

## **Nokia C6-01 用戶指南**

<b>目錄</b>	<b>32</b>
<b>安全規範</b>	<b>5</b>
<b>開始使用</b>	<b>6</b>
按鍵和組件	6
變更通話、歌曲或影片的音量	8
鎖定或取消鎖定按鍵和螢幕	8
插入 SIM 卡	8
插入或移除記憶卡	10
充電	11
天線位置	13
繫上手機吊飾	14
耳機	14
開啟或關閉行動電話	14
諾基亞帳號及 Nokia Ovi 服務	15
從舊的裝置複製連絡人或圖片	15
裝置設定	16
使用裝置內建的用戶指南	16
<b>在電腦中安裝 Nokia Ovi 電腦端套 件</b>	<b>17</b>
<b>探索 Nokia Ovi 網際網路服務</b>	<b>18</b>
Ovi by Nokia	18
關於 Ovi 郵件	19
關於 Ovi 地圖	19
關於 Ovi 音樂	19
關於 Ovi 商店	19
<b>基本使用</b>	<b>19</b>
觸控螢幕動作	19
互動式首頁畫面元件	22
在開啟的應用程式之間切換	23
編寫文字	23
螢幕指示符號	29
設定提示燈在有未接來電或未讀訊息時 閃爍	30
在裝置和網際網路中搜尋	30
離線使用裝置	31
延長電池壽命	31
<b>個人化</b>	<b>32</b>
操作模式	32
變更佈景主題	33
首頁畫面	33
組織應用程式	36
<b>電話</b>	<b>36</b>
撥打電話號碼	36
接聽來電	36
拒接來電	36
撥號給連絡人	37
接聽來電等待的來電	37
進行視訊通話	37
接聽視訊通話	39
拒接視訊通話	39
撥打會議通話(系統服務)	39
使用單鍵撥號	40
使用語音撥打電話給連絡人	40
使用網際網路撥打電話	41
撥打上次已撥電話	42
錄製手機對話	42
轉動以將裝置靜音	42
檢視未接來電	43
撥號到語音信箱	43
將語音通話轉接到語音信箱或另一個電 話號碼	43
限制撥打或接聽來電	44
僅允許撥出特定的號碼	44
視訊分享	45
<b>通訊錄</b>	<b>46</b>
關於通訊錄	46
儲存電話號碼和郵件位址	47
儲存已接來電或已收訊息的號碼	47
與最重要的人士快速連絡	47
為特定連絡人設定鈴聲	48
使用我的名片傳送您的連絡資訊	48
建立連絡人群組	48
傳送訊息給群組	49
儲存在 SIM 卡上的連絡人	49
將您的連絡人備份到 Ovi by Nokia	49

<b>訊息</b>	<b>50</b>	關於照片	62
關於訊息	50	檢視圖片和影片	62
發送訊息	50	編輯拍攝的圖片	63
傳送聲音訊息	51	列印拍攝的圖片	63
接收訊息	51	在電視上檢視圖片和影片	64
檢視會談	51		
聆聽簡訊	52	<b>影片與電視</b>	<b>64</b>
變更語言	52	影片	64
		觀賞網路電視	65
<b>郵件</b>	<b>53</b>	<b>音樂與聲音</b>	<b>65</b>
郵件	53	音樂播放機	65
從首頁畫面開啟郵件	55	受保護的內容	68
		錄製聲音	68
<b>網際網路</b>	<b>55</b>	FM 收音機	68
關於網路	55		
瀏覽網路	55	<b>地圖</b>	<b>70</b>
加入書籤	56	地圖總覽	70
訂閱網路收取點	56	我的位置	71
認識附近的活動	57	尋找地點	74
		最愛項目	75
<b>社交網路</b>	<b>57</b>	分享位置	77
關於 Social	57	開車和步行	78
在同一檢視中查看好友的狀態更新	57		
在社交網路服務中發表您的狀態	58	<b>時間管理</b>	<b>81</b>
將線上好友連結至他們的連絡人資訊	58	時鐘	81
在首頁畫面中查看朋友的狀態更新	58	行事曆	84
將圖片上傳至服務	58		
在狀態更新中分享您的位置	59	<b>Office</b>	<b>86</b>
與社交網路服務的朋友連絡	59	Quickoffice	86
在裝置行事曆中加入活動	60	讀取 PDF 文件	86
		執行運算	87
<b>相機</b>	<b>60</b>	編寫備註	87
關於相機	60	將字詞翻譯成其他語言	87
拍照	60	開啟或建立壓縮檔	88
將位置資訊儲存至您的照片和影片	60		
在黑暗中拍照	61	<b>連線方式</b>	<b>88</b>
圖片秘訣	61	連線安全	88
錄製影片	61	網際網路連線	88
傳送圖片	62	無線區域網路	89
		藍牙	90
<b>圖片與影片</b>	<b>62</b>	USB 資料傳輸線	93

關閉網路連線	94
在遠端硬碟機上儲存檔案	95
<b>裝置管理</b>	<b>95</b>
隨時更新裝置軟體及應用程式	95
管理檔案	97
增加可用記憶體以擴充容量	98
管理應用程式	99
同步處理內容	99
在裝置間複製連絡人或圖片	101
保護您的裝置	102
<b>尋求更多協助</b>	<b>103</b>
支援	103
<b>密碼</b>	<b>103</b>
<b>疑難排解</b>	<b>103</b>
還原原始設定	103
如果記憶體滿了該怎麼辦？	104
訊息指示符號閃爍	104
連絡人在連絡人清單中重複顯示	104
瀏覽網路時出現亂碼	104
準備回收裝置	104
<b>諾基亞原廠配件</b>	<b>105</b>
關於配件的實用提示	105
電池	105
<b>環保小秘訣</b>	<b>106</b>
節省能源	106
回收	106
<b>產品與安全資訊</b>	<b>106</b>
<b>索引</b>	<b>120</b>

## 安全規範

請閱讀下列簡明的使用原則。違反這些規定可能會導致危險或觸法。有關更進一步的詳細資訊，請參閱本《用戶指南》。

### 在限制的區域請關機



在禁止使用手機，或者使用手機可能會造成干擾或危險的地方，例如在飛機上、接近醫療儀器、加油站、化學物質或爆破區域，請關閉本裝置。

### 行車安全第一



請遵循所有當地法律。行車途中務必專心駕駛，不要分心做其他事情。行車安全為首要顧慮。

### 干擾



所有的無線裝置都可能受到干擾，並影響其效能。

### 使用合格的維修服務



唯有合格的服務人員，才能安裝或維修本產品。

### 將您的裝置保持乾燥



您的裝置無法防水。請保持乾燥。

### 玻璃零件



此裝置的正面係由玻璃製成。如果裝置摔落堅硬表面或受到重擊，玻璃會因此破裂。若發生玻璃破裂的情形，請勿觸摸玻璃零件或試圖從本裝置取出玻璃碎片。在合格服務人員更換玻璃前，請停止使用此裝置。

### 保護您的聽力



請使用正常音量聆聽耳機，使用擴音器時，請勿將裝置拿到耳朵旁邊，因為音量可能非常大聲。

## 開始使用

### 按鍵和組件

#### 正面



- 1 聽筒
- 2 亮度感應器
- 3 接近感應器。通話期間自動停用觸控螢幕。
- 4 功能表鍵
- 5 通話鍵
- 6 視訊相機
- 7 結束/電源鍵

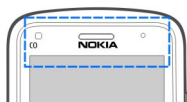

請勿以保護膜或膠帶等物品擋住觸控螢幕的上方區域。

## 側面、背面和底部



- 8 相機閃光燈 / 閃光燈
- 9 音量/縮放鍵
- 10 鎖定開關 / 閃光燈開關
- 11 相機鍵
- 12 相機
- 13 擴音器
- 14 充電器插孔
- 15 手機吊飾孔
- 16 充電指示燈
- 17 諾基亞 AV 插孔 (3.5 毫米)
- 18 Micro USB 插孔
- 19 麥克風

## 觸控螢幕

若要控制裝置，請使用指尖輕輕地觸碰螢幕。如果您使用指甲，螢幕並不會有所回應。如果您的指尖冰涼，則螢幕可能無法回應您的觸控。

若要避免刮傷觸控螢幕，請勿使用原子筆、鉛筆或其他尖銳的物品在觸控螢幕上書寫。

## 閃光燈

相機閃光燈可以做為手電筒使用。若要開啟或關閉手電筒，請滑動並按住鎖定開關兩秒。

只有在首頁畫面中才能使用手電筒的功能。即使鍵盤和螢幕或裝置已鎖定，您仍可以在首頁畫面中開啟手電筒。

請勿將手電筒朝向任何人的眼睛照射。



### 變更通話、歌曲或影片的音量

使用音量鍵。

您可以在通話期間或使用應用程式時調整音量。

內建的擴音器可以讓您在短距離內說話和收聽，不必將裝置拿在耳朵旁邊。

在通話期間啟動或關閉擴音器

選取  或 。

### 鎖定或取消鎖定按鍵和螢幕

若要避免放在口袋或手提袋內的裝置誤撥電話，請鎖定裝置的按鍵和螢幕。

滑動鎖定開關。



**秘訣：** 如果無法使用鎖定開關但要取消鎖定，請按功能表鍵，並選取取消鎖定。

將按鍵和螢幕設定為自動鎖定

- 1 選取功能表 > 設定，然後選取手機 > 螢幕顯示 > 螢幕保護/鍵盤鎖逾時。
- 2 定義按鍵和螢幕自動鎖定的等候時間長度。

### 插入 SIM 卡

**重要：** 請勿在本裝置上使用 micro-SIM 卡，或與轉接器搭配使用 micro-SIM 卡。本裝置不支援使用 micro-SIM 卡，且使用不相容的 SIM 卡可能會損壞記憶卡或裝置本身，同時也會毀損儲存在記憶卡中的資料。

請勿在 SIM 卡上黏貼任何貼紙。



- 1 若要移除裝置的背面外殼，請用手指按下背面外殼，滑動外殼打開，然後將外殼掀起取下。

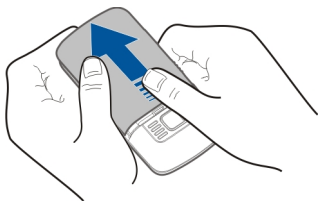

- 2 取出電池。

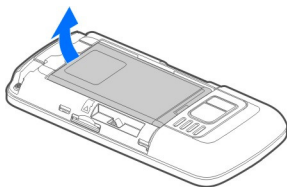

- 3 打開 SIM 卡插槽外蓋。

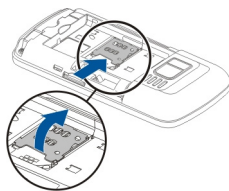

- 4 將 SIM 卡插入 SIM 卡插槽。請確認卡片的接觸點朝下。

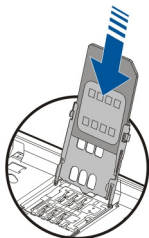

5 關閉 SIM 卡插槽，並滑動插槽外殼以固定住。



6 裝回電池和背面外殼。

**請注意：** 您的裝置並不支援 5 伏特的 SIM 卡。

### 插入或移除記憶卡

請僅搭配 Nokia 所認可的相容 MicroSD 及 MicroSDHC 卡 (高畫質影片必須有第 4 級速度) 來使用本裝置。不相容的記憶卡可能會損壞記憶卡和裝置，並造成記憶卡中所儲存的資料損毀。

您可以使用裝置錄製高解析度的影片。如果您要將影片錄製至記憶卡中，要獲得最佳效能，請使用知名製造商所生產的高速、高品質 microSD 卡。建議的 microSD 卡等級為 4 (32Mbit/s (4MB/s)) 或更高速。



請勿在記憶卡上黏貼任何貼紙。

### 插入記憶卡

如果裝置中已插有記憶卡：

- 1 取下背面外殼。
- 2 請確認記憶卡的接觸點朝下。  
將記憶卡推入，直到聽見一聲卡嗒聲為止。

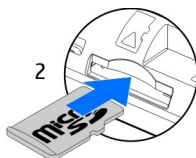

3 重新裝回背面外殼。

#### 移除記憶卡

- 1 將記憶卡推入，直到聽見一聲卡嗒聲為止。
- 2 將卡拉出。

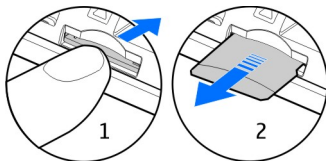

## 充電

### 關於電池

裝置具有可移除的充電電池。請搭配使用經諾基亞許可的專用充電器。您也可以使用相容的 USB 資料傳輸線為裝置充電。

電池電量過低時，會啟動省電螢幕模式。若要關閉省電螢幕模式，請按 ，並選取關閉省電模式。當省電螢幕模式開啟時，您可能無法修改部分應用程式的設定。

### 插入電池

- 1 取下背面外殼。
- 2 將電池的接觸點相接，並將電池插入。

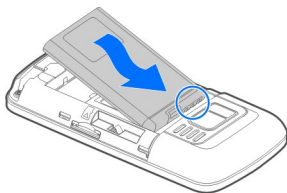

3 裝回背面外殼。

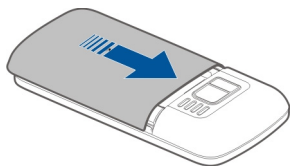

### 為電池充電

電池出廠時已部分充電，但是在您首次將裝置開機前可能仍需要為電池重新充電。

如果裝置顯示電量過低，請執行下列操作：

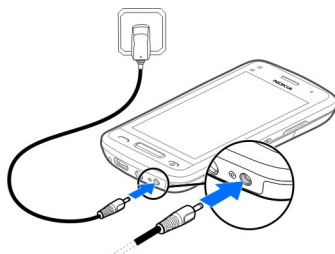

1

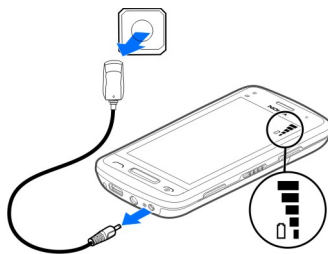

2

充電的時間長短沒有限制，而且充電時您仍可使用裝置。

若電池電力已完全耗盡，可能要等幾分鐘後螢幕才會出現充電指示符號，或者您才能夠撥打電話。

若已經很久沒有使用該顆電池，您可能需要將電池連接到充電器，然後將充電器中斷連接再重新連接以開始充電。

**秘訣：**您也可以使用相容的 USB 充電器為電池充電。

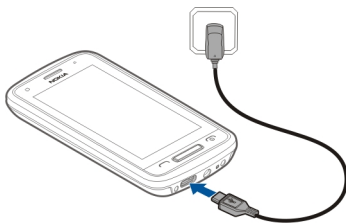

### 使用 USB 為電池充電

電池電力過低，可是你又沒帶充電器？您可以使用相容的 USB 資料傳輸線與相容的裝置 (例如電腦) 連接。

若要避免損壞充電器接頭，在連接或中斷連接充電器纜線時請小心。

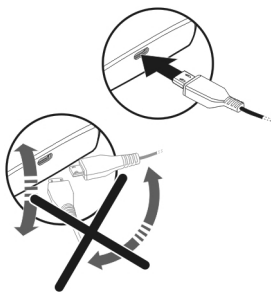

與電腦連接時，您可以在充電時同步處理裝置。

使用 USB 充電可能需要花費較長的時間才會開始充電，並且如果連接的 USB 連接埠沒有電力，就可能無法使用 USB 充電。使用電源插座充電會比較快。

當電池正在充電時，USB 充電器旁的充電指示燈會亮起。當充電電力不足時，充電指示燈會閃爍。開始充電可能需要一些時間。

### 天線位置

當天線正在傳輸或接收時，請盡量不要觸碰天線區域。接觸天線會影響通話品質，並使本裝置在操作時消耗更多電量，還可能縮短電池壽命。



### 繫上手機吊飾

將手機吊飾如圖所示穿過吊飾孔，然後重新裝回背面外殼。

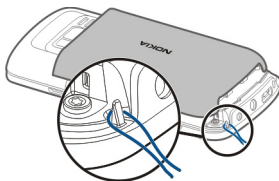

### 耳機

您可以將相容的耳機或聆聽用耳機連接至裝置。

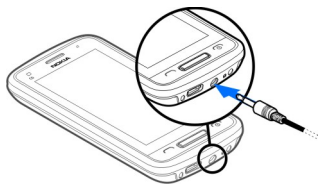

### 開啟或關閉行動電話

按住 。



### 諾基亞帳號及 Nokia Ovi 服務

第一次將裝置開機時，您可以建立帳號以便存取 Nokia Ovi 服務。

使用 Ovi 服務和諾基亞帳號，您可以：

- 在不同的社交網路服務中查看朋友的狀態
- 從 Ovi 商店下載遊戲、應用程式、影片、圖片、佈景主題和鈴聲
- 使用免費的步行和開車導航前往您的目的地
- 在 Ovi 網際網路服務中備份和管理您的連絡人

若要了解更多 Ovi 相關資訊，請移至 [www.ovi.com](http://www.ovi.com)。

若要稍後再建立諾基亞帳號，請使用您的裝置存取 Ovi 服務，然後您就會收到建立帳號的通知。

### 從舊的裝置複製連絡人或圖片

您想要從之前的相容諾基亞裝置複製重要資訊，並且能快速開始使用新裝置嗎？使用手機轉換應用程式免費複製如通訊錄、行事曆項目及圖片至您的新裝置中。

選取功能表 > 應用程式 > 工具 > 手機設定，然後選取資料傳輸。

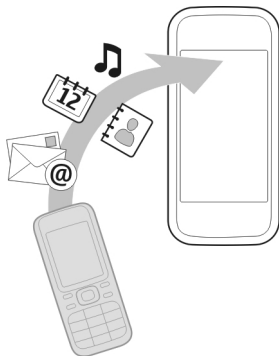

如果您的舊諾基亞裝置沒有手機轉換應用程式，您的新裝置會以訊息將應用程式傳送至舊裝置。在舊裝置中開啟訊息，並依照指示進行操作。

- 1 選取您要連接的裝置，然後配對裝置。您必須啟動藍牙。
- 2 如果另一部裝置也要求輸入密碼，請輸入密碼。您必須在兩部裝置中輸入相同的密碼 (您可以自行定義密碼)。部分裝置的密碼是固定的。如需詳細資訊，請參閱裝置的說明。





密碼僅限於目前的連線可用。

- 3 選取內容及確定。

## 裝置設定

若要定義裝置的部分基本設定，請選取其中一個首頁畫面中的手機設定捷徑。若要在首頁畫面之間切換，請向右或向左滑動。

使用手機設定，您可以進行下列操作：

-  從您之前的諾基亞裝置複製連絡人、圖片和其他內容
-  變更鈴聲和視覺佈景主題，個人化您的裝置
-  設定郵件
-  更新裝置軟體

若要稍後再定義設定，您也可以選取功能表 > 應用程式 > 工具 > 手機設定。

## 使用裝置內建的用戶指南

選取功能表 > 應用程式 > 用戶指南。



### 從應用程式開啟說明

選擇選項 > 用戶指南。並非所有應用程式皆可使用。

### 搜尋說明

當說明開啟時，請選取選項 > 搜尋，並在搜尋欄位中輸入一個字母或一個單字。

### 在說明和應用程式之間切換

按住功能表鍵，向左或向右滑動，並選取所要的應用程式。

相關主題的連結可能在說明的結尾。 表示相關主題的連結，而  則表示網頁的連結。

## 在電腦中安裝 **Nokia Ovi** 電腦端套件

使用 **Nokia Ovi** 電腦端套件電腦應用程式，您就可以管理裝置中的內容，並將內容與電腦同步處理。您也可以使用最新的軟體更新您的裝置，並且下載地圖。

請從 [www.ovi.com/suite](http://www.ovi.com/suite) 網站下載最新版本的 **Nokia Ovi** 電腦端套件。

如果您無法與網際網路連線，而要從裝置安裝 **Ovi** 電腦端套件和 **Nokia Ovi Player**：

- 1 請使用相容的 USB 資料傳輸線將裝置與電腦連線。

如果您的電腦使用的是 Windows XP 或 Windows Vista，請將裝置的 USB 模式設定為 **Nokia Ovi** 套件。在裝置中，請選取右上角的通知區域，然後選取  > **USB** > 大容量儲存。

裝置的記憶卡在電腦中會顯示為卸除式磁碟。

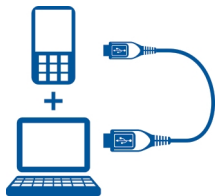

- 2 在電腦中，請選取安裝 **Nokia Ovi** 電腦端套件。



如果安裝視窗沒有自動開啟，請手動開啟安裝檔案。選取開啟資料夾以檢視檔案，然後按兩下 **Install\_Nokia\_Ovi\_Suite.exe**。



3 請依照指示進行操作。

4 安裝完成後，如果您的電腦使用的是 Windows XP 或 Windows Vista，請將裝置的 USB 模式設定為 **Nokia Ovi** 套件。在裝置中，請選取右上角的通知區域，然後選取 **USB > USB > 影音傳輸**。

若要了解更多 Ovi 電腦端套件相關資訊，請移至 [www.ovi.com/suite](http://www.ovi.com/suite)。

## 探索 Nokia Ovi 網際網路服務

### Ovi by Nokia

**Ovi** 使用 Ovi by Nokia，您可以尋找新的地點和服務，並且與朋友保持連絡。例如，您可以執行以下操作：

- 將遊戲、應用程式、影片及鈴聲下載到您的裝置
- 使用免費的步行和開車導航找到您的方向，在地圖上規劃行程並檢視位置
- 取得免費的 Ovi 郵件帳號
- 購買音樂

部分項目為免費提供，其他項目可能需要您付費使用。

可用的服務也可能依國家或地區而有所不同，並且無法支援所有語言。

若要存取諾基亞的 Ovi 服務，請移至 [www.ovi.com](http://www.ovi.com) 網站，並註冊您自己的諾基亞帳號。

如需更多說明和資訊，請移至 [www.ovi.com](http://www.ovi.com)。

### 關於 Ovi 郵件

 使用 Ovi 郵件，您可以從受歡迎的網路郵件提供商輕鬆存取您的郵件。如果您註冊諾基亞帳號，您也可以從 Ovi 取得免費的郵件帳號，並在行動裝置或電腦上使用該帳號。垃圾信防制保護功能幫助維持您的信箱秩序，病毒防護功能則加強安全性。

### 關於 Ovi 地圖

 在行動裝置上使用 Ovi 地圖，您可以迅速在地圖上查看自己的位置，並使用免費的開車與步行導航到達您想去的地方。您也可以在電腦上使用 Ovi 地圖。

您可以進行下列操作：

- 搜尋地址、景點和服務
- 檢視地點詳細資訊，例如天氣預報 (如果可用)
- 在 [www.ovi.com](http://www.ovi.com) 網站中儲存您最喜愛的地點，並且將這些地點整理成地點集
- 與您的行動裝置同步處理已儲存的項目，並隨時隨地存取這些項目

若要使用 Ovi 地圖網際網路服務，請移至 [www.ovi.com](http://www.ovi.com) 網站。

### 關於 Ovi 音樂

 使用 Ovi 音樂，您可以購買並下載歌曲至裝置和電腦，並且在裝置和電腦之間複製歌曲。若要管理您的音樂收藏和下載內容，您可以在相容電腦上安裝 Ovi Player，或是使用網際網路瀏覽器下載音樂。

若要開始探索音樂，請選取功能表 > 音樂 > Ovi 音樂或移至 [www.ovi.com](http://www.ovi.com)。

並非所有國家或地區皆可使用此服務。

### 關於 Ovi 商店

 使用 Ovi 商店，您可以將行動遊戲、應用程式、影片、圖片、佈景主題和鈴聲下載到裝置中。部分項目是免費的；其他則需要使用信用卡或透過電話費帳單付費。付費方式須視您所在國家/地區以及您的系統服務提供商而定。Ovi 商店提供的內容與行動裝置相容，且配合您的喜好與所在位置。

## 基本使用

### 觸控螢幕動作

若要與使用者介面互動，請點擊或點擊並按住觸控螢幕。

開啟應用程式或其他螢幕元件

點擊應用程式或元件。

### 快速存取功能

點擊並按住項目。有可用選項的彈出式功能表就會開啟。例如，若要傳送影像或刪除鬧鈴，請點擊並按住該影像或鬧鈴，然後從彈出式功能表中選取適當的選項。



當您點擊並按住首頁畫面時，就會啟動編輯模式。



## 拖曳項目

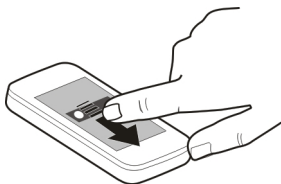

點擊並按住項目，然後將您的手指滑過螢幕。該項目就會隨著您的手指移動。  
啟動編輯模式後，您就可以在首頁畫面或主功能表中拖曳項目。

## 滑動

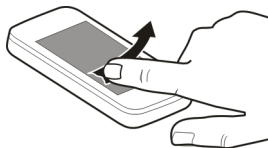

將手指放置在螢幕上，然後慢慢地將手指朝所要的方向滑動。  
例如，當您在檢視圖片時，若要檢視下一張圖片，請向左滑動。

## 在清單或功能表中捲動

將手指放在螢幕上，然後在螢幕上向上或向下快速滑動，再抬起手指。螢幕的內容就會隨著手指滑動的方向和抬起的速度捲動。若要從捲動中清單選取項目並停止捲動，只要點擊該項目即可。

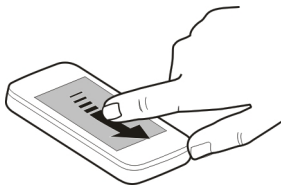

## 放大

將兩根手指放在一個項目 (例如圖片或網頁) 上，然後滑動分開手指。



### 縮小

將兩根手指放在一個項目上，然後滑動併攏手指。

**秘訣：**您也可以點擊項目兩次來放大或縮小。

### 互動式首頁畫面元件

首頁畫面上的元件是互動式的。例如，您可以直接在首頁畫面上變更日期和時間、設定鬧鈴、編寫行事曆項目或編輯操作模式。



### 設定鬧鈴

選取時鐘 (1)。

### 啟動或編輯操作模式

選取操作模式 (2)。

### 檢視或編輯您的行事曆

選取日期 (3)。

### 檢視未接來電和收到的訊息

選取通知區域 (4)。

### 檢視可用的 **WLAN** 或管理藍牙連線方式

選取通知區域 (4)。

### 修改連線方式設定

選取通知區域 (4)，然後選取 。

在大部分其他檢視中，您可以選取通知區域 (4)，並執行下列動作：

- 修改連線方式設定。
- 開啟時鐘應用程式，以及設定鬧鈴。
- 檢視電池狀態，以及啟動省電模式。
- 檢視未接來電或收到訊息的通知。
- 開啟 WLAN 精靈，以及連線至 WLAN。
- 管理藍牙連線方式。

### 在開啟的應用程式之間切換

您可以查看有哪些應用程式和工作正在背景中執行，並可以在其間切換。

按住功能表鍵，向左或向滑動，然後選取所要的應用程式。



在背景執行的應用程式會增加電池的耗電量並佔用記憶體。若要關閉您已不再使用的應用程式，請選取 。

**秘訣：**若要關閉所有已開啟的應用程式，請選取並按住工作切換程式，然後從彈出式功能表中選取全部關閉。

### 編寫文字

使用虛擬全鍵盤輸入文字

### 使用虛擬鍵盤

選取文字輸入欄位，並將裝置旋轉成水平方向。

### 設定預設的文字輸入模式

選取功能表 > 設定，然後選取手機 > 觸控輸入 > 中文鍵盤輸入。





- 1 虛擬鍵盤
- 2 關閉 - 關閉虛擬鍵盤。
- 3 字母 - 輸入英文字母並隱藏建議的符號。
- 4 字元種類 - 選取所要的字元種類，例如數字、特殊或重音字元。
- 5 箭號鍵 - 將游標向左或向右移動。
- 6 空白鍵 - 插入空格。
- 7 輸入法功能表 - 啟動智慧文字輸入法或變更編寫語言。
- 8 Enter - 將游標移到下一列或下一個文字輸入欄位。其他功能則依當時的上下文而定。例如，在網路瀏覽器的網址欄位中，可以執行「移至」按鈕的功能。
- 9 退格鍵 - 刪除字元。



### 使用虛擬鍵盤啟動智慧輸入法。

並非所有語言均可使用智慧輸入法。

- 1 選取 > 輸入選項 > 啟動智慧輸入法。 便會顯示。
- 2 開始輸入一個單詞。當您在編寫時，裝置會建議可能的單詞。顯示出正確的單詞時，請選取該單詞。
- 3 如果該單詞不在字典中，裝置會從字典中建議其他單詞。若要在字典中加入新的單詞，請選取您已編寫的單詞。

### 關閉智慧輸入法模式

選取 > 輸入選項 > 關閉智慧輸入法。

### 修改文字輸入設定

選取 > 輸入選項 > 設定。

### 中文手寫識別

若要使用中文手寫識別，手寫語言必須設定為「中文」。

### 選取編寫語言

選取 > 編寫語言。

### 啟動手寫模式

選取 > 手寫。

### 輸入字元

在輸入區域右上方寫下字元，並從顯示的候選字中選取。

### 輸入特殊字元

選取\*#以及所要的字元。或者，依平常書寫的方式寫下字元，並從顯示的候選字中選取。

### 變更字元範圍

選取目前的字元範圍圖示，然後從下拉式清單中選取所要的字元範圍。

**秘訣：**在預設字元範圍內可以找到所有中文與英文字元 (中)。若只要輸入英文字母或數字，選取 **Ab** 或 **12**。

### 使用手寫手勢

做出手勢 1 可以退格，手勢 2 可以輸入空格，手勢 3 可以輸入。

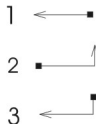

### 使用虛擬鍵盤輸入文字

#### 關於虛擬鍵盤

您可以使用虛擬鍵盤輸入字元，就像使用傳統鍵盤一樣。

若要使用虛擬鍵盤輸入文字，請選取  > 全螢幕鍵盤。

可用的輸入法視裝置販售地點而定。

目前的文字輸入模式會表示在數字鍵上方。

若要在文字輸入模式間切換，請選取文字輸入模式指示符號及所要的文字輸入模式。

### 注音輸入法

注音符號及聲調符號以下表顯示：

按鍵	一次	兩次	三次	四次	五次
1	ㄅ	ㄆ	ㄇ	ㄋ	
2	ㄇ	ㄏ	ㄏ	ㄏ	
3	ㄏ	ㄏ	ㄏ		
4	ㄏ	ㄏ	ㄏ		
5	ㄏ	ㄏ	ㄏ	ㄏ	
6	ㄏ	ㄏ	ㄏ		
7	ㄏ	ㄏ	ㄏ	ㄏ	
8	ㄏ	ㄏ	ㄏ	ㄏ	
9	ㄏ	ㄏ	ㄏ	ㄏ	ㄏ
0	ㄏ	ㄏ	ㄏ		
*		ㄏ	ㄏ	ㄏ	ㄏ

### 輸入字元

- 若要輸入注音符號，請選取對應的按鍵及對應的次數。
- 若要插入聲調符號，請重複選取聲調，直到所要的聲調符號顯示出來為止。
- 選取想要的字元或注音符號。

### 輸入詞組

- 若要輸入第一個字元的音節或注音縮寫，請選取對應的按鍵及對應的次數。
- 若要插入聲調符號做為分隔符號使用，請重複選取聲調，直到所要的聲調符號顯示出來為止。
- 若要輸入第一個字元的音節或注音縮寫，請選取對應的按鍵及對應的次數。
- 需要的話，若要輸入所有詞組字元的音節或注音縮寫，請重覆以上步驟。
- 選取想要的詞組。

### 啟動使用虛擬鍵盤的傳統文字輸入法

快速選取 # 兩次。

### 輸入字元

- 重複選取數字鍵 (2-9)，直到顯示所要的字元。除了按鍵上可見的字元以外，還可以輸入更多其他字元。
- 如果下一個字母位於同一個按鍵上，請等到游標顯示或請將游標向前移動，之後才再次選取該按鍵。

插入空格

選取 **0**。

將游標移動至下一行

快速選取 **0** 三次。

### 使用虛擬鍵盤啟動智慧文字輸入

智慧輸入法以內建的辭典為基礎，您可以在辭典加入新的單字。並非所有語言均可使用智慧文字輸入法。

- 1 選取  > 啟動智慧輸入。
- 2 若要編寫所要的單字，請使用 2-9 按鍵。選取每個按鍵一次以輸入每個字母。例如，若要在英文辭典已選取時編寫 Nokia，請選取 **6** 輸入 N、**6** 輸入 o、**5** 輸入 k、**4** 輸入 i 及 **2** 輸入 a。  
每次選取按鍵，建議單字也會跟著改變。
- 3 如果單字不正確，請重複選取 \* 直到顯示出正確的單字為止。  
如果 **?** 顯示在單字的後面，則辭典內沒有該單字。若要在辭典中新增單字，請選取 \*，使用傳統文字輸入法模式輸入該單字，並選取確定。
- 4 若要插入空格，請選取 **0**。若要插入一般標點符號，請選取 **1**，然後重複選取 \* 直到顯示出正確的標點符號為止。
- 5 開始編寫下一個單字。

關閉智慧文字輸入法

快速選取 **#** 兩次。

### 定義編寫語言

選取功能表 > 設定，然後選取手機 > 觸控輸入 > 編寫語言。

使用鍵盤時變更語言

選取  > 輸入選項 > 編寫語言。

使用鍵盤時變更語言





選取  > 編寫語言。

調整識別手寫字元的速度





選取書寫速度。

## 螢幕指示符號



## 一般指示符號

	觸控螢幕及按鍵已鎖定。
	裝置在接到來電時將無聲提示。
	您已設定鬧鈴。
	已啟動定時的模式。
	您有錯過的行事曆活動。

## 通話指示符號









	有人曾嘗試撥號給您。
	您已設定將來電轉接至另一個號碼 (系統服務)。
	裝置已就緒，可使用網際網路通話。
	您有進行中的數據通話 (系統服務)。

## 訊息指示符號







	您有未讀取的訊息。如果指示符號正在閃爍，表示 SIM 卡的訊息記憶體可能已滿。
	您已收到新郵件。
	寄件匣資料夾中有等待傳送的訊息。

## 系統指示符號

	裝置已連線到 GSM 系統 (系統服務)。
	裝置已連線到 3G 系統 (系統服務)。
	您有 GPRS 封包數據連線 (系統服務)。📶 表示連線已保留，而 📶 則表示連線已建立。
	您有 EGPRS 封包數據連線 (系統服務)。📶 表示連線已保留，而 📶 則表示連線已建立。

	您有 3G 封包數據連線 (系統服務)。  表示連線已暫停，而  則表示連線已建立。
	您有 HSDPA 封包數據連線 (系統服務)。  表示連線已暫停，而  則表示連線已建立。
	WLAN 連線可使用 (系統服務)。  表示連線已加密，而  則表示連線未加密。

### 連線方式指示符號

	藍牙已啟動。  表示裝置正在傳送資料。如果指示符號閃爍，表示裝置正嘗試與另一部裝置建立連線。
	您已將 USB 傳輸線連接到您的裝置。
	GPS 已啟動。
	裝置正在進行同步處理。
	您已將相容的通話用耳機連接到裝置。
	您已將相容的電視輸出傳輸線連接到裝置。

### 設定提示燈在有未接來電或未讀訊息時閃爍

您的裝置在功能表鍵中具備提示燈。當提示燈閃爍時，就表示您有未接來電或收到新的訊息。

選取功能表 > 設定，然後選取手機 > 提示燈 > 提示燈。

### 在裝置和網際網路中搜尋

 使用搜尋應用程式，您可以在裝置中尋找任何項目。

- 1 選取功能表 > 應用程式 > 搜尋。
- 2 請在搜尋欄位中輸入搜尋字詞，或瀏覽內容類別。

**秘訣：**您可以在首頁畫面中加入搜尋 Widget。使用搜尋 Widget，您也可以搜尋網際網路。點擊並按住首頁畫面，選取 ，並從清單中選取所要的 Widget。

## 離線使用裝置

在易受無線電波干擾的場所中不能撥打或接聽電話時，如果您啟動離線操作模式，仍然可以存取行事曆、連絡人清單及離線遊戲。

在首頁畫面中，選取操作模式及離線。

當離線操作模式啟動時，與行動系統的連線就會關閉。裝置與行動系統之間的所有無線電頻率訊號都會停止。如果您嘗試傳送訊息，則訊息會儲存在寄件匣資料夾中，當其他操作模式啟動後才會進行傳送。

您也可以不用 SIM 卡使用裝置。如果您取出 SIM 卡，離線操作模式就會啟動。

**重要：** 在離線操作模式中，您無法撥打或接聽任何通話，或任何在系統涵蓋範圍內才可使用的功能。您可能可以撥出裝置內建的官方緊急電話號碼。若要撥打電話，您必須先變更為另一個操作模式。

當您使用離線操作模式時，您仍可使用 WLAN 閱讀郵件或瀏覽網際網路。您也可以使用藍牙連線。建立和使用 WLAN 或藍牙連線時，請遵守所有適用的安全規定。

## 延長電池壽命

裝置中的許多功能都會增加電池耗電量並縮短電池的壽命。若要節省電力，請注意下列事項：

- 請務必將電池完全充電。
- 啟動省電螢幕模式。按電源鍵，並選取啟動省電模式。裝置設定 (例如系統模式和螢幕保護圖案) 就會設定為最佳化。若要關閉省電螢幕模式，請按電源鍵，然後選取關閉省電模式。
- 將裝置設定為較少擷取郵件。選取功能表 > 應用程式 > 郵件 > 設定、您的信箱，然後選取同步處理 > 擷取頻率。如果您有其他信箱，可能必須為每個信箱個別設定擷取頻率。
- 將按鍵音等不必要的鈴聲設為靜音。
- 使用有線耳機，而不使用擴音器。
- 關閉背景動畫效果。選取功能表 > 設定，然後選取佈景主題 > 一般 > 選項 > 佈景主題效果 > 關。
- 關閉大時鐘螢幕保護圖案。選取功能表 > 設定，然後選取佈景主題 > 螢幕保護 > 無。
- 啟動深色佈景主題。選取功能表 > 設定，然後選取佈景主題 > 一般。
- 變更裝置螢幕關閉後的逾時時間長度。選取功能表 > 設定，然後選取手機 > 螢幕顯示 > 背景燈光持續時間。若要在螢幕顯示設定中調整觀察光線狀況並調整螢幕亮度的亮度感應，請選取亮度感應。
- 如果行動網路的訊號強度在您的區域中有強弱變化，就會提高電池的用電量。

- 如果系統模式設定為使用 GSM 和 3G 系統 (雙頻模式)，裝置便會搜尋 3G 系統。若要將裝置設定為僅使用 GSM 系統，請選取功能表 > 設定，然後選取連線方式 > 系統 > 系統模式 > **GSM**。
- 不需要時，請關閉藍牙。選取功能表 > 設定，然後選取連線方式 > 藍牙 > 關。
- 停止裝置在背景中掃描可用的 WLAN。選取功能表 > 設定，然後選取連線方式 > **WLAN** > 選項 > 設定 > 顯示 **WLAN** 狀態 > 永不。
- 與網際網路連線時，請使用 **WLAN** 連線，而不要使用封包數據 (GPRS 或 3G) 連線。
- 將封包數據連線設定為僅在需要時才建立。選取功能表 > 設定，然後選取連線方式 > 管理員設定 > 封包數據 > 封包數據連線 > 當需要時。
- 當您正在聆聽音樂、並且不想要撥打或接聽來電時，請啟動離線操作模式。
- 關閉您沒有使用的應用程式。按住功能表鍵，滑動直到所要的應用程式顯示為止，然後選取 。

## 個人化

### 操作模式

#### 關於操作模式

 選取功能表 > 設定，然後選取操作模式。

正在等待一通電話，可是手機遲遲不響？您的裝置上有稱為操作模式的各種設定群組，您可以為不同事件和環境將操作模式個人化。您也可以建立您專屬的操作模式。

您可以用下列方式將操作模式個人化：

- 變更鈴聲和訊息提示聲。
- 調整鈴聲和按鍵音量。
- 將按鍵音和警告音設為靜音。
- 啟動震動提示。
- 設定讓裝置說出來電的連絡人姓名。

### 個人化您的鈴聲

您可以為每一種操作模式設定個人化的裝置鈴聲。

選取功能表 > 設定 > 操作模式 (請見第 22 頁)。

- 選取所要的操作模式。
- 選取個人化選擇以及所要的選項。

**秘訣：**從 Ovi 商店下載鈴聲。若要深入了解 Ovi 商店，請移至 [www.ovi.com](http://www.ovi.com)。



## 將裝置靜音

無聲操作模式啟動後，所有鈴聲和提示聲都會設為靜音。當您在看電影或參與會議時，可以啟動此操作模式。

在首頁畫面中選取操作模式，然後選取無聲。

## 變更為會議或戶外使用的操作模式

會議操作模式啟動後，裝置不會發出鈴聲，而是改為發出一次嗶嗶聲。戶外操作模式啟動後，鈴聲音量會加大，以免您在嘈雜的環境中漏接電話。

在首頁畫面中選取操作模式，然後選取會議或戶外。

## 建立新操作模式

您可以如何讓裝置符合您在工作、大學或家庭的使用需求？您可以依不同情況建立新的操作模式，並且為這些操作模式命名。

- 1 選取功能表 > 設定 > 操作模式 > 選項 > 新增。
- 2 定義您的操作模式設定，並選取操作模式名稱。
- 3 輸入操作模式的名稱。

## 變更佈景主題

 使用佈景主題，您可以變更螢幕顯示的顏色及外觀。

選取功能表 > 設定 > 佈景主題。

選取一般及一個佈景主題。

部分佈景主題含有背景動畫效果。若要節省電池電力，請選取一般 > 選項 > 佈景主題效果 > 關。

秘訣：從 Ovi 商店下載佈景主題。若要了解更多 Ovi 商店的相關資訊，請移至 [www.ovi.com](http://www.ovi.com) 網站。

## 首頁畫面

### 關於首頁畫面

在首頁畫面中，您可以快速存取最常使用的應用程式以及建立不同功能的捷徑。您可以檢視最喜愛的連絡人，並快速撥打電話、開始會談或傳送訊息給這些連絡人。您也可以控制應用程式，例如音樂。

您可以有一個以上的首頁螢幕畫面，例如工作及私人生活各自不同的首頁畫面。

首頁畫面元件都是互動式的。例如，如果您選取時鐘，時鐘應用程式就會開啟。

### 在首頁畫面之間切換

您可以設定一個以上的首頁畫面。例如，您可以針對工作和私生活建立不同的首頁畫面，分別設計個人化的內容。

若要切換至其他首頁畫面，請向左或向右滑動。



●●●表示您目前所在的首頁畫面。

### 個人化首頁畫面

您是否想在首頁畫面背景看見您喜愛的風景或家人的照片？您可以根據自己的喜好變更此桌面圖案並重新排列首頁畫面中的項目。

**秘訣：** 如果您有一個以上的首頁畫面，也可以在編輯和個人化所有首頁畫面的同時，在首頁畫面之間切換。

#### 重新排列首頁畫面中的項目

- 1 點擊並按住首頁畫面。
- 2 將項目拖放到新的位置。

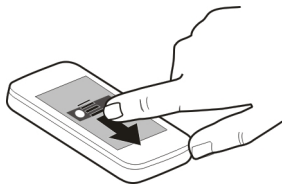

- 3 選取完成。

#### 變更桌面圖案

- 1 點擊並按住首頁畫面。
- 2 選取選項 > 變更桌面圖案。
- 3 選取所要的圖片。

#### 4 選取完成。

秘訣：從 Ovi 商店下載更多背景影像。若要深入了解 Ovi 商店，請移至 [www.ovi.com](http://www.ovi.com)。

#### 將項目加入首頁畫面

想要直接從首頁畫面開啟您喜愛的應用程式？您可以建立最常用功能的捷徑。也可以加入一些顯示實用資訊 (例如目前的天氣狀況) 的迷你應用程式 (Widget)。

您可以加入應用程式、網路書籤或動作 (例如編寫訊息) 的捷徑。

##### 在首頁畫面中加入捷徑

- 1 點擊並按住首頁畫面。
- 2 選取 .
- 3 選取您想要定義的捷徑，然後選取書籤或應用程式，以及所要的捷徑。
- 4 選取完成。

秘訣：若要移除捷徑，可以用另一個捷徑來取代它。

##### 將 Widget 加入至首頁畫面

- 1 點擊並按住首頁畫面。
- 2 選取 ，並從清單中選取所要的 Widget。
- 3 選取完成。

秘訣：要下載更多 Widget，請選取商店。

使用本服務或下載內容可能會傳輸大量的資料，並可能會產生資料傳輸費用。

部分首頁畫面 Widget 可能會自動連線至網際網路。若要防止自動連線，請選取選項 > **Widget** 為離線模式。

##### 從首頁畫面移除 Widget

- 1 點擊並按住首頁畫面。
- 2 選取 Widget，並從彈出式功能表中選取移除。
- 3 選取完成。

#### 在首頁畫面中加入重要的連絡人

在首頁畫面中加入最重要的連絡人，讓您可以快速撥打電話或傳送訊息給這些連絡人。

- 1 在最愛連絡人 Widget 中，選取 .
- 2 若要標記連絡人以將連絡人加入至首頁畫面中，請選取所要的連絡人。您最多可以在 Widget 中加入 20 位連絡人。

撥打電話或傳送訊息給連絡人

在 Widget 中，選取連絡人。

從首頁畫面移除連絡人

在 Widget 中，選取  及所要移除的連絡人。連絡人只會從 Widget 中刪除，而且會保留在您的連絡人清單中。

### 組織應用程式

想要更快速地開啟您最常用的應用程式嗎？您可以在主功能表中組織應用程式，並且將較不常用的應用程式隱藏在資料夾中。

按下功能表鍵，然後選取選項 > 組織。

建立新資料夾

選取選項 > 新增資料夾。

將應用程式移動至資料夾

選取並按住應用程式，從彈出式功能表中選取移動至資料夾，然後選取新資料夾。

秘訣：您也可以拖放應用程式和資料夾。

## 電話

### 撥打電話號碼

- 1 在首頁畫面中，請選取撥號以開啟撥號器，然後輸入電話號碼。  
要輸入國際通話使用的 + 號，選取 \* 兩次。
- 2 若要進行通話，請按通話鍵。
- 3 要結束通話，請按結束鍵。

### 接聽來電

當有來電時，請按通話鍵。

### 拒接來電

當有來電時，請按結束鍵。

傳送拒接來電簡訊

- 1 當有來電時，選取靜音 > 傳送訊息，然後編輯訊息，通知來電者您無法接聽電話。
- 2 若要傳送訊息，請選取 .
- 3 拒接來電。

## 編寫標準拒接來電簡訊

選取功能表 > 設定 > 通話功能 > 通話 > 簡訊，然後編寫訊息。

**秘訣：**您可以將拒接的來電自動轉接至語音信箱或其他電話號碼 (系統服務)。選取功能表 > 設定 > 通話功能 > 來電轉接 > 語音通話 > 若忙線 > 啟動 > 轉接至語音信箱或到其他號碼。

## 撥號給連絡人

選取功能表 > 通訊錄。

- 1 選取該位連絡人。
- 2 在名片中選取語音通話。
- 3 如果連絡人有一組以上的電話號碼，請選取並按住語音通話，然後選取所要的電話號碼。

## 接聽來電等待的來電

使用來電插撥 (系統服務)，您可以在您有進行中的通話時接聽另一通來電。

按下通話鍵。第一通電話會保留。

### 啟動、關閉或檢查服務狀態

選取功能表 > 設定 > 通話功能 > 通話 > 來電插撥 > 啟動、關閉，或檢查狀態。

### 在目前通話和保留通話之間切換

選取選項 > 切換。

### 將保留的通話與目前的通話連接

選取選項 > 轉移。您自己會從通話中斷連線。

### 結束目前通話

按結束鍵。

### 結束所有通話

選取選項 > 結束所有通話。

## 進行視訊通話

進行視訊通話時 (系統服務)，您還可以觀看您與受話方之間的即時雙向視訊。

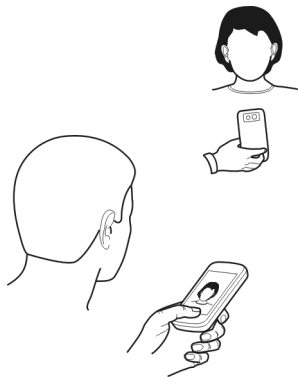

若要進行視訊通話，您必須位於 3G 系統的涵蓋範圍內。

如需功能和費用的資訊，請洽詢您的服務提供者。

視訊通話的人數限制為兩人。當進行其他語音、視訊或數據通話時，您無法撥打視訊通話。

- 1 選取功能表 > 通訊錄並搜尋連絡人。
- 2 選取該位連絡人，並從名片中選取視訊通話。

依預設，視訊通話會使用裝置正面的攝影機。啟動視訊通話可能需要一段時間。如果通話失敗 (例如系統不支援視訊通話，或接收裝置不相容)，會詢問您是否要轉而嘗試一般通話或傳送訊息。

當您可以看見兩個視訊並透過擴音器聽到聲音時，就表示視訊通話已啟動。通話的受話方可能會拒絕視訊傳送 (以  表示)，此時您只能聽見對方的聲音，並可能會看見影像或灰色畫面。

- 3 若要結束視訊通話，請按結束鍵。

#### 指示符號



您沒有接收視訊 (對方沒有傳送視訊，或者系統沒有傳送視訊)。

您已拒絕從裝置傳送視訊。

#### 傳送影像而不傳送即時視訊

選取功能表 > 設定，然後選取通話功能 > 通話 > 視訊通話中的影像。

如果您不傳送即時視訊，通話仍會比照視訊通話計費。

### 接聽視訊通話

當接到視訊通話時，會顯示。

- 1 按下通話鍵。
- 2 若要開始傳送即時視訊，請選取是。

如果您不開始傳送視訊，您會只聽到來電者的聲音。您的視訊會以灰色畫面取代。

在視訊通話期間開始傳送即時視訊

選取選項 > 啟用 > 傳送視訊。

以圖片取代灰色畫面

- 1 選取功能表 > 設定 > 通話功能 > 通話 > 視訊通話中的影像。
- 2 選取使用者自訂和圖片。

### 拒接視訊通話

當接到視訊通話時，會顯示。

按結束鍵。

### 撥打會議通話(系統服務)

本裝置支援會議通話(系統服務)，最多可讓六個人同時參與(包括您自己)。不支援視訊會議通話。

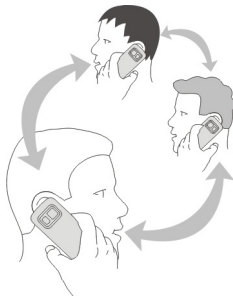

- 1 與第一名與會者通話。
- 2 若要與另一名與會者通話，請選取選項 > 新通話。第一通電話會予以保留。
- 3 當新的通話接通後，若要將第一位參與者加入會議通話中，請選取。

### 將新的參與者加入會議通話中

撥號給另一位參與者，然後將新通話加入會議通話中。

### 和其中一位會議通話參與者進行私人會談

選取.

移至該參與者，並選取。會議通話將在您的裝置上保留。其他參與者可繼續進行會議通話。

若要返回會議通話，請選取。如果會議通話中有三位以上的參與者，請選取選項 > 加入至會議通話以結束私人會談。

### 中斷會議通話中的某位參與者

選取，移至該參與者，並選取.

### 結束目前的會議通話

按結束鍵。

## 使用單鍵撥號

當您將最常使用的電話號碼指定至裝置的數字鍵時，您就可以快速撥打電話給您的親朋好友。

選取功能表 > 設定，然後選取通話功能 > 單鍵撥號。

### 將電話號碼指定至數字鍵

- 1 選取您要指定電話號碼的數字鍵。
  - 1 是保留給語音信箱使用的。
- 2 從連絡人清單中選取電話號碼。

### 移除或變更指定至數字鍵的電話號碼

選取並按住指定的按鍵，然後從彈出式功能表中選取移除或變更。

### 撥打電話

在首頁畫面中，選取撥號以開啟撥號器，然後選取並按住指定的數字鍵。

## 使用語音撥打電話給連絡人

使用聲控指令應用程式，您可以使用自己的語音撥打電話或控制裝置。

聲控指令並不是以說話者的聲音為準。您的裝置會自動建立指令。

輸入連絡人或編輯聲控指令時，請勿在不同連絡人或指令中使用過短或類似的名稱。



**請注意：**在吵雜的環境或緊急狀態下使用聲控標籤也會有困難。因此，在任何情況下，您都不應該完全依賴聲控撥號。

在您使用聲控撥號時，會啟用擴音器。當您說出聲控指令時，請將裝置與嘴巴保持一小段距離。

- 1 在首頁畫面中，按住通話鍵。若您正在使用附有耳機鍵的相容耳機，請按住耳機鍵。
- 2 您將會聽到提示聲，並看到請說話。請清楚說出您為連絡人儲存的姓名。
- 3 裝置會以所選取的語言播放辨識出之連絡人的合成聲控指令，而且會顯示其名稱和電話號碼。若要取消聲控撥號，請選取結束。

#### 聆聽連絡人的聲控指令

- 1 選取連絡人，並選取選項 > 語音標籤詳細資訊。
- 2 選取連絡人詳細資訊。

如果同一個連絡人姓名儲存了多個號碼，您也可以說出姓名及號碼類型，例如行動電話或電話。

### 使用網際網路撥打電話

#### 關於網際網路通話

您可以利用網際網路通話系統服務，透過網際網路撥打或接聽電話。網際網路通話服務可支援包括電腦間、行動電話間，以及 VoIP 裝置與傳統電話間的通話。

部分網際網路通話服務提供商允許撥打免費網際網路通話。如需服務是否可用及連線費用的相關資訊，請連絡您的網際網路通話服務提供商。

若要撥打或接聽網際網路通話，您必須處於 WLAN 的服務範圍內，或是擁有 3G 系統的封包數據 (GPRS) 連線，並已登入網際網路通話服務。

#### 安裝網際網路通話服務

您可以從 Ovi 商店搜尋網際網路通話服務。如需詳細資訊，請移至 [www.ovi.com](http://www.ovi.com) 網站。

- 1 下載網際網路通話服務的安裝 Widget。
- 2 若要開始安裝，請選取安裝 Widget。
- 3 請依照指示進行操作。

網際網路通話服務安裝完成時，該服務的標籤會顯示在連絡人清單中。

#### 撥打網際網路通話

當您登入網際網路通話服務時，您可以從好友清單或連絡人清單中撥打電話。

選取功能表 > 通訊錄。

撥打電話給好友清單中的連絡人

- 1 開啟網際網路通話服務標籤，並登入網際網路通話服務。
- 2 從好友清單中選取一位連絡人，並選取網際網路通話。

撥打網際網路通話至一組電話號碼或 SIP 位址

- 1 在首頁畫面中，選取撥號以開啟撥號器，然後輸入電話號碼。
- 2 選取選項 > 撥號 > 網際網路通話。



### 撥打上次已撥電話

試著打電話給某人，但對方沒有接聽？要再次撥號給他們很容易。在通話記錄中，您可以看到關於您已撥和已接電話的相關資訊。

在首頁畫面中選取撥號以開啟撥號器，然後選取 。若要撥打已撥電話，請從清單中選取號碼。

### 錄製手機對話

使用錄音機應用程式，您可以錄製手機對話內容。

- 1 在當前語音通話期間，請選取功能表 > 應用程式 > 辦公室 > 錄音機。
- 2 若要開始錄製，請選取 。
- 3 若要停止錄製，請選取 。聲音檔會自動儲存在檔案管理應用程式中的聲音檔資料夾。

雙方在錄音期間每隔一段時間便會聽到一聲提示聲。

### 轉動以將裝置靜音

如果您的裝置在您不想被打擾時響鈴，您可以將裝置翻面，即可將鈴聲靜音。

啟動翻轉靜音功能

- 1 選取功能表 > 設定，然後選取手機 > 感應器設定 > 感應器 > 開。
- 2 選取轉動控制 > 通話靜音。

當裝置響鈴時，請將裝置的螢幕翻面向下。

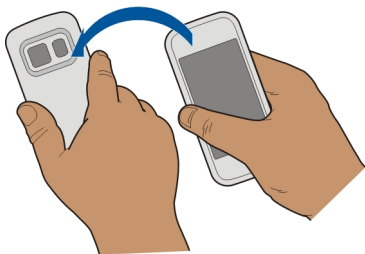



### 檢視未接來電

您可以在首頁畫面中查看未接來電的時間。若要檢視電話號碼，請選取顯示 >。會顯示來電方的姓名 (若已儲存於連絡人清單中)。

只有當系統支援，而且裝置已開機並位於系統服務範圍內時，才會記錄未接和已接的來電。

### 回電給連絡人或回撥號碼

選取連絡人或號碼。

若要稍後檢視未接來電清單，請在首頁畫面中選取撥號以開啟撥號器，然後選取 ，並開啟未接來電清單列表 。

### 撥號到語音信箱

您可以將來電轉接至您的語音信箱 (系統服務)。例如，當您未接聽來電時，來電者就可以留下訊息。

在首頁畫面中選取撥號以開啟撥號器，然後選取並按住 **1**。

### 變更語音信箱的電話號碼

- 1 選取功能表 > 設定，然後選取通話功能 > 通話信箱。
- 2 選取並按住一個信箱，並從彈出式功能表中選取變更號碼。
- 3 輸入號碼 (從系統服務提供者取得)，然後選取確定。

### 將語音通話轉接至語音信箱或另一個電話號碼

如果您無法接聽來電，可以將來電轉接到您的語音信箱或其他電話號碼。

選取功能表 > 設定，然後選取通話功能 > 來電轉接 > 語音通話。

來電轉接是一種系統服務。如需詳細資訊，請洽詢您的服務提供商。

### 將所有語音通話轉接至語音信箱

選取所有語音通話 > 啟動 > 轉接至語音信箱。

### 將所有語音通話轉接至另一個電話號碼

- 1 選取所有語音通話 > 啟動 > 到其他號碼。
- 2 輸入號碼，或選取尋找以使用儲存在連絡人清單中的號碼。

您有多種來電轉接的選項，例如您可以同時啟動若忙線及若未接聽。

在首頁畫面中， 表示所有來電已轉接。

通話限制和來電轉接功能無法同時啟動。

### 限制撥打或接聽來電

有的時候您可能想要限制使用裝置撥打電話或接聽來電。例如，使用通話限制 (系統服務)，您就可以在國外漫遊時限制所有撥出的國際電話或接聽來電。

選取功能表 > 設定，然後選取通話功能 > 通話限制。

若要修改設定，您必須從服務提供商取得限制密碼。

#### 限制撥打電話

- 1 如果已安裝網際網路通話服務，請選取行動通話限制。
- 2 若要限制撥打所有電話或國際電話，請選取限制撥出電話或限制撥出國際電話。若要限制撥打國際電話，但要允許撥打電話至本國，請選取僅能撥當地與本國。
- 3 選取啟動。通話限制會影響所有的通話，包括數據通話。

#### 限制接聽來電

- 1 如果已安裝網際網路通話服務，請選取行動通話限制。
- 2 若要在海外時限制接聽所有來電或國際電話，請選取來電或漫遊時限制來電。
- 3 選取啟動。

#### 限制匿名網際網路通話

選取網際網路通話限制 > 匿名通話限制 > 開。

### 僅允許撥出特定的號碼

使用固定撥號服務，您可以限制通話，並僅允許撥出特定的電話號碼。例如，您可以僅允許您的小孩撥號給家庭成員或其他重要號碼。

選取功能表 > 通訊錄，然後選取選項 > SIM 卡號碼 > 固定撥號連絡人。

並非所有 SIM 卡都支援固定撥號服務。您需要從服務提供商取得 PIN2 碼。

## 啟動固定撥號

選取選項 > 啟動固定撥號。輸入 PIN2 碼。

### 選取允許通話的人

- 1 選取選項 > 新增 **SIM** 卡連絡人。
- 2 輸入 PIN2 碼。
- 3 輸入允許通話的連絡人名稱和電話號碼，並選取完成。若要從連絡人清單中將連絡人加入至固定撥號清單，請選取從通訊錄新增及一位連絡人。

若要在固定撥號服務啟動時，將簡訊傳送給 SIM 卡連絡人，您必須在固定撥號清單中加入簡訊中心號碼。

## 視訊分享

### 關於視訊分享

使用視訊分享 (系統服務)，在語音通話期間，您可以將即時視訊或錄製的影片，從您的裝置分享至另一部相容的裝置。

啟動視訊分享時擴音器會自動開啟。如果您不想使用擴音器，可以使用相容的耳機。

### 視訊分享需求

若要分享視訊，您和接收者都必須：

- 在 3G 系統範圍以內。如果您或接收者移動到 3G 系統範圍外，仍可繼續進行語音通話。
- 已啟動影片分享功能。
- 已設定一對一連線。

請連絡您的服務提供商以取得服務、3G 系統可用性，以及此服務相關費用的詳細資訊。

### 設定視訊分享

若要設定視訊分享，您必須要有一對一和 3G 連線設定。

一對一連線又稱為 SIP (Session Initiation Protocol) 連線。使用視訊分享前，您必須先設定裝置中的 SIP 操作模式設定。請洽詢您的服務提供商以取得 SIP 操作模式設定，然後再將設定儲存至您的裝置。您的服務提供商可能會以設定檔訊息的格式將設定傳送給您，或給您所需的參數清單。

### 設定一對一連線

選取功能表 > 設定 > 連線方式 > 管理員設定 > **SIP** 設定。

### 使用 3G 連線

如需系統的詳細資訊，請連絡您的服務提供商。

將 **SIP** 位址加入至連絡人

- 1 選取功能表 > 通訊錄。
  - 2 選取連絡人，或建立新的連絡人。
  - 3 選取選項 > 編輯。
  - 4 選取選項 > 加入詳細資訊 > 分享視訊。
  - 5 依照「使用者名稱@網域名稱」格式輸入 **SIP** 位址（您可以使用 **IP** 位址替代網域名稱）。
- 如果您不知道連絡人的 **SIP** 位址，您可以使用包含國碼的連絡人電話號碼來分享視訊（若系統服務提供商有支援）。

### 分享即時視訊或錄製的影片

在有進行中的語音通話時，請選取選項 > 分享視訊。

- 1 若要分享即時視訊，請選取即時視訊。
- 若要分享影片，請選取影片和所要的影片。您的裝置會檢查影片是否需要進行轉換。如果需要，影像會自動轉換。
- 2 從收件者名片中儲存的資料選取所要的 **SIP** 位址或電話號碼。如果 **SIP** 位址或電話號碼無法使用，請手動輸入詳細資訊，然後選取確定。輸入電話號碼時必須輸入國碼。邀請便會傳送至該 **SIP** 位址。

如果在分享影片期間要存取其他應用程式，則會暫停分享。

### 繼續分享

在首頁畫面中，選取選項 > 恢復視訊分享。

### 停止分享影片

選取停止。若要結束語音通話，請按結束鍵。當您結束通話時，影片分享也會隨之結束。

### 儲存您已分享的即時視訊

出現提示時，請選取是。

### 接受視訊分享邀請

選取是。視訊分享會自動開始。

## 通訊錄

### 關於通訊錄

 選取功能表 > 通訊錄。

使用通訊錄，您可以儲存並組織好友的電話號碼、地址及其他連絡資訊。

### 儲存電話號碼和郵件位址

您可以將好友的電話號碼、郵件位址及其他資訊儲存在您的連絡人清單中。

選取功能表 > 通訊錄。

在連絡人清單中加入連絡人

- 1 選取選項 > 新增連絡人。
- 2 選取一個欄位，並輸入詳細資訊。若要結束文字輸入，請選取 。

編輯連絡人資訊

- 1 選取一位連絡人。
- 2 開啟名片標籤 。
- 3 選取一個連絡人詳細資訊。

加入連絡人詳細資訊

選取連絡人然後選擇選項 > 編輯 > 選項 > 加入詳細資訊。

### 儲存已接來電或已收訊息的號碼

您是否曾經接聽過來電或收到訊息，而對方的號碼尚未儲存在您的連絡人清單中？您可以輕鬆地將號碼儲存在新的或現有的連絡人清單項目中。

儲存已接來電的號碼

- 1 選取功能表 > 應用程式 > 通訊記錄
- 2 選取最近通話 > 已接來電。
- 3 選取並按住一個電話號碼，並從彈出式功能表中選取儲存至通訊錄。
- 4 選取您要建立新的連絡人清單項目或更新現有的連絡人清單。

儲存已收訊息的號碼

- 1 選取功能表 > 訊息。
- 2 選取收件匣及一則訊息。
- 3 選取電話號碼以及儲存至通訊錄。
- 4 選取您要建立新的連絡人清單項目或更新現有的連絡人清單。

### 與最重要的人士快速連絡

您可以將您最重要的連絡人設定為最愛。您的最愛會顯示在連絡人清單的上方，讓您可以與這些連絡人快速連絡。

選取功能表 > 通訊錄。

**設定連絡人為最愛**

選取並按住一位連絡人，並從彈出式功能表中選取加入至我的最愛。

**將連絡人從最愛移除**

選取並按住一位連絡人，並從彈出式功能表中選取從我的最愛移除。連絡人並不會從您的標準連絡人清單中刪除。

**為特定連絡人設定鈴聲**

想要從鈴聲判斷是哪位連絡人來電嗎？您可以為連絡人設定專屬鈴聲。

選取功能表 > 通訊錄。

**為特定連絡人設定鈴聲**

- 1 選取連絡人，並選取選項 > 編輯。
- 2 選取鈴聲欄位和鈴聲。

**設定通訊分組的鈴聲**

- 1 開啟通訊分組索引標籤。
- 2 選取並按住一個通訊分組名稱，並從彈出式功能表中選取鈴聲。
- 3 從清單中選擇鈴聲。

鈴聲僅會套用至設定當時的通訊分組成員上。

**使用我的名片傳送您的連絡資訊**

我的名片就是您的電子名片。使用我的名片，您可以將您的連絡資訊傳送給其他人。

選取功能表 > 通訊錄。

**將您的連絡資訊以名片格式傳送**

選取並按住我的名片，然後從彈出式功能表中選取以名片傳送。

**編輯我的名片中的連絡資訊**

選取我的名片和要編輯的詳細資訊。

**建立連絡人群組**

當您已建立連絡人群組後，您就可以將一個訊息同時傳送給許多人。例如，您可以將家庭成員指定為一個群組。

選取功能表 > 通訊錄。

- 1 開啟群組標籤。
- 2 選取選項 > 新增通訊分組。



- 3 輸入群組的名稱，並選取確定。
- 4 選擇該群組並選項 > 加入成員。
- 5 若要標記您想要加入群組的連絡人，請選擇要加入的連絡人。

### 傳送訊息給群組

想要快速傳送訊息給所有家人嗎？如果您已為家人指定通訊分組，您就能一次將訊息傳送給所有家人。

選取功能表 > 通訊錄。

- 1 開啟通訊分組索引標籤。
- 2 選取並按住一個通訊分組名稱，並從彈出式功能表中選取建立訊息。

### 儲存在 SIM 卡上的連絡人

如果您有在 SIM 卡儲存連絡人，可以將這些連絡人複製到您的裝置中。儲存在裝置上的連絡人可以加入更多詳細資訊。

選取功能表 > 通訊錄。

檢視儲存在您 SIM 卡上的連絡人

選取選項 > 設定 > 顯示的通訊錄 > SIM 卡記憶體。

儲存在 SIM 卡上的連絡人會以  表示。

如果您將連絡人複製到裝置上，就可以在這些項目中加入更詳盡的資訊，例如替代的電話號碼、地址或圖片。

將所有 SIM 卡連絡人複製到您的裝置

選取選項 > SIM 卡號碼 > 全部複製到手機。

### 將您的連絡人備份到 Ovi by Nokia

如果您將連絡人備份到 Ovi by Nokia，就可以輕鬆地將連絡人複製到新裝置上。即使您的裝置遭竊或損壞，仍然可以從線上存取您的連絡人清單。

選取功能表 > 通訊錄，然後選取選項 > Ovi 同步處理。

如果您允許自動同步處理，所有您在連絡人清單中所做的變更都會自動備份到 Ovi by Nokia。

您必須是諾基亞會員才能使用 Ovi。如果您還不是會員，請至 [www.ovi.com](http://www.ovi.com) 網站建立會員帳號。如果您使用裝置來存取任何 Ovi 服務，裝置也會提示您建立會員帳號。

如果您使用 **Ovi** 同步處理自動將您的連絡人同步處理到 **Ovi**，請勿使用任何其他服務來同步處理連絡人，以免造成衝突。如果您已在 **Mail for Exchange** 中啟動連絡人同步處理，則無法使用 **Ovi** 同步處理來同步處理連絡人。

### 訊息

#### 關於訊息

 選取功能表 > 訊息。

您可以傳送和接收各種不同的訊息：



- 文字訊息
- 語音簡訊
- 包含圖片和影片的多媒體訊息
- 群組訊息

訊息需要系統支援。

#### 發送訊息

使用簡訊和多媒體訊息，您可以快速地與親朋好友連絡。在多媒體訊息中，您可以附加要分享的圖片、影片及聲音檔。

選取功能表 > 訊息。

- 1 選取新增訊息。
- 2 若要從連絡人清單中選取收件者，請選取收件人標題。若要手動輸入收件者的電話號碼，請在收件人欄位中輸入電話號碼。
- 3 若要加入附件，請選取 .
- 4 選取 .

發送一則有附件的訊息可能會比發送一則普通文字訊息要來得昂貴。詳情請洽詢您的服務提供商。

您可以傳送超過單則訊息字元長度限制的簡訊。較長的訊息會當做兩則或兩則以上的訊息傳送。服務提供商將視情況進行收費。

具有重音符號、其他符號以及某些語言選項的字元，會佔用較多空間，使單則訊息中可傳送的字元數減少。



如果您插入多媒體訊息中的項目對系統而言過大，裝置會自動縮小項目的大小。

只有相容的裝置才可以接收和顯示多媒體訊息。在不同裝置中，訊息的外觀可能會有不同。

## 傳送聲音訊息

您可以錄製聲音檔 (例如生日快樂歌)，並將檔案當做聲音訊息傳送給您的好友。

選取功能表 > 訊息。

- 1 選取選項 > 建立訊息 > 聲音訊息。
- 2 若要錄製訊息，請選取 .
- 3 若要從連絡人清單中選取收件者，請選取收件人標題。若要手動輸入收件者的電話號碼，請在收件人欄位中輸入電話號碼。
- 4 選取 .

## 接收訊息

當您收到訊息時，可以直接從首頁畫面開啟訊息。稍後，您也可以訊息的會談資料夾或收件匣資料夾中找到此訊息。

選取功能表 > 訊息。

收到訊息時， 和 1 則新訊息會顯示在首頁畫面上。若要開啟訊息，請選取顯示。依照預設，訊息會在會談檢視中開啟。

在會談檢視中回覆收到的訊息

選取螢幕下方的文字輸入欄位，編寫訊息，並選取 .

開啟收件匣資料夾中的訊息

選取收件匣以及一則訊息。

在收件匣檢視中回覆收到的訊息

開啟一則訊息，並選取 .

在收件匣檢視中轉寄訊息

開啟一則訊息，並選取 .

儲存收到的多媒體項目

選取並按住項目，並從彈出式功能表中選取儲存。項目可以在對應的應用程式中檢視。例如，若要檢視儲存的圖片，請開啟照片。

## 檢視會談

您可以在單一畫面中檢視您與特定連絡人傳送和接收的訊息，並且在該畫面中繼續會談。

選取功能表 > 訊息。

選取會談，然後選取連絡人。這時便會顯示您與該連絡人傳送和接收的所有訊息。

### 在會談中回覆訊息

- 1 開啟會談。
- 2 選取螢幕下方的文字輸入欄位，即可編寫訊息。
- 3 若要加入附件或更多收件者，請選取選項 > 加入。
- 4 若要傳送訊息，請選取 。

當您傳送新訊息時，新訊息便會加入目前的會談中。如果目前沒有會談，則會啟動新的會談。

當您在首頁畫面中開啟收到的訊息時，根據預設會在會談畫面中開啟訊息。若要在收件匣畫面中開啟訊息，請選取選項 > 訊息檢視 > 收件匣。

### 聆聽簡訊

您可以設定裝置大聲讀出簡訊。

- 1 選取功能表 > 訊息。
- 2 選取收件匣。
- 3 選取並按住一則訊息，並從彈出式功能表中選取聆聽。

選取功能表 > 應用程式 > 辦公室 > 訊息閱讀。

### 變更語言

選取語言及一種語言。

### 下載其他語言

選取選項 > 下載語言。

### 變更語音

選取 。若要預覽語音，請選取並按住語音，然後選取播放語音。

### 變更語言

您可以變更編寫訊息及郵件的裝置語言。您也可以啟動智慧文字輸入。

選取功能表 > 設定，然後選取手機 > 語言。

### 變更裝置語言

選取手機語言。

### 變更編寫語言

選取編寫語言。

啟動智慧文字輸入法  
選取智慧輸入。

## 郵件

### 郵件

#### 關於郵件

選取功能表 > 應用程式 > 郵件。

使用郵件，您可以儲存多個信箱，並直接從首頁畫面中存取這些信箱。在主郵件檢視中，您可以從一個信箱切換至另外一個信箱。

如果您沒有郵件帳號，您可以在 [www.ovi.com](http://www.ovi.com) 網站中建立一個帳號。

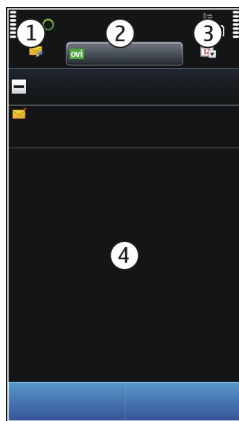

- 1 編寫郵件。
- 2 在信箱之間切換。
- 3 例如，依日期排序郵件。
- 4 目前信箱中的郵件。

郵件包含互動式元件。例如，選取並按住一封郵件以檢視彈出式功能表。

#### 加入信箱

您可以在裝置中加入多個信箱。

選取功能表 > 應用程式 > 郵件。

### 加入信箱

選取新增，並依照指示操作。

### 在首頁畫面中加入郵件 Widget

在首頁畫面中，點擊並按住一個空白區域。

選取 ，並從清單中選取所要的 Widget。

### 刪除信箱

選取選項 > 刪除信箱及信箱。

## 閱讀郵件

您可以使用裝置來閱讀和回覆郵件。

選取功能表 > 應用程式 > 郵件。

### 閱讀郵件

選擇一封郵件。若要放大或縮小，請用兩指在螢幕上撥動。



### 開啟或儲存附件

選取附件，並從彈出式功能表中選取適合的選項。如果有超過一個以上的附件，您可以一次儲存所有附件。

### 回覆郵件

選取選項 > 回覆。

### 轉寄郵件

選取選項 > 轉寄。



**秘訣：** 如果郵件中包含網址，而且您想要在裝置的瀏覽器中開啟此網址或將其加入書籤，請選取該網址，然後從彈出式功能表中選取所要的選項。

**秘訣：** 若要開啟下一封或上一封郵件，請使用箭頭圖示。

## 傳送郵件

您可以使用裝置編寫及傳送郵件，並且在郵件中附加檔案。

選取功能表 > 應用程式 > 郵件。

- 1 選取.
- 2 若要從連絡人清單加入收件者，請選取收件人、副本或密件圖示。若要手動輸入郵件位址，請選取收件人、副本或密件欄位。
- 3 若要在郵件中加入附件，請選取.
- 4 若要傳送郵件，請選取.

## 從首頁畫面開啟郵件

視裝置而定，在首頁畫面中您可以有多個郵件 Widget。每個郵件 Widget 都包含有一個信箱。在 Widget 中，您可以查看是否已收到新的郵件以及有幾封未讀郵件。

### 在首頁畫面中加入郵件 Widget

在首頁畫面中，選取新增信箱，並依照指示進行操作。

### 在首頁畫面中加入其他郵件 Widget

點擊並按住首頁畫面，選取，並從清單中選取所要的 Widget。

### 開啟郵件

在郵件 Widget 中，選取一封郵件。

## 網際網路

### 關於網路

 選取功能表 > 網路。

使用網路應用程式，您可以在網際網路中檢視網頁。

本裝置的 XHTML 瀏覽器支援 Unicode 編碼格式。

若要瀏覽網路，您的裝置必須設定有網際網路存取點並與系統連線。

### 瀏覽網路

選取功能表 > 網路。

**秘訣：**如果您的服務提供商沒有單一月租費方案，若要節省手機帳單的資料傳輸費用，您可以使用無線區域網路 (WLAN) 連線至網際網路。

### 移至網頁

從工具列中選取 ，並輸入網址。

### 放大或縮小

將兩根手指放在螢幕上，然後滑動合併或分開手指。

快取記憶體是一種可用來暫存資料的記憶體。如果您曾經存取或嘗試存取需要密碼的機密資訊或安全服務，請在每次使用後清除快取記憶。



### 清除快取記憶

選取選項 > 清除私人資料 > 快取記憶。

### 加入書籤

如果您總是造訪相同的網站，請將這些網站加入至書籤檢視中，如此一來您就可以輕鬆存取這些網站。

選取功能表 > 應用程式。

瀏覽時，請選取  > .

### 瀏覽時移至標記為書籤的網站

選取  及一個書籤。

### 訂閱網路收取點

您不需要定期造訪最喜愛的網站才能得知網站最新消息。您可以訂閱網路收取點並自動取得最新內容的連結。

選取功能表 > 網路。

網頁中的網路收取點通常會以  表示。網路收取點是用以分享最新的新聞頭條或部落格項目等內容。

### 訂閱收取點

移至一個含有網路收取點的部落格或網頁，並選取選項 > 訂閱網路收取點。

### 手動更新收取點

在網路收取點檢視中，選取收取點。

### 設定收取點自動更新

在網路收取點檢視中，選取並按住收取點，並從彈出式功能表中選取編輯 > 自動更新。



## 認識附近的活動

您是否在尋找目前位置附近的有趣事物？使用此時此地，您可以取得例如天氣、活動、電影時刻表或附近餐廳等的相關資訊。

選取功能表 > 網路。

- 1 選取此時此地。
- 2 瀏覽可用的服務，如需更多相關資訊，請選取該服務。

部分服務可能無法在所有國家/地區中使用，並可能僅會以特定語言提供。服務可能需視系統而定。如需詳細資訊，請連絡您的系統服務提供商。

## 社交網路

### 關於 Social

選取 功能表 > 社交網路，登入 Ovi by Nokia，然後登入相關社交網路服務。

使用 Social 應用程式，您可以增進您的社交網路體驗。透過 Ovi by Nokia 登入社交網路服務時，您可以執行下列操作：

- 使用單一檢視查看不同服務中朋友的狀態
- 在多種服務中同時發佈您的狀態更新
- 即時分享使用相機拍攝的圖片
- 將線上好友的個人資料與您裝置中該好友連絡人資訊相連結
- 在狀態更新中加入您的位置資訊
- 將服務行事曆中的活動加入至裝置行事曆

只有社交網路服務支援的功能才可使用。

使用社交網路服務需要系統支援。這可能需要傳輸大量資料，並須支付相關資料傳輸費用。如需資料傳輸費率的詳細資訊，請洽詢您的服務提供商。

社交網路服務係屬於協力廠商服務，並非由諾基亞所提供。由於您可能會將資訊與許多人分享，請檢查所用社交網路服務的隱私權設定。社交網路服務使用條款適用於使用該服務分享資訊。請熟讀服務的使用條款和隱私慣例。

### 在同一檢視中查看好友的狀態更新

當您透過社交網路應用程式登入社交網路服務時，您可以在單一檢視中查看好友在這些服務中的狀態更新。您不必為了查看好友的最新狀態，而在不同應用程式間進行切換。

選取功能表 > 社交網路。

- 1 使用您的諾基亞帳號使用者名稱與密碼登入 Ovi by Nokia。
- 2 選取服務並登入。

- 3 選取加入帳號。
- 4 選取另一個服務，並登入。
- 5 選取所有活動。

### 選取檢視包含的服務

選取狀態更新欄位旁的帳號切換圖示。此圖示表示檢視所包含的服務。

### 在社交網路服務中發表您的狀態

使用社交網路應用程式，您可以將您的狀態更新發表至社交網路服務。

選取功能表 > 社交網路。

在文字欄位中編寫您的狀態更新。

### 將線上好友連結至他們的連絡人資訊

您可以從社交網路服務將線上好友的個人資料與裝置中該好友的連絡人資訊相連結。連結後，您就可以直接從社交網路應用程式查看好友的連絡人資訊，或在連絡人清單中查看他們最新的狀態更新。

選取功能表 > 社交網路。

- 1 選取線上好友的個人資料圖片。
- 2 從彈出式功能表中，選取加入個人資料至連絡人。
- 3 從連絡人清單中，選取要連結個人資料的連絡人。

### 在首頁畫面中查看朋友的狀態更新

當您透過 Ovi by Nokia 登入社交網路服務後，就可以直接在首頁畫面中查看線上朋友的狀態更新。

### 在首頁畫面中瀏覽更新

當您登入服務後，就可以在社交網路 Widget 中查看更新。

### 從首頁畫面開啟社交網路應用程式

選取社交網路 Widget。如果您已登入，就會開啟狀態更新檢視。如果您尚未登入，就會開啟登入檢視。

### 將圖片上傳至服務

使用 Social 應用程式，您可以將圖片上傳至社交網路服務。

選取功能表 > 社交網路。

- 1 選取 。

- 2 選取以上傳一張圖片。
- 3 若要標記要上傳的項目，請選取該項目。
- 4 要上傳單一圖片時，您可以在圖片的特定位置中加入說明和有評論的標籤。

#### 拍攝圖片並上傳圖片

- 1 選取 。
- 2 從相機中選取上傳圖片的選項。
- 3 拍攝圖片。
- 4 在圖片的特定位置加入說明或有評論的標籤。

若要上傳圖片，社交網路服務必須支援本功能。

#### 在狀態更新中分享您的位置

使用 Social 應用程式，您可以讓朋友知道您的所在位置，讓他們可以找到您。

選取功能表 > 社交網路。

- 1 選取在螢幕顯示上方的文字輸入欄位。
- 2 加入您的位置。裝置會使用 GPS 判定您目前的位置，並搜尋附近的地標。
- 3 如果裝置找到多個地標，請從清單中選取一個地標。

只有在服務支援時才能使用位置分享。

在分享位置以前，請務必注意與您分享位置的對象為何人。由於您可能會將您的位置與許多人分享，請檢查所用社交網路服務的隱私權設定。

適用的社交網路服務使用條款可能適用於將您的位置分享至服務。請熟讀服務的使用條款及隱私慣例，並謹慎地與他人分享您的位置或檢視他人的位置。

#### 與社交網路服務的朋友連絡

除了回應朋友的目前狀態，您還可以撥打電話或傳送訊息給朋友。

選取功能表 > 社交網路。

- 1 選取好友的個人資料圖片。
- 2 從彈出式功能表中，選取檢視連絡人資訊。
- 3 選取通訊方法。

如果您已經將線上好友連結至您裝置中該好友連絡人資訊，就可以使用此功能。

可用的通訊方法視情況而有所不同。若要撥打電話或傳送簡訊給好友，服務必須支援此功能。

### 在裝置行事曆中加入活動

回應社交網路服務中的活動邀請時，您可以在裝置行事曆中加入該活動，如此一來即使您不在線上也可以檢視接下來的活動。

選取功能表 > 社交網路及一個服務，並登入。

- 1 選取一個活動的邀請。
- 2 在裝置行事曆中加入該活動。

本功能只有在服務支援時才能使用。

## 相機

### 關於相機

 選取功能表 > 應用程式 > 相機。

如果您的裝置就可以為您捕捉精彩時刻，何必還要另外帶一台相機呢？使用相機應用程式，您可以輕鬆拍攝圖片或錄製影片。您可以稍後使用裝置檢視或編輯圖片及相片、在網際網路中分享圖片和相片或傳送至相容的裝置。

### 拍照

請按住相機鍵。

裝置的相機有完整的對焦功能。使用本功能，您可以同時對焦前景和背景中的物件並拍照。

- 1 若要啟動臉部追蹤功能，請選取  > 臉部偵測。臉部追蹤工具會偵測並在臉孔四周畫出白色的方塊，即便是移動中亦然。重點臉孔的四周會畫出黃色的方塊。
- 2 請按相機鍵。在圖片儲存並顯示最後圖片之前，請勿移動裝置。

您需要記憶卡才能使用相機。圖片及影片會儲存在記憶卡中。

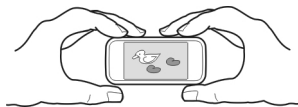

### 將位置資訊儲存至您的照片和影片

如果您有時很難想起健行或旅遊途中拍攝某張照片或某段影片的確切地點，可以讓裝置自動為您記錄位置。

按住 。

## 啟動位置記錄功能

選取選項 > 設定 > 儲存位置資訊 > 是。

可能需花費數分鐘的時間取得您所在位置的座標。是否有 GPS 訊號以及 GPS 訊號的品質，可能會受到建築物、天然障礙物和天氣狀況等因素的影響。如果您分享的檔案包含位置資訊，則也會同時分享位置資訊，而且檢視檔案的第三方也可能會看見您的位置。此功能需要使用系統服務。

位置資訊指示符號：

 — 位置資訊無法使用。無法將位置資訊儲存至照片或影片。

 — 位置資訊可用。位置資訊會儲存至照片或影片。

如果可以透過網路和 GPS 找到位置座標，位置資訊即可附加至影像或影片中。如果您分享的影像或影片附有位置資訊，則其他人在檢視影像或影片時，也可以看見此位置資訊。您可以在相機設定中關閉位置標籤。

## 在黑暗中拍照

如果您啟動夜間模式，即使光線昏暗，您仍可以拍照。

選取功能表 > 應用程式 > 相機。

## 啟動夜間模式

1 選取 > 場景模式。

2 若要使用閃光燈，請選取夜間肖像。如果您不想使用閃光燈，請選取夜間。

## 圖片秘訣

選取功能表 > 應用程式 > 相機。

在拍照時，請注意以下事項：

- 請使用雙手保持相機的平衡。
- 放大時，影像品質可能會降低。
- 在未進行任何操作約一分鐘後，相機便會啟動省電模式。若要再次啟動相機，請短按相機鍵。
- 您可以將使用者自訂場景設定為每次開啟相機應用程式時使用的預設場景。選取 > 場景模式 > 使用者自訂 > 編輯。修改設定，並選取設為預設場景模式 > 是。
- 使用閃光燈時請保持安全距離。離人或動物太近時請勿使用閃光燈。拍照時請勿遮住閃光燈。

## 錄製影片

除了使用裝置拍攝圖片以外，您也可以將生命中特別的時刻拍攝成影片。

請按住相機鍵。

- 1 若要從影像模式切換至影片模式，請選取 。
- 2 若要開始錄影，請按相機鍵。螢幕上會顯示紅色錄製圖示。
- 3 若要暫停錄製，請選取暫停。若您在暫停錄製後的一分鐘內沒有按任何按鍵，則將會停止錄製。  
若要放大或縮小，請使用音量鍵。
- 4 若要停止錄影，請按相機鍵。影片會自動儲存在照片。

### 傳送圖片

您可以使用多媒體或郵件訊息格式，或透過藍牙連線將圖片傳送給您的朋友。

- 1 拍攝圖片。
- 2 選取選項 > 傳送。
- 3 選取所要的傳送方法。

## 圖片與影片

### 關於照片

 選取功能表 > 相片。

照片應用程式是您在裝置中可以檢視所有圖片和影片的地方。您可以輕鬆地觀看影片或瀏覽圖片，並列印出最好的照片。

您也可以在相容的電視上檢視圖片與影片。

若要更有效地管理您的媒體檔案，請為檔案加上標籤，或依類別組織檔案。

### 檢視圖片和影片

選取功能表 > 相片。

#### 瀏覽圖片和影片

選取一個資料夾，並向上或向下滑動。

#### 以全螢幕模式檢視圖片

選取圖片，然後將裝置轉成橫向模式。

若要以全螢幕模式瀏覽圖片，請向左或向右滑動。

若要檢視縮放滑桿，請點擊圖片。或者將兩隻手指置於螢幕上，手指張開即可放大，手指併攏即可縮小。



### 以投影片秀檢視圖片

選取一張圖片和選項 > 投影片秀 > 播放。投影片秀會從選取的圖片開始播放。

### 播放影片

選取一個資料夾及一部影片。

圖片和影片也可以從相容的裝置傳送給您。您必須先儲存收到的圖片或影片，才能在照片檢視。

### 編輯拍攝的圖片

使用相片編輯器，您可以在圖片中加入效果、文字、插圖或相框。

選取功能表 > 應用程式 > 相片編輯及一張圖片。

- 1 若要插入效果，請從展開的工具列中選取所要的選項。
- 2 若要儲存已編輯的圖片，請選取選項 > 儲存。編輯過的圖片不會取代原有的圖片。

若要稍後檢視編輯過的圖片，請選取功能表 > 相片。

### 列印拍攝的圖片

您可以直接使用相容的印表機列印您的圖片。

- 1 使用相容的 USB 資料傳輸線，在影音傳輸模式中連接您的裝置和印表機。
- 2 選取要列印的圖片。
- 3 選取選項 > 列印。
- 4 若要使用 USB 連線進行列印，請選取列印 > 透過 USB。
- 5 要列印照片，請選取選項 > 列印。

**秘訣：**您也可以使用藍牙印表機。選取列印 > 透過藍牙。將選取的印表機變更為藍牙，並依照螢幕上的指示操作。

**秘訣：**USB 傳輸線連接時，您可以變更 USB 模式。在瀏覽檢視的右上角，選取  > USB。

### 在電視上檢視圖片和影片

您可以在相容的電視上檢視圖片和影片，向親朋好友展示更為簡單。

您必須使用諾基亞視訊數據傳輸線 (單獨販售)，而且可能需要修改電視輸出設定和畫面比例。若要修改電視輸出設定，請選取功能表 > 設定，然後選取手機 > 配件 > 電視輸出。

- 1 將諾基亞視訊數據傳輸線連接至相容電視的視訊輸入。插頭的顏色必須與插座的顏色相符。
- 2 將諾基亞視訊數據傳輸線的另一端連接至裝置的諾基亞 AV 接頭。您可能需要選取電視輸出傳輸線做為 USB 模式。
- 3 瀏覽您想要檢視的檔案。

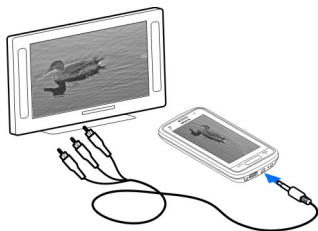

## 影片與電視

### 影片

#### 關於影片

 使用影片庫應用程式，您可以在裝置中觀賞影片。

**秘訣：** 從 Ovi 商店取得新影片。若要了解更多 Ovi 商店的相關資訊，請移至 [www.ovi.com](http://www.ovi.com) 網站。

使用封包數據存取點下載影片可能會從服務提供商的網路傳輸大量資料。如需資料傳輸費率的詳細資訊，請洽詢您的服務提供商。

### 播放影片

選取功能表 > 影片電視。

選取影片。

使用影片播放器控制功能

點擊螢幕。



## 在裝置和電腦之間複製影片

您在電腦中有想要在裝置中觀看的影片嗎？或者您是否想要將裝置中已下載或錄製的影片複製到電腦中？請使用 USB 資料傳輸線，在電腦和裝置間複製影片。

- 1 使用相容的 USB 資料傳輸線連接裝置和電腦。如果您正在複製到記憶卡，請確定記憶卡已插入。
- 2 在電腦中開啟 Nokia Ovi 電腦端套件，並依照螢幕上的指示操作。  
為裝置支援格式的影片會顯示在影片庫中。

## 觀賞網路電視

透過隨選網路電視，您可以掌握新聞動態，而且絕不錯過您最喜愛影集的最新劇情。

選取功能表 > 影片電視和一個服務。

若要使用網路電視線上播放串流內容，您需要使用 3G、3.5G 或 WLAN 連線。使用網路電視服務可能需要傳輸大量資料。如需資料傳輸費率的詳細資訊，請洽詢您的系統服務提供商。

預先安裝的網路電視服務選輯需視您的國家/地區和系統服務提供商而定。網路電視服務的內容可能會因服務而異。

- 1 若要瀏覽網路電視內容，請在螢幕上滑動。
- 2 若要開始播放，請選取縮圖影像。
- 3 若要在播放期間顯示或隱藏控制鍵，請點擊螢幕。
- 4 若要調整音量，請使用音量鍵。

將網路電視 **Widget** 加入至首頁畫面

點擊並按住首頁畫面，並選取  和所要的網路電視服務。

## 尋找更多網路電視服務

若要從 Nokia 的 Ovi 商店下載網路電視服務，請選取取得更多。已下載的服務會儲存在應用程式資料夾中，不過您可以將它們移動到另一個資料夾，例如專屬的網路電視資料夾。

若要進一步了解 Ovi 商店，請瀏覽 [www.ovi.com](http://www.ovi.com) 網站。

## 音樂與聲音

### 音樂播放機

#### 關於音樂播放

 選取功能表 > 音樂 > 音樂播放。

使用音樂播放應用程式，您可以隨時隨地聆聽音樂及 Podcast。

**秘訣：**從 Ovi 音樂取得更多音樂。選取選項 > 移至音樂商店。若要了解更多 Ovi 的相關資訊，請移至 [www.ovi.com](http://www.ovi.com) 網站。

## 播放音樂

選取功能表 > 音樂 > 音樂播放。

- 1 選取選項及所要的檢視。您可以依照歌曲或專輯瀏覽歌曲。

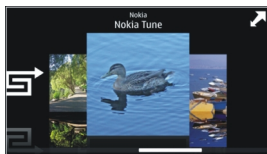

在專輯檢視中，若要瀏覽專輯封面，請將您的裝置旋轉呈水平方向，然後向左或向右滑動。



- 2 選取歌曲或專輯。

**秘訣：**若要以隨機順序聆聽歌曲，請選取 .

### 暫停及繼續播放

若要暫停播放，請選取 ；若要繼續，請選取 .

### 將歌曲快轉或倒轉

選取並按住  或 .

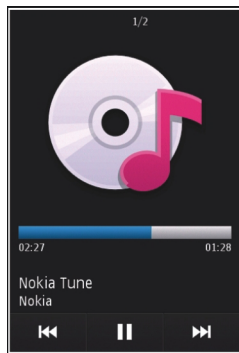

**秘訣：**聆聽音樂時，您可以返回首頁畫面，讓音樂播放應用程式在背景中繼續播放。

### 建立播放清單

您想要依照不同的心情聆聽不同的音樂嗎？使用播放清單，您就能建立要以特定順序播放的歌曲選集。

選取功能表 > 音樂 > 音樂播放。

- 1 選取選項 > 播放清單。
- 2 選取選項 > 新增播放清單。
- 3 輸入播放清單的名稱，然後選取確定。
- 4 選取要在播放清單中加入的歌曲，並以您要播放的順序排列。

如果已插入相容的記憶卡，播放清單會儲存到記憶卡中。

### 在播放清單中加入歌曲

選取並按住一首歌曲，並從彈出式功能表中選取加入至播放清單。

### 從播放清單中移除歌曲

在播放清單檢視中，選取並按住歌曲，並從彈出式功能表中選取移除。

這麼做並不會從裝置中刪除歌曲，只是將歌曲從播放清單中移除。

### 播放播放清單

選取選項 > 播放清單及播放清單。

**秘訣：**音樂播放會自動建立最常播放歌曲、最近播放歌曲及最近新增歌曲的播放清單。

### 從電腦複製音樂

您在電腦中有想要在裝置中聆聽的音樂嗎？Nokia Ovi Player 可讓您以最快的速度將音樂傳輸到裝置，也可讓您管理和同步處理音樂集。

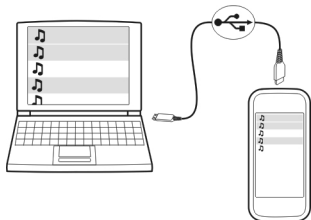

- 1 使用相容的 USB 資料傳輸線連接裝置和電腦。請確認裝置中已插入相容的記憶卡。
- 2 請選取裝置右上角的通知區，並選取  > USB > 影音傳輸。

3 在您的電腦中，開啟 Nokia Ovi Player。如需更多資訊，請參閱 Ovi Player 說明。  
請從 [www.ovi.com](http://www.ovi.com) 網站下載最新版的 Ovi player。

部分音樂檔案受到數位版權管理 (DRM) 的保護，無法在一部以上的裝置中播放。

### 受保護的內容

數位版權管理 (DRM) 保護的內容 (例如圖片、影片或音樂) 會隨相關授權一起提供，該授權將定義您使用該內容的權限。

您可以檢視授權的詳細資訊及狀態，以及重新啟用或移除授權。

### 管理數位版權授權

選取功能表 > 設定 > 手機 > 手機管理 > 安全性設定 > 受保護的內容。

### 錄製聲音

您可以使用裝置錄音機來錄製大自然的聲音 (例如鳥叫聲)，也可以錄製語音備忘。您可以將錄製的聲音檔傳送給朋友。

選取功能表 > 應用程式 > 辦公室 > 錄音機。

### 錄製聲音檔

選取 。

### 停止錄製

選取 。聲音檔會自動儲存至檔案管理應用程式的聲音檔資料夾中。

### 將錄製的聲音檔當做聲音訊息傳送

選取選項 > 傳送。

### FM 收音機

#### 關於 FM 收音機

 選取功能表 > 音樂 > 收音機。

您可以使用裝置收聽 FM 廣播電台 – 只要插上耳機並選取一個電台即可！

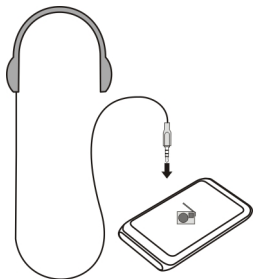

若要收聽收音機，您必須將相容的耳機連接到裝置。耳機會當成天線使用。



### 尋找並儲存收音機電台



搜尋並儲存您喜愛的收音機電台，方便日後隨時收聽。

選取功能表 > 音樂 > 收音機。

從工具列中選取  > .

若要尋找收音機電台，您可以使用自動掃描或手動設定頻率。當您首次開啟 FM 收音機時，應用程式會自動搜尋您當地可收聽的收音機電台。

### 掃描所有可使用的電台

- 1 從工具列中選取 .
- 2 若要儲存找到的所有電台，請從工具列中選取 。若要儲存單個電台，請選取並按住電台名稱，並從彈出式功能表中選取儲存。

### 手動設定頻率



- 1 從工具列中選取  手動搜尋。
- 2 使用向上和向下箭頭圖示輸入頻率。

### 收聽收音機



您隨時隨地都可以欣賞您喜愛的 FM 收音機電台。

選取功能表 > 音樂 > 收音機。



### 收聽已儲存的電台

從工具列中，選取  > ，然後從清單選取一個電台。

### 移至下一個或上一個已儲存的電台

向右或向左滑動。您也可以選取  或 .



### 掃描其他可用的電台

向上或向下滑動。您也可以選取並按住  或 。

### 使用擴音器收聽收音機

選取選項 > 啟動擴音器。您仍然需要連接耳機。

收聽收音機時，仍然可以撥打電話或接聽來電。在通話期間，收音機會自動轉為靜音。

**秘訣：**若要從 Ovi 音樂搜尋並購買音樂，從工具列中，選取  > 。

收音機廣播品質的好壞，需視廣播電台在該區域的涵蓋範圍而定。



### 重新排列已儲存的電台清單

您可以重新排列已儲存的電台清單，將喜愛的電台置於頂端。

選取功能表 > 音樂 > 收音機。

您已儲存的電台會列在電台清單檢視中。

### 移動清單中的電台

- 1 從工具列中選取  > 。
- 2 選取並按住電台名稱，並從彈出式功能表中選取移動。
- 3 在清單中選取新位置。

## 地圖

### 地圖總覽

 選取功能表 > 地圖。

歡迎使用地圖。

地圖顯示附近有什麼，幫助您規劃路徑，並引導您前往想去的地方。

- 尋找城市、街道和服務。
- 通過轉彎提示找到您的方向。
- 在您的行動裝置和 Ovi 地圖網際網路服務之間同步處理您的最愛位置和路徑。
- 檢查氣象預報和其他當地資訊 (若可使用)。

地圖是否可使用須視各國家或地區的法律而定 (例如：地圖可能會因國家或地區的法律限制而無法使用)。Nokia 不對地圖的可用性 (包括精確度、準確性和更新) 做任何或所有的保證。

部分服務並非在所有的國家及地區均可使用，且僅限以選定的語言提供。這些服務可能需視網路情況而定。如需詳細資訊，請洽詢系統服務提供商。

使用本服務或下載內容可能會傳輸大量的資料，並可能會產生資料傳輸費用。

幾乎所有數位圖片在一定程度上都並非絕對精確及完整。請勿完全依賴您下載到本裝置上使用的地圖。



部分內容是由協力廠商而非諾基亞所提供。此內容可能並不精確，而且受限於該服務之可用與否。

## 我的位置

### 檢視您的位置與地圖

在地圖上查看您目前的位置，並瀏覽不同城市與國家的地圖。

選取功能表 > 地圖，然後選取我的位置。

 會標示出您目前的位置 (若可使用)。當裝置在搜尋您的位置時， 會閃爍。如果您的位置無法使用， 表示您最後已知的位置。

如果只能使用基於區域訊息的定位方法，定位圖示周圍的紅色光圈可以表示您所在的大致區域。在人口密集的地區，預估的準確度更高，而且與在人口較少的地區相比紅色光圈會更小。

### 在地圖上移動

使用您的手指拖曳地圖。地圖根據預設會指向北方。

### 檢視您目前位置或最後已知的位置

選取 。

### 放大或縮小

選取 + 或 -。

如果您瀏覽至裝置儲存的地圖並未涵蓋的區域，而數據連線已啟動，系統就會自動下載新的地圖。

地圖的涵蓋範圍依國家/地區而有所不同。

## 地圖檢視



- 1 選取的位置
- 2 指示符號區域
- 3 景點 (例如，火車站或博物館)
- 4 資訊區

## 變更地圖的外觀

在不同模式中檢視地圖，以輕鬆地找出您所在的位置。

選取功能表 > 地圖，然後選取我的位置。

選取 ，並自下列項目選取：

**地圖檢視** — 在標準地圖檢視中，您可以輕鬆閱讀位置名稱或高速公路編號等詳細資訊。

**衛星檢視** — 如需詳細的檢視，請使用衛星影像。

**地形檢視** — 快速瀏覽檢視地面類型，例如當您在野外旅行的時候。

**3D 檢視** — 如需更寫實的檢視，請變更地圖的視角。

**地標** — 在地圖上顯示著名建築和景點。

**夜間模式** — 調淡地圖的顏色。在夜間旅行時，以此模式閱讀地圖較為容易。



### 下載並更新地圖

若要避免支付行動數據傳輸費用，請將最新的地圖及語音導航檔案下載至您的電腦中，然後再將這些檔案傳輸並儲存至您的裝置。

使用 Nokia Ovi 電腦端套件應用程式，將最新的地圖及語音導航檔案下載至相容的電腦。若要在相容的電腦中下載並安裝 Nokia Ovi 電腦端套件，請移至 [www.ovi.com](http://www.ovi.com)。

**秘訣：**請在旅行前先在裝置中儲存新的地圖，如此一來您就可以在前往海外旅遊時瀏覽地圖，而不需要使用網際網路連線。

若要確保裝置不使用網際網路連線，請在主功能表中選取  > 網際網路 > 連線 > 離線。

### 使用指南針

當指南針啟動時，指南針的箭頭及地圖會依據裝置頂端所指的方向自動旋轉。

選取功能表 > 地圖，然後選取我的位置。

#### 啟動指南針

選取 。

#### 關閉指南針

再次選取 。地圖的頂端會朝向北方。

出現綠色外框時，就表示指南針已啟動。如果指南針需要校準，則指南針的外框會呈現紅色或黃色。

#### 校準指南針

將裝置以各方向持續旋轉，直到外框變成綠色為止。

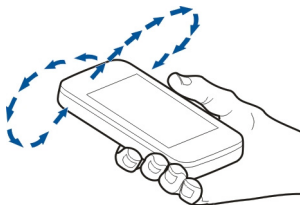

指南針的準確度有限。電磁場、金屬物品或其他外在環境都可以會影響到指南針的準確度。指南針必須經過精細校準。

## 關於定位方式

地圖會利用 GPS、A-GPS、WLAN 或 Cell ID 定位法在地圖上顯示您的位置。

全球定位系統 (GPS) 是一種用以計算您所在位置的衛星導航系統。輔助 GPS (A-GPS) 是一種可以傳送您的 GPS 資料，進而提高定位的速度與準確度的系統服務。

無線區域網路 (WLAN) 定位可以在 GPS 訊號無法使用、尤其是當您在室內或是在高大的建築中間時，協助提高定位準確度。

使用 Cell ID 定位，系統會透過目前與行動裝置連線的塔台進行定位。

當您第一次使用地圖時，系統會提示您定義網際網路存取點，用以下載地圖資訊、使用 A-GPS 或與 WLAN 連線。

是否有 GPS 訊號以及 GPS 訊號的品質，可能會受到所在位置、衛星位置、建築物、天然障礙物、天氣狀況及美國政府調整 GPS 衛星等因素的影響。GPS 訊號在建築物內或地下可能無法使用。

請勿將 GPS 應用於精確的位置測量，切勿完全依賴來自 GPS 及行動電話網路的位置資訊。

在車內建立 GPS 連線、天候狀況不佳，或在崎嶇的地理環境下，所需的時間更長。

本裝置的 GPS 並不適用於專業的定位。GPS 連線時間可能也會受到天氣、使用環境和其他使用狀況的影響。GPS 僅適用於導航輔助，而且不應使用於緊急或需要精確定位的工作上。



**請注意：** 部分國家/地區對於使用 WLAN 可能會有限制。例如，在法國，您只能在室內使用 WLAN。如需詳細資訊，請洽詢當地的主管機關。

## 尋找地點

### 尋找位置

地圖會協助您尋找特定位置和商業區。

選取功能表 > 地圖，然後選取搜尋。

- 1 選取搜尋欄位，然後輸入搜尋字詞，例如街道地址或郵遞區號。
- 2 選取 。若要清除搜尋欄位，請選取 .
- 3 從建議的符合條件清單中選取一個項目。

位置會顯示在地圖中。若要在地圖中檢視搜尋結果清單的其他位置，選取資訊區旁的其中一個箭頭 。

返回建議的符合條件清單

選取清單。

搜尋附近地點的其他類型

選取瀏覽類別和一個類別，例如購物、住宿或交通。

如果找不到搜尋結果，請確認搜尋詞彙是否拼寫正確。線上搜尋時網際網路連線的問題也可能會影響結果。

若要避免產生數據傳送費用，您也可以在使用地圖應用程式時不使用網際網路連線 (如果搜尋區域的地圖已儲存在裝置中)。

### 檢視位置詳細資訊

檢視更多如旅館或餐廳等特定位置或地點的相關資訊 (如果可用)。

選取功能表 > 地圖，然後選取我的位置。

檢視地點的詳細資訊

選取一個地點、其資訊區 ，及顯示詳細資訊。

當您發現一個地點，而這個地點並不存在、包含不適當的資訊或不正確的詳細資訊 (例如錯誤的資訊或位置)，建議您向諾基亞回報。

可用的選項視情況而有所不同。

### 最愛項目

#### 儲存地點與路徑

選取地址、景點及路徑，您可以稍後再快速使用這些資料。

選取功能表 > 地圖。

儲存地點

- 1 選取我的位置。
- 2 點擊位置。若要搜尋地址或地點，請選取搜尋。
- 3 點擊該位置的資訊區 。
- 4 選取儲存地點。

儲存路徑

- 1 選取我的位置。
- 2 點擊位置。若要搜尋地址或地點，請選取搜尋。
- 3 點擊該位置的資訊區 。

- 4 若要加入其他路徑點，請選取加入至路徑。
- 5 選取新增路徑點及適當的選項。
- 6 選取顯示路徑 > 選項 > 儲存路徑。

### 檢視已儲存的地點和路徑

選取我的最愛 > 地點或路徑。

### 檢視和組織地點或路徑

使用我的最愛以快速存取已儲存的地點和路徑。

將地點和路徑分組編入地點集 (例如當規劃行程時)。

選取功能表 > 地圖，然後選取我的最愛。

### 在地圖上檢視儲存的地點

- 1 選取地點。
- 2 移至地點。
- 3 選取顯示於地圖上。

若要返回已儲存的地點清單，請選取清單。

### 建立地點集

選取建立新收藏，並輸入地點集名稱。

將已存地點加入至地點集。

- 1 選取地點，然後選取地點。
- 2 選取組織地點集。
- 3 選取新地點集或現有的地點集。

如果您需要刪除地點集或路徑，或將路徑加入至地點集，請移至位於 [www.ovi.com](http://www.ovi.com) 的 Ovi 地圖網際網路服務。

### 傳送地點給好友

當您要與好友分享地點資訊時，您可以將這些詳細資訊直接發送到他們的裝置中。

選取功能表 > 地圖，然後選取我的位置。

### 傳送地點至好友的相容裝置

在地圖上選取一個位置，點擊該位置的資訊區 ，然後選取分享。

## 同步處理我的最愛

在電腦上透過 **Ovi** 地圖網站規劃路徑，將儲存的地點和路徑同步處理到行動裝置，在您外出時就可以存取您規劃的方案。

若要在行動裝置和 **Ovi** 地圖網際網路服務之間同步處理地點或路徑，您必須登入諾基亞會員帳號。

### 同步處理已儲存的地點和路徑

選取我的最愛 > **Ovi** 同步處理。如果您還不是諾基亞會員，裝置會提示您建立會員帳號。

### 設定裝置自動同步處理我的最愛

選取  > 同步處理 > 同步處理 > 開啟與關閉時。當您開啟或關閉地圖應用程式時，裝置會開始同步處理。

同步處理必須用到網際網路連線，可能會透過服務提供商的網路傳輸大量資料。如需資料傳輸費率的詳細資訊，請洽詢您的服務提供商。

若要使用 **Ovi** 地圖網際網路服務，請瀏覽 [www.oivi.com](http://www.oivi.com) 網站。

## 分享位置

將目前位置發佈至 **Facebook**，發佈內容包含文字和圖片。您的 **Facebook** 好友即可在地圖上看到您的位置。

選取功能表 > 地圖，然後選取分享位置。

若要分享您的位置，您需要諾基亞帳號和 **Facebook** 帳號。

- 1 登入您的諾基亞帳號，如果您沒有帳號，請選取新增帳號。
- 2 登入您的 **Facebook** 帳號。
- 3 選取您目前的位置。
- 4 輸入您的狀態更新。
- 5 若要在文章中附加圖片，請選取新增照片。
- 6 選取分享位置。

### 管理您的 **Facebook** 帳號

在主檢視中，選取 帳號 > 分享位置設定 > **Facebook**。

分享您的位置和檢視他人的位置需要網際網路連線。這可能需要傳輸大量資料，並須支付相關資料傳輸費用。

**Facebook** 使用條款適用於分享您的 **Facebook** 位置。請熟讀 **Facebook** 使用條款和隱私慣例。

在將您的位置與他人分享前，請謹慎考量您所分享的對象。請檢查所用社交網路服務的隱私權設定，因為您可能會將您的位置分享給許多人。

### 開車和步行

#### 取得語音導覽

語音導航 (如果您的語言可用) 可以協助您找到前往目的地的方向，讓您可以無憂無慮的享受旅程。

選取功能表 > 地圖，然後選取開車或步行。

當您第一次使用駕駛或步行導航時，系統會要求您選取語音導航的語言，並下載相關的檔案。

如果您選取的語言包含街道名稱，則語音也會大聲唸出街道名稱。您的語言可能無法使用語音導航。

#### 變更語音導航語言

在主檢視中，選取，然後選取導航 > 開車導航或步行導航及適當的選項。

#### 關閉語音導航

在主檢視中，選取，然後選取導航 > 開車導航或步行導航，然後選取無。

#### 重複汽車導航的語音導航

在導航檢視中，選取選項 > 重複。

#### 調整汽車導航的語音導航音量

在導航檢視中，選取選項 > 音量。

### 開車前往您的目的地

如果您在開車時需要路口轉彎提示，地圖可以協助您抵達目的地。

選取功能表 > 地圖，然後選取開車。

#### 開車到目的地

選取設定目的地及適當的選項。

#### 開車回家

選取開車回家。

當您第一次選取開車回家或步行回家時，系統會提示您定義住家位置。若要稍後變更住家位置，請執行下列動作：

- 1 在主檢視中，選取.
- 2 選取導航 > 住家位置 > 重新定義。
- 3 選取適當的選項。

**秘訣：**若要開車而不設定目的地，請選取地圖。當您在移動時，您的位置會顯示在地圖的中央。

### 導航期間變更檢視

滑動螢幕以選取 **2D 顯示**、**3D 顯示**、**箭號檢視**或**路徑總覽**。

請遵循所有當地法律。行車途中務必專心駕駛，不要分心做其他事情。行車安全為首要顧慮。

### 導航檢視



- 1 路徑
- 2 您的位置與方向
- 3 指南針
- 4 資訊列 (速度、距離、時間)

### 取得交通與安全資訊

使用交通事件、車道協助及速限警告的即時資訊，改善您的駕駛體驗 (如果您所在的國家或地區可使用此資訊)。

選取功能表 > 地圖，然後選取開車。

在地圖上檢視交通事件

在導航期間，選取選項 > 交通資訊。這些事件會以三角形和線條的方式顯示。

### 更新交通資訊

選取選項 > 交通資訊 > 更新交通資訊。

若啟用此功能，導航期間可以在路徑上顯示測速照相機的位置。部分司法管轄區禁止使用測速照相機位置資料或對其加以規範。對於測速照相機位置資料的準確性及使用此資料的後果，諾基亞恕不負責。

### 步行前往您的目的地

步行時，如果您需要路徑的引導方向，地圖可以引導您穿過廣場、公園、行人徒步區，甚至是購物中心。

選取功能表 > 地圖，然後選取步行。

### 步行至目的地

選取設定目的地及適當的選項。

### 步行回家

選取步行回家。

當您第一次選取開車回家或步行回家時，系統會提示您定義住家位置。若要稍後變更住家位置，請執行下列動作：

- 1 在主檢視中，選取 .
- 2 選取導航 > 住家位置 > 重新定義。
- 3 選取適當的選項。

**秘訣：**若要步行而不設定目的地，請選取地圖。當您在移動時，您的位置會顯示在地圖的中央。

### 規劃路徑

啟程前先規劃您的行程、建立路徑並在地圖上檢視路徑。

選取功能表 > 地圖，然後選取我的位置。

### 建立路徑

- 1 點擊起點的位置。若要搜尋地址或地點，請選取搜尋。
- 2 點擊位置的資訊區 .
- 3 選取加入至路徑。
- 4 若要加入其他路徑點，請選取新增路徑點及適當的選項。



### 變更路徑點的順序

- 1 選取路徑點。
- 2 選取移動。
- 3 點擊您想要移動路徑點的地點。

### 編輯路徑點的位置

點擊路徑點，並選取編輯及適當的選項。

### 檢視地圖上的路徑

選取顯示路徑。

### 導航至目的地

選取顯示路徑 > 選項 > 開始駕駛或開始步行。

### 變更路徑的設定

路徑設定會影響導航及地圖上路徑的顯示方式。

- 1 在路徑規劃器檢視中，開啟設定標籤。若要從導覽檢視移至路徑規劃器檢視，請選取選項 > 路徑點或路徑點清單。
- 2 設定交通模式為開車或步行。如果您選取步行，單行道會被視為一般街道，且人行道及公園和購物中心路徑等也會視為可用道路。
- 3 選取所要的選項。

### 選取步行模式

開啟設定標籤，並選取步行 > 偏好路徑 > 街道或直線顯示。直線顯示在野外地形中非常實用，因為這種顯示方式會表示出步行的方向。

### 使用較快或較短的開車路徑

開啟設定標籤，並選取開車 > 路徑選擇 > 較快路徑或較短路徑。

### 使用最佳化的開車路徑

開啟設定標籤，並選取開車 > 路徑選擇 > 最佳化。最佳化的開車路徑結合了較短與較快路徑的優點。

您也可以選擇允許或避開如高速公路、收費路段或渡輪。

## 時間管理

### 時鐘

#### 關於時鐘



選取功能表 > 應用程式 > 時鐘。

設定並管理鬧鈴，並查看不同國家和城市的當地時間。

### 設定時間和日期

在首頁畫面中，選取時鐘，然後選取選項 > 設定 > 時間或日期。

**秘訣：** 若要在螢幕和鍵盤鎖定時檢視時間與日期，請按住功能表鍵。

### 設定鬧鈴

您可以將裝置當做鬧鐘使用。

在首頁畫面中，選取時鐘。

- 1 選取新鬧鈴。
- 2 設定鬧鈴時間，然後說明。
- 3 例如，若要設定鬧鈴每天在同樣的時間開始響鬧，請選取重複。

### 移除鬧鐘

選取並按住鬧鐘，並從彈出式功能表中選取取消鬧鈴。

### 鬧鈴重響

當鬧鈴響起時，您可以讓鬧鈴重響。這樣一來，就可以讓鬧鈴在定義的時間長度內暫停響起。

當鬧鈴響起時，請選取重響。

### 設定重響時間長度

在首頁畫面中，選取時鐘，然後選取選項 > 設定 > 鬧鈴重響時間，並設定時間長度。

您也可以翻轉裝置、將螢幕朝下以讓鬧鈴重響。若要使用本功能，首先您必須啟動感應器。

### 啟動感應器

選取功能表 > 設定，然後選取手機 > 感應器設定 > 感應器 > 開。

### 啟動重響的轉動控制

選取功能表 > 設定，然後選取手機 > 感應器設定 > 轉動控制 > 鬧鈴重響。

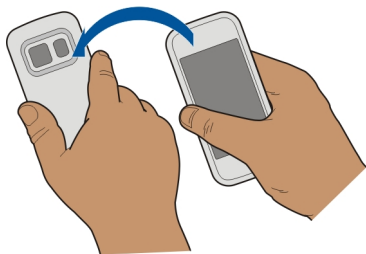

### 自動更新時間與日期

您可以設定裝置自動更新時間、日期及時區。

在首頁畫面中，選取時鐘，然後選取選項 > 設定 > 自動更新時間 > 開。

自動更新是一種系統服務。

### 旅行時變更時區

在海外旅行時，您可以將時鐘設定為當地時間。

在首頁畫面中，選取時鐘並開啟世界時鐘標籤。

#### 加入位置

選取選項 > 加入位置及一個位置。

#### 設定您目前的位置

選取並按住一個位置，並從彈出式功能表中選取設為目前的位置。

裝置的時間會依據您所選取的位置而變更。請確認時間是否正確。

### 檢查不同城市的時間

若要檢視不同位置的時間，請將這些位置加入至您的世界時鐘清單列表。您也可以為位置加入圖片，例如您住在所指城市的一位朋友的圖片，或是從您最愛的觀光景點中加入一個檢視。

在首頁畫面中，選取時鐘，並開啟世界時鐘清單列表。

#### 加入位置

選取選項 > 加入位置和一個位置。您可以加入最多 15 個位置。

## 為位置加入圖片

選取並按住一個位置，並從彈出式功能表中選取變更影像和一張圖片。

## 行事曆

### 關於行事曆

 選取功能表 > 行事曆。

使用裝置的行事曆，您可以進行下列作業：



- 將時間表整理得井井有條
- 為年度紀念日及其他重要日期加入提醒
- 隨時更新待辦事項

您可以使用工作和私人時間各自不同的行事曆。

### 檢視當週排程

您可以在不同的檢視中瀏覽行事曆項目。若要輕鬆查看特定一週的所有項目，請使用週檢視。



在首頁畫面中，選取日期。

從工具列中選取  > .

### 在待辦事項中加入新的工作

您有重要的工作要處理、要歸還的書或要參加的活動嗎？您可以在行事曆中加入工作(待辦事項)。如果您有特定的截止日期，請設定提醒。



在首頁畫面中，選取日期。

- 1 請移至所要的日期，並選取 .
- 2 選取項目類型欄位及待辦事項。
- 3 輸入欄位資料。若要關閉文字輸入對話方塊，請選取 .
- 4 若要加入工作的提醒，請選取鬧鈴 > 開。

### 加入約會

將您的重要約會當做會議項目儲存在行事曆中。

在首頁畫面中，選取日期。

- 1 請移至所要的日期，並選取 。系統會將會議項目選取為預設。
- 2 輸入欄位資料。若要關閉文字輸入對話方塊，請選取 .

- 3 若要依固定時間間隔重複會議項目，請選取重複及時間間隔。選取重複直到，並輸入結束日期。

### 記住生日

您可以加入生日及其他特殊日期的提醒。這些提醒每年都會重複。

在首頁畫面中選取日期。

- 1 移至所要的日期，然後選取選項 > 新增項目 > 行事曆項目類型 > 年度紀念日。
- 2 填寫所有欄位。若要關閉文字輸入對話方塊，請選取✓。

### 使用各自不同的工作和私人時間行事曆

您可以有一個以上的行事曆。建立工作和私人時間使用的不同行事曆。

在首頁畫面中，選取日期。

#### 建立新的行事曆

- 1 選擇選項 > 管理行事曆。
- 2 選擇選項 > 新增行事曆。
- 3 輸入行事曆的名稱，並設定色碼。
- 4 定義行事曆的識別模式設定。當行事曆顯示為隱藏時，行事曆項目及提醒就不會在不同行事曆檢視或首頁畫面中顯示。

#### 修改行事曆設定

在管理行事曆檢視中，選取所要的行事曆。

#### 在特定行事曆中加入項目

- 1 請移至所要的日期，並選取.
- 2 選取所要的項目類型。
- 3 選取行事曆項目已儲存至及要用以儲存項目的行事曆。

在不同的行事曆檢視中，色碼可以表明儲存該項目的行事曆。

### 農曆

在首頁畫面中，選取日期。

只有當裝置語言設定為中文時，才能使用農曆功能。

#### 啟動農曆功能

在行事曆檢視中，選取選項 > 設定 > 農曆 > 開。

檢視日期的詳細農曆資訊

移至某日期，並選取選項 > 檢視農曆詳情。

## Office

### Quickoffice

#### 關於 Quickoffice



選取功能表 > 應用程式 > 辦公室 > **Quickoffice**。

Quickoffice 包含下列項目：

- Quickword，用以檢視 Microsoft Word 文件
- Quicksheet，用以檢視 Microsoft Excel 工作表
- Quickpoint，用以檢視 Microsoft PowerPoint 簡報

並非所有檔案格式或功能均可支援。

若要購買編輯器版本的 Quickoffice，請選取更新與升級。

#### 閱讀 Microsoft Word、Excel 和 PowerPoint 文件

使用 Quickoffice，您可以檢視 Microsoft Office 文件，例如 Word 文件、Excel 工作表或 PowerPoint 簡報。

選取功能表 > 應用程式 > 辦公室 > **Quickoffice**。

#### 開啟一個檔案

選取儲存檔案的記憶體，瀏覽至正確的資料夾，然後選取檔案。

#### 排序檔案

選取選項 > 排序依據。

#### 將檔案傳送至相容裝置

選取  及傳送方法。

並非所有格式或功能均可支援。

#### 讀取 PDF 文件



使用 Adobe Reader，您可以讀取 PDF 文件。

選取功能表 > 應用程式 > 辦公室 > **Adobe PDF**。

## 開啟檔案

選取要用以儲存檔案的記憶體位置，瀏覽至正確的檔案，並選取該檔案。

## 執行運算

 選取功能表 > 應用程式 > 辦公室 > 計算機。

- 1 輸入第一個計算數字。
- 2 選取一個功能，例如加或減。
- 3 輸入算式的第二個數字。
- 4 選取 =。

## 儲存或擷取計算結果

選取選項 > 記憶 > 儲存或重現記憶。

## 編寫備註

### 關於記事本

 選取功能表 > 應用程式 > 辦公室 > 記事本。

您可以編寫備註 (例如會議備忘)，並將收到的純文字檔案 (TXT 檔案) 儲存至記事本應用程式。

## 製作購物清單

紙本的購物清單很容易遺失不見。除了在紙上寫下購物清單以外，您可以使用記事本製作購物清單。如此一來，您就可以隨身攜帶購物清單！您也可以傳送購物清單，例如傳送給一位家庭成員。

選取功能表 > 應用程式 > 辦公室 > 記事本。

- 1 選取選項 > 新增備註。
- 2 在備註欄位中輸入文字。

## 傳送清單

開啟備註，並選取選項 > 傳送及傳送方式。

## 將字詞翻譯成其他語言

 您可以將字詞翻譯成其他語言。並不支援所有語言。

選取功能表 > 應用程式 > 辦公室 > 辭典。

- 1 在搜尋欄位中輸入文字。系統便會顯示字詞翻譯的建議。

2 從清單中選取字詞。

變更來源或目標語言

選取選項 > 語言 > 來源或目標。

從網際網路下載更多語言

選取選項 > 語言 > 下載語言。

系統已預先安裝了英語，您還可以加入另外兩種語言。

### 開啟或建立壓縮檔

使用壓縮管理，您可以從壓縮檔中開啟並解壓縮檔案。您也可以建立新的壓縮檔案以儲存並壓縮檔案。

 選取功能表 > 應用程式 > 辦公室 > Zip 管理員。

您可以將壓縮檔儲存在裝置記憶體或記憶卡中。

## 連線方式

### 連線安全

諾基亞知道安全和可靠對您的手機來說是非常重要的。

諾基亞提醒您：經由來源不明的任何形式 (如藍牙、多媒體訊息或者手機傳輸線) 所收到的訊息都可能對您的個人電腦或手機有害，為了使您的手機得到最佳的防護，諾基亞建議您：

- 平時應關閉藍牙功能 (若有的話)；
- 接收來源不明的文件時 (如藍牙文件或多媒體訊息) 要特別謹慎；
- 對於來源不明的手機程式請不要安裝；
- 下載手機鈴聲、手機遊戲等應用程式，請至知名品牌網站 (如諾基亞 Ovi 商店)，以提供您安全可靠的應用軟體。

以上僅為提示訊息，相關功能及組態可能視手機型號而不同。

### 網際網路連線

#### 定義裝置與網際網路連線的方式

需要網路連線時，裝置會自動檢查並與可用的已知網路連線。除非已有套用的應用程式特定設定，否則網路選擇會依連線設定而定。

選取功能表 > 設定，然後選取連線方式 > 設定。



可用時自動切換至已知無線區域網路 (WLAN) 連線

選取切換至 **WLAN** > 僅已知的 **WLAN**。

您也可以使用 **WLAN** 精靈應用程式手動連線至 **WLAN**。

僅使用一種 **WLAN** 連線

若要使用在原註冊系統內的 **WLAN** 連線，請選取原註冊國中的數據使用 > 僅 **WLAN**。

若要在原註冊系統外時使用 **WLAN** 連線，請選取國外漫遊時的數據使用 > 僅 **WLAN**。

在原註冊系統內時自動使用封包數據連線

選取原註冊國中的數據使用 > 自動。

若要設定裝置在連線前要求確認，請選取原註冊國中的數據使用 > 總是詢問。

在原註冊系統外自動使用封包數據連線前要求確認

選取國外漫遊時的數據使用 > 總是詢問。

若要設定裝置自動連線，請選取國外漫遊時的數據使用 > 自動。在海外開啟連線可能會大為增加資料傳輸費用。

## 無線區域網路

### 關於無線區域網路 (WLAN) 連線

 選取功能表 > 設定，然後選取連線方式 > **WLAN**。

**WLAN** 精靈應用程式會協助您與無線區域網路 (WLAN) 連線，並管理您的 **WLAN** 連線。

**重要：** 請使用加密以增加 **WLAN** 連線的安全性。使用加密可減少他人存取您資料的風險。

**請注意：** 部分國家/地區對於使用 **WLAN** 可能會有限制。例如，在法國，您只能在室內使用 **WLAN**。如需詳細資訊，請洽詢當地的主管機關。

### 在家與 **WLAN** 連線

若要節省資料傳輸費用，當您在家且要使用裝置瀏覽網站時，請連線至您的家用 **WLAN**。

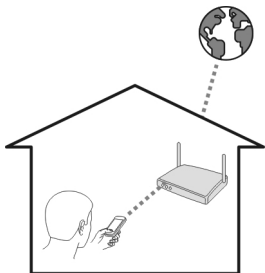

- 1 選取功能表 > 設定，然後選取連線方式 > **WLAN**。
- 2 選取並按住您的家用 **WLAN**，並從彈出式功能表中選取開始網路瀏覽。  
如果您的家用 **WLAN** 已經安全處理，請輸入密碼。如果您的家用 **WLAN** 顯示為隱藏，請選取其他(隱藏的網路)，並輸入網路名稱 (服務組識別碼，SSID)。

#### 關閉 **WLAN** 連線

選取並按住連線，並從彈出式功能表中選取中斷 **WLAN** 連線。

#### 隨時隨地與 **WLAN** 連線

連線至 **WLAN** 是一種不在家的時候可以方便存取網際網路的方式。在公共場所 (例如圖書館或網咖) 與公用 **WLAN** 連線。

- 1 選取功能表 > 設定，然後選取連線方式 > **WLAN**。
- 2 選取並按住所要的 **WLAN** 連線，並從彈出式功能表中選取開始網路瀏覽。

#### 藍牙

##### 關於藍牙連線

 選取功能表 > 設定，然後選取連線方式 > 藍牙。

透過藍牙連線，您可以與其他相容裝置進行無線連線，例如與行動裝置、電腦、耳機以及車用配件連線。

您可以使用連線傳送裝置中的項目、從相容的電腦傳輸檔案，以及使用相容的印表機列印檔案。

因為藍牙無線技術的裝置之間是透過無線電波進行通訊，所以它們不需在視線範圍之內使用。但是裝置間的距離必須在 10 公尺 (33 英尺) 之內，但也可能受到障礙物 (例如牆壁) 或其他電子裝置的干擾而防礙通訊。

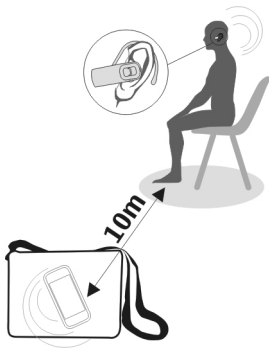

若裝置已鎖定，只能連接至授權裝置。

**請注意：** 部分國家/地區對於藍牙技術的使用可能會有限制。例如，在法國，您只能在室內使用本產品的藍牙技術。如需詳細資訊，請洽詢當地的主管機關。

### 與無線耳機連線

使用無線耳機，即使您的手中並未持有裝置，也可以讓您接聽來電，並且讓您的雙手空出來做其他事 (例如在通話中繼續在電腦上進行工作)。

- 1 選取功能表 > 設定，然後選取連線方式 > 藍牙 > 開。
- 2 將耳機開機。
- 3 若要將裝置與耳機配對，請開啟已配對裝置標籤。
- 4 選取耳機。  
如果清單中沒有顯示耳機，若要搜尋耳機，請選取選項 > 新配對裝置。
- 5 您可能必須輸入密碼。如需詳細資訊，請參閱耳機的說明。

### 使用藍牙傳送圖片或其他內容到另一個裝置

您可以使用藍牙來傳送圖片、視訊、名片、行事曆項目和其他內容到朋友的相容裝置和您的電腦。

您一次可以啟動數個藍牙連線。例如，如果您已連線至相容耳機，您也可以同時傳送檔案至其他相容裝置。

- 1 選取並按住項目，例如圖片。從彈出式功能表中，選取傳送 > 透過藍牙。

- 2 選取要連接的裝置。如果未顯示所要的裝置，若要搜尋裝置，請選取其他裝置。搜尋時將會顯示在搜尋範圍內的藍牙裝置。
- 3 如果在另一個裝置上必須使用密碼，請輸入密碼。兩個裝置都必須輸入由您定義的密碼。部分裝置的密碼是固定的。如需詳細資訊，請參閱該裝置的用戶指南。密碼僅適用於目前的連線。
- 4 如果您經常連接至某個裝置，若要將此裝置設定為已授權，配對時若出現授權詢問「是否授權裝置自動進行連線？」，請接受。裝置完成授權後，您就不需要每次輸入密碼。

### 使用遠端 SIM 卡模式與車用配件連線

使用遠端 SIM 卡模式，相容的車用配件就可以使用裝置的 SIM 卡。

選取功能表 > 設定，然後選取連線方式 > 藍牙。

啟動遠端 SIM 卡模式之前，您必須先將裝置與配件配對。從車用配件啟動配對。

- 1 若要啟動藍牙，請選取藍牙 > 開。
- 2 若要在裝置中啟動遠端 SIM 卡模式，請選取遠端 SIM 卡模式 > 開。
- 3 在車用配件中啟動藍牙。

當遠端 SIM 卡模式開啟時，首頁畫面中會顯示遠端 SIM 卡模式。與無線網路的連線關閉後，您就無法使用 SIM 卡服務或需要在行動系統涵蓋範圍內才能執行的功能。

若要在遠端 SIM 模式下撥打或接聽電話，必須先以相容的配件 (例如車用套件) 連線至裝置。

在此模式下您的裝置只允許緊急電話。

### 關閉遠端 SIM 卡模式

按電源鍵，並選取退出遠端 SIM 卡模式。

### 保護您的裝置

當裝置中的藍牙已啟動時，您可以控制搜尋並連線至您裝置的對象。

選取功能表 > 設定，然後選取連線方式 > 藍牙。

### 防止其他裝置搜尋您的裝置

選取本機識別模式設定 > 隱藏模式。

當您的裝置顯示為隱藏時，其他裝置即無法搜尋您的裝置。但是，已配對的裝置仍可與您的裝置連線。

## 關閉藍牙

選取藍牙 > 關。

請勿與不明裝置配對或接受其連線要求。這種方法有助於保護您的裝置免於有害內容的危害。

## USB 資料傳輸線

在裝置和電腦之間複製圖片或其他內容

您可以使用 USB 資料傳輸線，在裝置和電腦之間複製圖片、影片、音樂和其他內容。

- 1 若要確認影音傳輸已設為 USB 模式，請選取功能表 > 設定，然後選取連線方式 > USB > 影音傳輸。
- 2 使用相容的 USB  資料傳輸線以連接您的裝置和電腦。  
裝置會在電腦中顯示為可攜式磁碟。如果影音傳輸模式在您的電腦中無法使用，請改用大容量儲存模式。
- 3 使用電腦的檔案管理複製內容。

## 變更 USB 模式

在裝置與電腦間複製內容或進行同步處理時，若要獲得最好的效果，請在使用 USB 資料傳輸線連接多部裝置時啟動合適的 USB 模式。

選取功能表 > 設定 > 連線方式 > USB 並自下列項目選取：

 **Nokia Ovi 套件** — 將裝置與安裝有 Nokia Ovi 電腦端套件的相容電腦連接。在此模式中，您可以使用 Ovi 電腦端套件同步處理您的裝置，並使用其他 Ovi 電腦端套件的功能。

當您開啟 Ovi 電腦端套件應用程式時，本模式會自動啟用。

 **大容量儲存** — 將裝置與沒有安裝 Ovi 電腦端套件的相容電腦連接。您的裝置會被視為 USB 快取記憶體。您也可以將裝置與其他可以連接 USB 磁碟機的裝置連接，例如家庭或車用音響系統。

在本模式中與電腦連接時，您可能無法使用部分裝置應用程式。

您可以從其他裝置存取裝置中的記憶卡。

 **影音傳輸** — 將裝置與沒有安裝 Ovi 電腦端套件的相容電腦連接。受數位版權管理 (DRM) 保護的音樂必須以此模式傳輸。部分家庭娛樂系統及印表機也可以在此模式中使用。

 **電腦連至網路** — 將裝置與相容的電腦連接，並將裝置當成無線數據機來使用。電腦會自動與網際網路連線。

**秘訣：**在大多數的檢視中，USB 傳輸線連接時，您可以變更 USB 模式。在右上角，選取  > USB。

### 連接 USB 大容量儲存裝置

您可以使用 USB On-The-Go (OTG) 轉接器，將裝置與相容的 USB 記憶卡或硬碟連接。

#### 連接記憶卡

- 1 將 USB OTG 轉接器 (單獨販售) 的 Micro USB 端與裝置的 USB 連接埠連接。
- 2 將記憶卡連接到 USB OTG 轉接器。

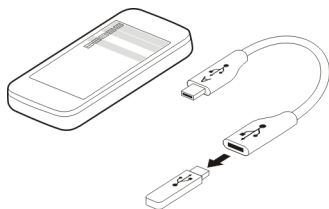

檔案管理應用程式開啟，並且將記憶卡顯示為大型記憶體。

#### 複製或移動檔案

在檔案管理中，選取並按住您要複製或移動的檔案，並從彈出式功能表中，選取所要的選項和目標資料夾。



如果您連接的硬碟需要 200 毫安培以上的電源，請使用外接電源為該硬碟供電。

### 關閉網路連線

如果有多個應用程式同時使用網際網路連線，您可以使用連線管理應用程式關閉部分或全部網路連線。

選取功能表 > 設定，然後選取連線方式 > 連線管理。

選取並按住連線，並從彈出式功能表中選取中斷連線。

在目前的數據連線檢視中，您可以查看目前的網路連線。 代表封包數據連線，而  代表無線區域網路 (WLAN) 連線。

#### 檢視連線的詳細資訊

選取並按住連線，並從彈出式功能表中選取詳細資訊。

系統會顯示例如已傳輸資料量及連線時間的詳細資訊。

**秘訣：**在大多數的檢視中，若要開啟連線管理應用程式，請選取右上角的通知區及  > 連線管理。

### 在遠端磁碟機上儲存檔案

如果您想要備份資料或節省裝置上的空間，可以使用遠端磁碟機來儲存和管理您的檔案。

選取功能表 > 設定，然後選取連線方式 > 遠端磁碟機。

您可以從服務提供商以設定訊息格式接收遠端磁碟機設定。請開啟訊息並儲存設定。

服務可能需要付費。如需服務可用與否及可能費用的相關資訊，請連絡您的服務提供商。

### 連線至遠端磁碟機

選取並按住遠端磁碟機，並從彈出式功能表中選取連線。

### 加入新的遠端磁碟機

- 1 選取選項 > 新磁碟機。
- 2 輸入遠端磁碟機的名稱。
- 3 輸入包括通訊埠號碼在內的遠端磁碟機網址。
- 4 若要選取用來連線至遠端磁碟機的存取點，請選取存取點 > 使用者自訂。若您選取總是詢問，每當應用程式要連線至網路時，便會提示您選取網路連線方式或存取點。
- 5 如果遠端磁碟機服務需要使用者名稱和密碼，請輸入所需的資訊。

### 修改現有遠端磁碟機的設定

選取遠端磁碟機及所要的磁碟機。

使用檔案管理應用程式來存取遠端磁碟機和管理儲存的檔案。

## 裝置管理

### 隨時更新裝置軟體及應用程式

#### 關於裝置軟體和應用程式更新

透過裝置軟體更新和應用程式更新，您可以為裝置取得新功能和改進的功能。更新軟體也能夠改善裝置的性能。



更新裝置軟體之前，建議您先備份您的個人資料。

**警告：**

如果您在安裝軟體更新，安裝期間您將無法使用裝置，也無法撥打緊急電話，直到安裝完畢而且裝置重新啟動為止。

使用本服務或下載內容可能會傳輸大量的資料，並可能會產生資料傳輸費用。

更新裝置軟體或應用程式後，用戶指南中的相關說明可能不是最新的。

**使用裝置更新裝置軟體及應用程式**

 您可以檢查是否有裝置軟體或個別應用程式的可用更新，並在您的裝置中下載並安裝可用的更新 (系統服務)。您也可以設定裝置自動檢查更新，並在有重要或建議更新可用時通知您。

選取功能表 > 應用程式 > 工具 > 軟體更新。

如果有可用的更新，請選取要下載及安裝的更新，並選取 。

**設定裝置自動檢查更新**

選取選項 > 設定 > 自動檢查更新。



## 使用電腦更新裝置軟體

您可以使用 Nokia 軟體更新程式電腦應用程式更新裝置軟體。若要更新裝置軟體，您需要一部相容的電腦、高速網際網路存取，以及一條相容的 USB 資料傳輸線連接裝置和電腦。

若要取得更多資訊並下載 Nokia 軟體更新程式應用程式，請移至 [www.nokia.com.tw/softwareupdate](http://www.nokia.com.tw/softwareupdate)。

## 管理檔案

### 關於檔案管理



選取功能表 > 應用程式 > 辦公室 > 檔案管理。

使用檔案管理，您可以在瀏覽、管理及開啟裝置中的檔案。您也可以檢視並管理插入的相容記憶卡中的檔案。

### 檢視裝置中儲存的檔案

選取功能表 > 應用程式 > 辦公室 > 檔案管理及所要的記憶體。

系統就會顯示來源記憶體的資料夾。

## 組織檔案

您可以使用檔案管理應用程式刪除、移動、複製或建立新的檔案及資料夾。如果您將檔案組織成各自不同的資料夾，以後就可以更容易找到所要的檔案。

選取功能表 > 應用程式 > 辦公室 > 檔案管理。

### 建立新資料夾

在您要建立子資料夾的資料夾中，選取選項 > 組織 > 新增資料夾。

### 將檔案複製或移動至另一個資料夾

選取並按住檔案，並從彈出式功能表中選取合適的選項。

## 備份檔案

您不希望失去任何重要檔案嗎？您可以將裝置記憶體中的資訊備份至相容的電腦或記憶卡中。

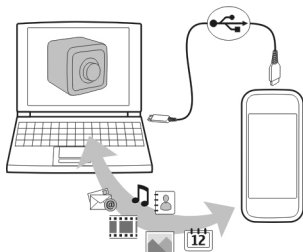

選取功能表 > 應用程式 > 辦公室 > 檔案管理，然後選取備份。

建議您定期將裝置記憶體中的資訊備份至相容的電腦或記憶卡中。

**秘訣：** 如果您有受 DRM 保護的內容，請使用 Nokia Ovi 電腦端套件將授權和內容備份至您的電腦。

#### 密碼保護您的記憶卡

您要保護記憶卡以防止他人未經授權使用嗎？您可以設定密碼以保護資料。

- 1 選取功能表 > 應用程式 > 辦公室 > 檔案管理。
- 2 選取並按住記憶卡。
- 3 從彈出式功能表中選取設定密碼，並輸入密碼。  
請妥善保存密碼，並將密碼與記憶卡分開收藏。

#### 格式化記憶卡

您要從記憶卡中刪除所有內容嗎？在格式化記憶卡之後，記憶卡中的所有資料都會被刪除。

- 1 選取功能表 > 應用程式 > 辦公室 > 檔案管理。
- 2 選取並按住記憶卡，並從彈出式功能表中選取格式化。

#### 增加可用記憶體以擴充容量

您是否需要增加可用的裝置記憶體，以便安裝更多應用程式並加入更多內容？

請將資料傳輸到相容的記憶卡 (若有的話) 或相容電腦中。

您也可以移除下列項目 (若不再需要)：

- 簡訊、多媒體和郵件訊息
- 連絡人項目和詳細資訊

- 應用程式
- 已安裝應用程式的安裝檔案 (.sis 或 .sisx)。請將這些檔案備份到相容的電腦。
- 照片中的圖片和影片。請將這些檔案備份到相容的電腦。

秘訣：若已安裝的試用或試玩版應用程式逾期，也請一併移除。

## 管理應用程式

### 關於程式管理

 選取功能表 > 設定，然後選取安裝。

使用應用程式管理，您可以檢視已安裝應用程式的詳細資訊、移除應用程式及定義安裝設定。

您可以安裝下列類型的應用程式：

- 含有副檔名為 .jad 或 .jar 的 Java™ ME 應用程式
- 與 Symbian 操作系統相容、副檔名為 .sis 或 .sisx 的應用程式
- 副檔名為 .wgz 的 Widget

請只安裝與裝置相容的應用程式。

## 從裝置中移除應用程式

您可以移除不再需要或使用的已安裝應用程式，增加可用記憶體容量。

選取功能表 > 設定，然後選取安裝。

- 1 選取已裝應用程式。
- 2 選取並按住應用程式以進行移除，並從彈出式功能表中選取解除安裝。

如果您移除了應用程式，只有在您擁有移除的應用程式原始安裝檔案或完整備份的情況下，才能重新安裝該應用程式。您可能無法開啟由移除的應用程式所建立的檔案。

如果安裝的應用程式需要使用已移除的應用程式，則安裝的應用程式可能會停止運作。如需詳細資訊，請參閱已安裝應用程式的使用者文件。

將應用程式安裝至相容的記憶卡後，安裝檔案 (.sis, .sisx) 仍會保存在裝置記憶體中。這些檔案可能會佔用大量的記憶體，使您無法儲存其他檔案。為保持可用的記憶體空間，請使用 Nokia Ovi 套件將備份安裝檔案至相容的電腦，然後使用檔案管理員從裝置記憶體移除安裝檔。如果 .sis 檔案是訊息中的附件，請從訊息的收件匣中將此訊息刪除。

## 同步處理內容

### 關於同步處理

 選取功能表 > 設定，然後選擇連線方式 > 資料傳輸 > 同步處理。

使用同步處理應用程式，您可以在裝置及遠端伺服器之間同步處理通訊錄、備註及其他內容。同步處理後，伺服器中就會有您的重要資料備份。



### 在裝置和遠端伺服器之間同步處理內容

您想要備份行事曆、備註及其他內容，並隨時隨地、不論是在電腦前或是在旅行途中，都可以使用行動裝置存取這些內容嗎？使用同步處理應用程式，您可以在裝置及遠端伺服器之間同步處理重要內容。

選取功能表 > 設定，然後選取連線方式 > 資料傳輸 > 同步處理。

您可以從服務提供商以設定訊息格式接收同步處理設定。同步處理設定會儲存為同步處理操作模式。開啟應用程式時，會顯示預設或先前使用過的同步處理操作模式。

包括或不包括內容類型

選取內容類型。

同步處理資料

選取選項 > 同步處理。

**秘訣：**若要在裝置及 Ovi 之間同步處理內容，您可以使用 Ovi 同步處理應用程式。

### 關於 Ovi 同步處理

 選取功能表 > 應用程式 > 工具 > **Ovi** 同步。

使用 Ovi 同步處理，您可以在裝置及 Ovi by Nokia 之間同步處理通訊錄、行事曆項目及備註。如此一來您就可以隨時備份重要內容。若要使用 Ovi 同步處理，您必須要有諾基亞帳號。如果您尚未擁有諾基亞帳號，請至 [www.ovi.com](http://www.ovi.com) 建立一個帳號。

如果您使用 Ovi 同步處理將通訊錄與 Ovi 自動同步處理，因為可能會產生衝突，請勿允許與其他服務 (例如 Mail for Exchange) 同步處理。

## 將內容備份至 Ovi

您想要在 Ovi 中備份裝置的行事曆項目、備註及其他內容嗎？使用 Ovi 同步處理應用程式，您可以在裝置及 Ovi 之間手動或自動同步處理內容。

選取功能表 > 應用程式 > 工具 > **Ovi 同步**。

當您第一次開啟應用程式時，同步處理精靈會協助您定義設定並選取要同步處理的內容。

### 定義要同步處理的內容

選取選項 > 同步處理設定 > 要同步處理的項目。

#### 手動同步處理

選取同步處理。

#### 自動同步處理

- 1 若要啟動自動同步處理，請選取選項 > 同步處理設定 > 自動同步處理。
- 2 若要定義同步處理的方式，請選取選項 > 同步處理設定 > 排定的同步處理間隔。

## 在裝置間複製連絡人或圖片

使用手機轉換應用程式，您可以使用藍牙在兩部諾基亞裝置間免費同步處理並複製內容。

選取功能表 > 設定 > 連線方式 > 資料傳輸 > 手機轉換。

### 1 自下列項目選取：



— 在兩部裝置間同步處理內容。



— 從其他裝置複製內容。



— 複製內容到其他裝置。

- 2 選取您要連接的裝置，然後配對裝置。您必須啟動藍牙。
- 3 如果另一部裝置也要求輸入密碼，請輸入密碼。您必須在兩部裝置中輸入相同的密碼 (您可以自行定義密碼)。部分裝置的密碼是固定的。如需詳細資訊，請參閱裝置的說明。

密碼僅限於目前的連線可用。

- 4 選取內容及確定。

**秘訣：** 如果您儲存詳細資訊，稍後若要與相同的裝置交換相同的內容就會更簡單。

### 保護您的裝置

#### 設定裝置自動鎖定

您想要保護裝置以防止他人未經授權使用嗎？定義鎖定密碼，並將裝置設定為未使用時自動鎖定。

- 1 選取功能表 > 設定，然後選取手機 > 手機管理 > 安全性設定 > 手機與 SIM 卡。
- 2 選取鎖定密碼，並輸入鎖定密碼。鎖定密碼必須為至少 4 個字元，並且只能使用數字、符號及大小寫的英文字母。

請妥善保管鎖定密碼，並與裝置分開收好。如果您忘記鎖定密碼而裝置已鎖定，則您的裝置將需要維修服務。此服務可能需要額外付費，同時可能會刪除裝置中的所有個人資料。如需詳細資訊，請洽詢諾基亞客戶服務中心或您的裝置經銷商。

- 3 選取手機自動鎖定時限，並定義裝置自動鎖定的等候時間長度。

#### 手動鎖定您的裝置

在首頁畫面中，按 ，選取鎖定手機並輸入鎖定密碼。

#### 取消鎖定裝置

滑動鎖定開關，輸入鎖定密碼，然後選取確定。

如果無法使用鎖定開關，請按功能表鍵，並選取取消鎖定。

### 遠端鎖定您的裝置

您不小心把裝置留在工作的地方，而想要遠端鎖定裝置，以防止他人未經授權使用嗎？您也可以使用預先定義的簡訊遠端鎖定您的裝置。您也可以遠端鎖定記憶卡。

#### 啟用遠端鎖定

- 1 選取功能表 > 設定，然後選取手機 > 手機管理 > 安全性設定 > 手機與 SIM 卡 > 遠端手機鎖 > 開。
- 2 輸入簡訊內容。簡訊內容可以為 5-20 個字元，大小寫英文字母都可以使用。
- 3 請再次輸入相同的文字以驗證簡訊內容。
- 4 輸入鎖定密碼。

#### 傳送鎖定訊息

若要遠端鎖定裝置，請編寫預先定義的文字，然後將這份文字以簡訊格式傳送至您的裝置。

若要將裝置取消鎖定，您需要鎖定密碼。

## 尋求更多協助

### 支援

當您要了解如何使用產品，或是不確定裝置應如何運作時，請移至 [www.nokia.com/support](http://www.nokia.com/support) 網站，或使用行動裝置瀏覽 [www.nokia.mobi/support](http://www.nokia.mobi/support) 網站。您也可以裝置中選取功能表 > 應用程式 > 用戶指南。

如果問題仍無法解決，請執行下列動作之一：

- 重新啟動您的裝置。將裝置關機，並取出電池。在大約一分鐘後將電池裝回，並將裝置開機。
- 還原原廠設定。
- 更新裝置軟體。

如果您的問題仍未解決，請連絡諾基亞洽詢修理相關事宜。請移至 [www.nokia.com.tw/repair](http://www.nokia.com.tw/repair)。在將您的裝置送修之前，請務必備份裝置中的資料。

### 密碼

**PIN 碼** — 此密碼可防止他人未經允許使用您的 SIM 卡。PIN 碼 (4 - 8 碼) 通常都隨著 SIM 卡提供。

**PIN2 碼** — 有些 SIM 卡會提供 PIN2 碼 (4 - 8 碼)，而且有些功能需輸入 PIN2 碼才可使用。

如果您忘記密碼，請連絡裝置 SIM 卡的發卡系統服務提供商。如果連續三次輸入錯誤的 PIN 碼或 PIN2 碼，密碼就會被鎖定，您需要 PUK 碼來解除鎖定。

**PUK 碼與 PUK2 碼** — 這些密碼 (8 碼) 可分別用來解除被鎖住的 PIN 和 PIN2 碼。若 SIM 卡未隨附此碼，請連絡裝置 SIM 卡的發卡系統服務提供商。

**IMEI 碼** — 此號碼 (15 碼) 用以辨識 GSM 系統中的有效裝置。例如：遭竊的裝置可以透過系統存取進行封鎖。您可以在電池的下方找到裝置的 IMEI 碼。

**鎖定密碼 (亦稱為保密碼)** — 鎖定密碼能協助您保護您的裝置以防止有人未經授權使用。您可建立與變更密碼，並設定裝置要求輸入密碼。請妥善保存新密碼，並與裝置分開收藏。如果您忘記該密碼而裝置已鎖定，則您的裝置將需要維修服務。此服務可能需要額外付費，同時可能會刪除裝置中的所有個人資料。如需更多資訊，請洽詢諾基亞客戶服務中心或裝置經銷商。

### 疑難排解

#### 還原原始設定

如果您的裝置運作不正常，您可以將某些設定重設回其原始值。

- 1 結束所有目前的通話和連線。

- 2 選取功能表 > 設定，然後選取手機 > 手機管理 > 原廠設定 > 還原。
- 3 輸入鎖定密碼。

還原原始設定後，裝置會關機並再次開機。這可能會需要比平常還要久的時間。

### 如果記憶體滿了該怎麼辦？

當您同時刪除多個項目時，如果顯示下列任一訊息時，請從最小的項目開始一一刪除：

- 沒有足夠的記憶體可供執行作業。請先刪除一些資料。
- 記憶體不足。請從手機記憶體刪除一些資料。

請將您要保存的資料移到相容的記憶卡 (若有的話) 或相容電腦中。如果可行，在記憶卡上安裝應用程式，而不要安裝至手機記憶體中。

### 訊息指示符號閃爍

問：為什麼訊息指示符號 會在首頁畫面中閃爍？

答：裝置中儲存的訊息已達最大數目。請刪除部分訊息。SIM 卡中可以儲存的訊息數目比裝置記憶體中可以儲存的訊息數目少很多。您可以使用 Nokia Ovi 電腦端套件將訊息儲存到相容的電腦。

### 連絡人在連絡人清單中重複顯示

問：我的一位連絡人在連絡人清單中重複顯示。該如何將重複的連絡人移除？

答：您可以將重複的連絡人合併成一位連絡人。選取選項 > 合併連絡人、選取要合併的連絡人，並選取合併。

### 瀏覽網路時出現亂碼

如果系統顯示出亂碼，請選取功能表 > 網路，然後選取選項 > 設定 > 網頁 > 預設編碼，以及該語言的字元設定正確編碼。

### 準備回收裝置

如果您購買了一部新的裝置，或是想要丟棄您的裝置，諾基亞建議您將裝置回收處理。在此之前，請先從裝置中移除所有個人資訊及內容。

移除所有內容並將設定還原成預設值

- 1 將您要保留的內容備份至相容的記憶卡 (若可使用) 或相容的電腦。
- 2 關閉所有目前的連線和通話。
- 3 選取功能表 > 設定，然後選取手機 > 手機管理 > 原廠設定 > 刪除資料並還原。
- 4 將裝置關機然後再次開機。謹慎檢查所有個人內容，例如通訊錄、圖片、音樂、影片、備註、訊息、郵件、簡報、遊戲及其他已安裝的應用程式是否已移除。



儲存在記憶卡或 SIM 卡中的內容和資訊並不會被移除。

## 諾基亞原廠配件

### 警告：

請只搭配諾基亞所認可的電池、充電器及配件來使用此特定型號。使用其他未經認可的配件可能會使保固失效，並導致危險。使用未經認可的充電器或電池，特別可能會造成失火、爆炸、漏液或其他危險。

如需經認可的合格配件之資訊，請洽詢您的經銷商。



您的裝置有更多不同的配件可用。如需更多詳細資訊，請參閱 [www.nokia.com.tw/accessories](http://www.nokia.com.tw/accessories)。

### 關於配件的實用提示

- 將所有配件放在孩童接觸不到的地方。
- 切斷任何配件的電源時，應拔起插頭而不是拉扯電源線。
- 請定期檢查車上安裝的所有配件是否已裝妥而且操作正常。
- 安裝任何複雜的車用配件都必須由合格的專業人員執行。

### 電池

類型：BL-5CT

通話時間：

可達 4.8 小時 (WCDMA) / 11.8 小時 (GSM)。

待機時間：

可達 520 小時 (WCDMA) / 420 小時 (GSM)。

**重要：**電池的通話和待機時間為估計值，只有在最佳網路條件下才可能達到。實際的電池通話和待機時間須視 SIM 卡、使用的功能、電池壽命與狀況、電池所在環境的溫度、網路條件以及其他眾多因素而定，可能遠低於上述數值。鈴聲、免持通話設定、使用數位模式以及使用其他功能也都會消耗電池電力，而裝置用於通話的時間也會影響其待機時間。同樣地，裝置開機後處於待機模式下的總時間也會影響其通話時間。

### 環保小秘訣



#### 節省能源

如果您執行下列動作，就不需頻繁地為電池充電 (若您的裝置適用)：

- 在不使用時關閉應用程式和數據連線 (例如藍牙連線)。
- 降低螢幕亮度。
- 如果裝置有省電模式，設定裝置在沒有活動後的最短時間內進入省電模式。
- 關閉不必要的聲音，例如按鍵音。

#### 回收

本裝置所有材質都可以做材料及能源回收利用。如需舊諾基亞產品回收方式的相關資訊，請移至 [www.nokia.com/werecycle](http://www.nokia.com/werecycle)，或使用行動裝置瀏覽 [www.nokia.mobi/werecycle](http://www.nokia.mobi/werecycle)。

在當地的資源回收機關回收包裝和用戶指南。

如需與裝置之環境特性相關的詳細資訊，請移至 [www.nokia.com/ecodeclaration](http://www.nokia.com/ecodeclaration)。

### 產品與安全資訊

#### 系統服務和費用

本裝置業經認證適用於 WCDMA 850、900、1700-2100、1900 和 2100 以及 GSM/EDGE 850、900、1800 和 1900 MHz 系統。您必須先申請服務提供商的服務才能使用裝置。

使用系統服務和下載內容到您的裝置可能會產生資料傳輸費用。部分產品功能需要系統支援，且您可能需要申請服務。

#### 維護裝置

請小心處理您的裝置、電池、充電器和配件。下列的建議有助於您維護保固。

- 請將本裝置保持乾燥。雨水、濕氣與各式液體或水份可能含有腐蝕電路的礦物質。如果將本裝置弄濕了，請取出電池，並讓裝置完全乾燥。
- 請勿在佈滿灰塵或髒亂的區域中使用或存放本裝置。活動式的零件和電子組件可能較容易損壞。

- 請勿將裝置存放在高溫環境。高溫可能會縮短裝置的壽命、破壞電池，並使某些塑膠零件變形或融化。
- 請勿將本裝置存放在低溫環境。當本裝置恢復到常溫時，其內部會有濕氣凝結，可能會損及電路。
- 請勿嘗試以本用戶指南說明以外的方式拆卸本裝置。
- 未經授權的改裝可能會破壞本裝置，且可能會違反無線裝置管制法。
- 請勿扔擲、敲擊或搖晃本裝置。粗暴的使用方式會破壞內部的電路板和機械。
- 只能使用乾淨的軟布清潔裝置表面。
- 請勿為本裝置上漆。油漆可能會阻塞活動式的零件，使其無法正常操作。
- 偶爾將裝置關機並取下電池，以保持最佳效能。
- 裝置應遠離磁鐵或磁場。
- 若要維護重要資料的安全，請至少分別存放在兩個地方，例如您的裝置、記憶卡或電腦上，或寫下重要資訊。

在長時間操作後，裝置可能會微微發熱。在大部分的情況下，這是正常的現象。如果您懷疑裝置運作不正常，請就近洽詢客戶服務中心。

## 回收

務必將使用過的電子產品、電池以及包裝材料送至指定回收處理點回收。如此，您不僅可以幫助防止廢棄物不斷增加，還可以促進資源的再利用。請至 [www.nokia.com/werecycle](http://www.nokia.com/werecycle)，或使用行動裝置移至 [nokia.mobi/werecycle](http://nokia.mobi/werecycle)，查看產品環境資訊以及如何回收您的諾基亞相關產品。



廢電池請回收

依行政院環境保護署相關規定，請務必將使用過的電池送至指定回收處理點回收。

## 關於數位版權管理

使用本裝置時，請遵循所有相關法律規定，並尊重當地風俗、他人隱私權和包括版權在內的合法權利。版權保護可以防止您複製、修改或傳輸影像、音樂和其他內容。

內容所有人可以使用不同類型的數位版權管理 (DRM) 技術保護其智慧財產 (含版權)。本裝置使用多種類型的 DRM 軟體存取受 DRM 保護的內容。您可以使用本裝置存取以 WM DRM 10 和 OMA DRM 2.0 保護的內容。如果特定的 DRM 軟體無法保護內容，則內容所有人得要求撤銷此 DRM 軟體對於受 DRM 保護之新內容的存取能力。當發生撤銷時，裝置上受此 DRM 軟體保護的內容可能將無法更新。此 DRM 軟體的撤銷並不影響受其他類型 DRM 保護或非 DRM 保護內容的使用。

數位版權管理 (DRM) 所保護的內容會隨附一份相關授權書，此證書會定義您使用內容的權限。

如果裝置中具有 OMA DRM 保護的內容，請使用 Nokia Ovi 套件中的備份功能，同時備份授權書和這些內容。

其他傳輸方式可能無法傳輸授權書，而您在將裝置記憶體格式化後，必須將此授權書與內容一起還原，才能繼續使用受 OMA DRM 保護的內容。當裝置上的檔案損毀時，您可能必須將授權書還原。

如果裝置中包含了受 WMDRM 保護的內容，一旦將裝置記憶體格式化，您將同時失去授權書和受保護的內容。當裝置上的檔案損毀時，您也可能會失去授權書和受保護的內容。一旦失去授權書和受保護的內容，您可能無法再次於裝置上使用相同的內容。詳情請洽詢您的服務提供商。

有些授權書可能會與特定 SIM 卡連結，您必須在裝置中插入此 SIM 卡，才能使用受保護的內容。

## 電池與充電器

### Nokia 電池驗證原則

為了您的安全著想，請務必使用諾基亞原廠電池。若要確保您的電池為諾基亞原廠電池，請向諾基亞客戶服務中心或經銷商購買電池，並檢查電池的防偽標識。

### 驗證防偽標記

- 1 查看防偽標籤。您可以從一個角度看見諾基亞雙手相繫 (Connecting Hands) 的標誌，並從另一個角度看見諾基亞原廠配件 (Original Accessories) 標誌。



- 2 將防偽標籤向左、右、下和上傾斜。您應該會在每個側邊分別看到 1 個點、2 個點、3 個點和 4 個點。



然後，完成這些步驟並不能保證電池是原廠電池。如果您無法確認是否為原廠電池，或基於任何因素導致您認為具有防偽標籤的電池不是諾基亞原廠電池，請停止使用該電池，並將電池送到最近的諾基亞客戶服務中心或經銷商。

若要取得諾基亞原廠電池的更多資訊，請瀏覽 [www.nokia.com/batterycheck](http://www.nokia.com/batterycheck)。

### 電池與充電器資訊

本裝置適於使用 BL-5CT 充電電池。諾基亞可能會為本裝置提供其他電池型號。請務必使用諾基亞原廠電池。

本裝置必須搭配下列充電器使用：AC-15U。實際的充電器型號會因插頭類型的不同而異。特定插頭類型的辨識方式如下所示：E、X、AR、U、A、C、K 或 B。

電池可以充電和放電好幾百次，但最後仍然會失效。當通話時間和待機時間明顯少於正常時間時，您必須更換電池。

**重要：** 通話及待機時間僅為預估時間。實際時間會受到網路狀態、裝置設定、使用的功能、電池狀態和溫度等因素的影響。

### 電池安全資訊

取出電池前，請務必關機，並斷手機與充電器的連接。當您拔掉充電器或配件時，請握住插頭拔出而非拉扯電源線。

充電器不用時，請將充電器從電源插座和裝置上拔掉。請勿將充電完畢的電池留在充電器中，因為充電過度可能會縮短電池的壽命。若將已完全充電的電池擱置不用，電池本身會不斷放電。

務必將電池保存在 15°C 與 25°C (59°F 和 77°F) 之間。過熱或過冷的溫度會造成電池容量及壽命的縮減。若裝配過熱或過冷之電池，本裝置亦可能暫時無法操作。

當金屬物品碰觸到電池上的小金屬條 (例如當您將備用電池放在口袋中時)，便有可能會發生意外短路的狀況。短路將會造成電池或觸及物品的毀損。

請勿將電池丟入火中，因為可能會產生爆炸。請依照當地的規定丟棄電池。請回收電池。請勿將電池當成家庭廢棄物丟棄。

請勿將電池拆解、切割、打開、壓碎、彎折、刺穿或絞碎。如果電池液滲漏，請勿讓電池液體觸及皮膚或眼睛。萬一不慎觸及電池液，請立即以大量清水沖洗接觸區域，或立即就醫。

請勿改裝及重製電池、嘗試將異物插入電池，或將電池浸泡或丟入水或其他液體中。若電池損壞，可能會發生爆炸。

請勿將電池和充電器移作他用。不當使用或使用未經認可的電池或充電器，可能會造成失火、爆炸或其他危險，且可能會使保固失效。如果您推測電池或充電器已受損時，請將它拿到服務中心進行檢查後再繼續使用。請勿使用受損的電池或充電器。充電器只能在室內使用。

## 其他安全資訊

### 緊急電話

#### 撥打緊急電話

- 1 請確認裝置已經開機。
- 2 檢查訊號強度是否足夠。您可能也必須執行下列操作：
  - 插入 SIM 卡。
  - 移除裝置中已啟動的通話限制，例如通話限制、固定撥號或特定分組。
  - 請確認裝置不在離線操作模式或航空操作模式中。
  - 如果裝置螢幕和按鍵已鎖定，請解除鎖定。
- 3 若要清除螢幕顯示，請視需要多按幾次功能表鍵。
- 4 選取撥號。
- 5 輸入您所在地適用的緊急電話號碼。
- 6 選取 .
- 7 請盡可能提供正確的必要資訊。在未獲准許之前，請勿結束通話。

**重要：**啟動行動和網際網路通話 (如果裝置支援網際網路通話)。裝置可能會透過行動系統和網際網路通話服務提供商嘗試撥打緊急電話。但是無法保證在所有情況下連線的暢通。請勿在重要的通訊 (例如：醫療緊急救護) 上完全依賴任何無線裝置。

### 台灣的緊急電話

**請注意：**在已插入 USIM/SIM 卡與您的行動電話系統業者網路訊號正常的狀況下，您可以自手機撥打 110 或 119 在台灣地區取得緊急救援協助。

在下列特殊狀況，請您嘗試撥打 112 (緊急電話) 以聯繫緊急救援單位：

- 線路擁塞，或 110/119 無法撥通時。

- 手機顯示無網路訊號時。
- 手機內並未安裝 USIM/SIM 卡時。
- USIM/SIM 卡已暫時或永久停止服務時。
- 您的撥話地點不在台灣區域（如國外）時。

### 幼小孩童

您的裝置、電池及其配件並非玩具。其中可能包含細小零件。請將這些零件放在孩童接觸不到的地方。

### 醫療裝置

使用無線傳輸設備（包括無線電話）可能會干擾未經妥善保護之醫療裝置的功能。請詢問醫師或醫療裝置的製造商，確認這些裝置是否可充分阻擋外在 RF 能量。在業經公告規定需關閉本裝置之處（例如醫院），請將本裝置關機。

### 植入式醫療裝置

醫療裝置製造商建議需要在無線裝置與植入式醫療裝置（例如心律調整器或植入式心臟除顫器）之間需保持最少 15.3 公分（6 英吋）的距離，以避免植入式醫療裝置的潛在干擾。使用此類裝置的使用者必須：

- 請務必在無線裝置與醫療裝置之間保持最少 15.3 公分（6 英吋）的距離。
- 請勿將無線裝置放在胸前的口袋。
- 請以未安裝醫療裝置那一邊的耳朵接聽電話。
- 若發現任何干擾，請將無線裝置關機。
- 請遵守植入式醫療裝置製造商的指示。

如果您對於搭配植入式醫療裝置使用您的無線裝置有任何疑慮，請洽詢您的醫療服務提供者。

### 聽力

#### 警告：

使用耳機時，可能無法清楚聽見外在環境的聲音。為了您的安全，請勿在危險的地方使用耳機。

部分無線裝置可能會干擾助聽器。

### 鎳

**請注意：** 本裝置的表面鍍金並不包含鎳元素。本裝置的表面含不鏽鋼。

### 操作環境

以一般使用姿勢（靠耳側）使用本裝置，或將本產品放置離您至少 1.5 公分（5/8 英吋）遠的地方來使用時，其 RF 暴露值皆符合相關規定標準。當您佩戴皮套、皮帶夾或手機袋時，這些配件皆不應包含任何金屬物件，而且本產品與您之間的距離應如上文所述。

為了傳送資料檔案或訊息，本裝置與系統之間需有品質良好的連線。資料檔案或訊息的傳輸可能會延滯到連線可以使用的時候才會進行。在傳輸完成之前，請確保您有確實遵守上述的隔離距離指示。

### 車輛

無線電訊號可能會影響汽車內安裝不當或防護不足的電子系統（例如電子加油系統、防鎖死煞車系統、電子車速控制系統和安全氣囊系統）。如需詳細資訊，請洽詢汽車或配備的製造商。

僅應由合格的專業人員在汽車中安裝裝置。錯誤的裝設或維修可能會造成危險，而且可能導致保固失效。請定期檢查汽車中所有的無線裝置裝備是否已裝妥並且運作正常。請勿將易燃液體、氣體或易爆物與本裝置及其零件或配件置於同一汽車置物箱中。請注意安全氣囊充氣時會具有強大的衝撞力。請勿將裝置或配件放置在安全氣囊設置的區域。

登機前請將本裝置關機。在飛機上使用無線裝置可能會危及飛機的操作安全，而且是違法的。

#### 可能引起爆炸的環境

在空氣中可能具有爆炸性物質的區域，請關閉裝置。請遵守所有公告的指示。在這類區域中產生的火花，可能引起爆炸或火災，造成人身傷害或死亡。在補給燃料的地點（例如加油站的加油槍附近），請關閉裝置。請遵守在油庫、儲油槽和卸油區；化學工廠；或正在進行爆破作業區域的使用限制。在空氣中可能具有爆炸性物質的區域，通常（但不一定）會明顯標示。這些區域包括建議您關閉汽車引擎的地點、船隻甲板之下、化學品運送設備或儲存設備，以及空氣中含有化學物質或分子（例如微粒、塵埃或金屬粉）等地點。您可以向使用液化石油（例如丙烷或丁烷）的汽車製造商詢問，確定在汽車附近使用此裝置是否安全。

#### 認證資訊 (SAR)

本行動裝置符合無線電波暴露的國際標準。

您的行動裝置是一具無線電發射與接收器。其設計不會超出國際標準所建議的無線電波暴露之限制。這些標準是由獨立的科學機構 ICNIRP 所訂訂，其中包含適合各年齡層及健康狀況的人體防護安全範圍。

行動裝置暴露標準所使用的計量單位是 Specific Absorption Rate，或 SAR。ICNIRP 標準中所規範的 SAR 限制為平均 10 克的人體組織不超過 2.0 瓦特/公斤 (W/kg)。SAR 試驗是以標準操作姿勢，將本裝置在所有的測試頻率中，以最高的合格功率進行傳輸。操作裝置的實際 SAR 值可能會低於上限值，這是因為裝置的設計只會將功率調整至連接系統之所需值。功率值會因為某些因素（例如您與基地台距離的遠近）而改變。

減少電磁波影響，請妥適使用。

SAR 標準值 2.0 W/Kg；送測產品實測值為：1.00 W/Kg。

使用裝置的配件也會影響 SAR 值。SAR 值可能會隨各國國家的報告、測試需求以及系統頻帶而有所不同。如需其他的 SAR 資訊，請參考 [www.nokia.com](http://www.nokia.com) 網站上的產品資訊。

#### To obtain an English user guide

### 您的個人資料 Your Details

姓名 (先生/女士/小姐/其他): \_\_\_\_\_  
 Name(Mr/Mrs/Ms/Other): \_\_\_\_\_  
 地址: \_\_\_\_\_  
 Address: \_\_\_\_\_  
 購買日期: \_\_\_\_\_  
 Date of Purchase: \_\_\_\_\_  
 行動電話型號與類型: \_\_\_\_\_  
 Handset model and type: \_\_\_\_\_  
 行動電話 IMEI 號碼: \_\_\_\_\_  
 Handset IMEI No.: \_\_\_\_\_  
 經銷商店章  
 \_\_\_\_\_

Nokia understands from consumer feedback in Taiwan that there is only limited usage of the English User guide. In consideration of this and to help conserve natural resources, Nokia has elected to not to include the English User guide in the Nokia Sales Package.

To obtain a User Guide in English, you may contact us as follows,

- Contact Nokia Customer Service Hot-line 02 3234-9700
- Send message to Nokia Customer Service, you may logon <http://www.nokia.com.tw/asknokia>

Upon receiving the request, the English User Guide will be despatched by post free of charge to purchasers within Taiwan.

The feature descriptions in English User Guide may vary by market, thus the device features described in the English User Guide you have obtained may differ from those shown on the display in English user interface.

### 使用條款、OVI 服務條款及隱私權政策

#### 使用條款

謝謝您選擇諾基亞，我們將一同展開令人興奮的旅程。

#### 首次使用您的裝置

為了讓您能更便捷地享受諾基亞的 Ovi 服務，當您首次使用您的裝置時，系統將會自動為您建立一個諾基亞會員帳號(Nokia Account)。您只須於首次使用諾基亞的 Ovi 服務時加入使用者的個人資訊，之後您便能於網路上輕鬆管理您的諾基亞會員帳號(Nokia Account)。

為了讓您能充分使用諾基亞裝置及服務所提供的各種功能，您將收到免費的「My Nokia 手機教學簡訊服務」，內容包括手機使用秘訣、小技巧及服務等訊息。您可以隨時取消訂閱「My Nokia 手機教學簡訊服務」，按照您在首次啟動裝置時的歡迎訊息內的教學來操作，或進入您裝置上的 My Nokia 選項，選擇取消訂閱的功能。

在首次使用裝置時、或更新諾基亞裝置軟體後，一個啟動簡訊將會被傳送給諾基亞。

#### 軟體更新

如果您更新您的諾基亞裝置軟體，本通知的上述說明仍然適用。

為了確保您的諾基亞裝置擁有最新版的軟體及應用程式，您的裝置將會檢視諾基亞是否提供軟體更新。如果發現諾基亞已提供新的軟體，您將立即得以進行軟體更新。您可以透過裝置的設定，關閉該自動更新檢視的功能。您也可透過其他有效的軟體更新途徑來安裝新軟體。

#### 其他重要資訊

開始使用本裝置或更新諾基亞裝置軟體，即表示您接受隨附在銷售包裝盒中或您以其他方式取得的 Ovi 服務及隱私權條款（「條款」）。

為了提供您上述的服務，您的裝置於首次使用時，您的行動電話號碼、手機序號及用戶識別碼將會被傳送給諾基亞。更新軟體時，上述資訊的部份或全部也可能會被傳送至諾基亞。這些資訊之使用請參照隱私權條款。

如果您因您所在的國家、所使用軟體版本或是所選取的裝置語言不支援本服務，在第一次使用裝置時不會顯示相關畫面，此使用條款內容即不適用。

系統業者可能會收取一般簡訊及資料傳輸費用。請與您的電信系統業者查詢資料傳輸費用詳情。

### OVI 服務條款

#### 1. 認可同意

當您進入 Ovi 服務條款使用相關應用或網站，以及使用相關服務（合稱「本服務」）時，均須接受以下 Ovi 服務條款以及隱私權政策（合稱「約定條款」）之約束，且約定條款構成您與 Nokia Corporation 之合約，您與 Nokia Corporation（包含其關係企業及供應商，合稱「Nokia」）有關服務之各項權利及責任均以約定條款之規定為準。此外本服務另有若干部份恐須另受額外條件之約束。若您不願接受約定條款之約束，即不得使用本服務。

#### 2. 資格

未滿十三（13）歲者不得使用本服務。若您已年滿十三（13）歲，但在居住地仍屬未成年人身份，必須在審閱約定條款後，由家長或法定監護人代表您完成使用本服務之登記，且填寫人須具有行為能力。

#### 3. 登記與終止

您同意在辦理本服務登記時必須提供真實、完整資料，並隨時更新資料。絕對不得提供有關您個人身份之不實資料。



您於辦理登記時將創設一組使用者名稱及密碼。利用該組使用者名稱及密碼使用服務之任何後果，悉由您本人（未成年人則連同家長或法定監護人）自行負責。您同意謹慎保護個人之使用者名稱及密碼，妥善防範遭到他人不當使用，且一經發現遭到不當使用，須立即通知 Nokia。

若您無意繼續使用本服務，可逕行終止登記；惟登記終止後即無法再使用本服務。若經發現您違反約定條款，Nokia 得片面終止您之登記，或限制您使用服務之若干部份；若您未以個人使用者名稱登入服務達六（6）個月以上，Nokia 亦得經通知後片面終止您之登記，或限制您使用本服務之若干部份。除隱私權政策另有規定者外，您之註冊一旦遭終止，先前送出之資料或內容（統稱「資料」）若由服務中遭到移除，Nokia 一概不負任何責任。

資料遭到您或 Nokia 由服務中移除後，可能仍殘留若干紀錄，且服務中可能仍存有資料之複本。

#### 4. 本服務之使用

您同意下列事項：

- 僅得基於私人非商業目的使用服務；
- 遵守相關法令以及約定條款之規定，並遵守良好禮儀；
- 不得送出違法、具侵犯意味、侮辱意味、色情、騷擾、誹謗意味之資料或其他不當資料；
- 尊重他人隱私；
- 取得合法送出任何資料權利所需之同意、許可或授權；及
- 不得散發或張貼垃圾郵件、超過合理容量之大檔案、連鎖信件、傳銷模式、病毒、或可能對服務或服務使用者權益或財產造成損害之其他任何技術。

Nokia 有權但無義務辦理下列事項：

- 監控或調整任何資料；且
- 隨時依其單方面之決定，將任何資料由本服務中移除，並限制您存取本服務之任何部份。

#### 5. 著作權侵害之主張

您可透過下列方式就本服務之著作權侵害案件向 Nokia 發出通知：(a) 以電子郵件發送至 [copyright.notices@nokia.com](mailto:copyright.notices@nokia.com)，並在主旨欄註明「Copyright Notification」字樣；(b) 以標明為「Copyright Notification」之書面文件寄送至 Nokia，註明收件人為：Copyright Agent, 102 Corporate Park Drive, White Plains, NY 10604；或(c) 利用線上表格辦理（如有）。您必須在通知中注意下列事項：

- (1) 註明您主張遭到著作權侵害之原創性作品；
- (2) 註明您主張於本服務內構成著作權侵害之內容。請提供足夠詳細之資料，以便 Nokia 正確找出您主張於本服務內構成侵害之內容；
- (3) 提供您的聯絡資料，包含全名、通訊地址、電話號碼及電子信箱等；
- (4) 以正式聲明表明您有充分理由認為您所指控之侵權使用係在未經著作權人、其代理人或法律授權下擅自從事之行為；
- (5) 按照以下文字提出聲明：「本人茲此宣誓，本通知申訴案中提具之各項資料俱屬正確無誤，且本人確係著作權人，或經著作權人授權代表其就受侵害之權利提出主張，若違此誓，願承擔一切作虛假舉証之處罰。」；並
- (6) 附上您的簽名。

#### 6. 授權

Nokia 對您所送出的資料一概不主張任何所有權。縱使您將資料送出至服務，亦不至於將資料之所有權移轉予 Nokia。惟一旦您將資料送出至服務，即代表您以全世界、非專屬、可轉讓、付清對價、免權利金、永久且不得撤銷方式，授權 Nokia 使用、複製、公開呈現、展示、散佈及修改資料並製作其衍生作品、或將資料納入其他作品，並得進行再授權。

本服務使用者則以非專屬、不可轉讓、可撤銷方式（隨時得由 Nokia 片面撤銷），被授權使用本服務，並嚴格按照約定條款之規定存取及使用本服務。任何其他與本服務有關之資訊或內容其他任何智慧財產權則，則不在授權範圍內。

### 7. 費用

本使用服務可能或者今後可能需要付費。Nokia 收取之費用將連同服務另行公告。

使用本服務時可能須透過您個人之網路服務業者傳送資料，該網路服務業者可能就資料傳輸收取費用。

Nokia 不負責支付任何費用。

### 8. 可使用程度

本服務在某些國家可能無法使用，且本服務可能僅有若干語言之提供。本服務可能受到網路配合程度之影響，詳情請向您個人之網路服務業者洽詢。

Nokia 保留改變、改進及修正本服務之自行酌定權利。倘遇維修停機及其他狀況，可能無法提供本服務。

Nokia 亦可自行決定停止本服務或本服務之任何部份，但均將於事前向您發出通知。

### 9. 與他人之往來

您可能在本服務內或透過本服務與其他使用者互動。您同意任何此類互動均無涉及 Nokia，而只是您與其他使用者間之行為。

### 10. 個人資料

對您個人資料之使用，悉依隱私權政策及 Ovi 服務條款之額外規定辦理。

### 11. 賠償責任限度

本服務係以「現狀」及「現成」方式提供。Nokia 並不保證本服務絕對不發生中斷或不合任何錯誤或病毒，亦未就服務之可使用程度、準確性、可靠性、資訊或內容提供任何明示或默示保證，包括但不限於與所有權或不侵權有關之保證，或與適銷性或特定用途適切性有關之默示保證。您明示同意並確認使用本服務之任何風險悉由您自行承擔，且您可能接觸來自各種來源之內容。

除就嚴重過失或蓄意不當行為所導致人身傷亡所負之賠償責任外，凡因使用或無法使用本服務所造成之任何直接、間接、意外、懲罰性或衍生性損害，Nokia 一概不負賠償責任。

### 12. 賠償

您同意凡因 i) 您違反約定條款； ii) 您侵害或違反任何第三人之智慧財產權或其他權利或隱私； iii) 您未採取合理措施保護使用者名稱及密碼以防止遭到不當使用，致使第三人得以不當使用本服務等，所衍生之任何暨一切第三人求償及一切賠償責任、評價、損失、成本或損害，一律由您為 Nokia 提供辯護及賠償，並由您保障 Nokia 不受任何損失或損害。

### 13. 附帶規定

#### 13.1 準據法及仲裁

除相關法律另行禁止或約定條款另有規定者外，本約定條款以芬蘭法律為準據法，不得引用法律衝突原則提出任何主張。

以下條文適用於美國居民：本約定條款以紐約州法律為準據法，不得引用法律衝突原則提出任何主張。與約定條款或本服務有關之任何爭議，一律應於原告得知或可得知爭議事由之日後十八（18）個月內，於紐約州西徹斯特郡提付仲裁；惟若您已違反或可能違反任何智慧財產權，則 Nokia 另得尋求禁制令救濟或其他救濟。凡與仲裁有關之一切事務，一律按照聯邦仲裁法（美國法典第 9 篇第 1 條以下條文）之規定辦理。仲裁應由一名仲裁人，按照當時有效之美國仲裁協會（AAA）無線通訊仲裁規則執行。雙方各自須提出足以構成強制反訴之請求，否則即不得提出請求。仲裁結果不得做出懲戒性損害賠償、特殊損害賠償、衍生性損害賠償或懲罰性損害賠償之判斷。仲裁費用由仲裁人判定敗訴之一方負擔。仲裁人之判斷具有約束力，且得向

任何管轄法院聲請視同判決並予執行。仲裁程序應以個案方式審理，不得合併同類案件一併審理，亦不得合併其他任何個人或團體之仲裁案件審理。

### 13.2 效力

您在居住地所在國家享有之法定權利，一概不受約定條款之排除或限制。約定條款縱有任何規定遭判定為無效，其餘各項規定之效力一概不受影響，且無效之規定應以最接近約定條款結果及原意之有效規定取代之。Ovi 服務條款與隱私權政策之間倘有任何抵觸，悉以 Ovi 服務條款之規定為準。約定條款其原意於終止後仍維持效力之規定，一律於終止後仍屬有效。

### 13.3 約定條款之變更

Nokia 保留隨時不經通知逕行修改約定條款之權利。但若約定條款發生重大之不利變更，Nokia 仍將另行事先告知。

您必須負責定期審閱約定條款之內容。一旦您繼續使用本服務，即視同您已同意接受約定條款之任何變更及修改。

### 13.4 與第三人網站及內容之連結

為向您提供便利之連線，Nokia 可能建立若干連結，使您得以連結至由第三人擁有或經營之網站，但此類網站並非服務之一部份。當您連結至此類第三人網站時，請在使用該網站前，先行審閱並同意該網站之使用規則。

您同意 Nokia 無從控制第三人網站之內容，對此類網站提供之服務或其建立或公開之資料亦無從承擔任何責任。Nokia 縱然提供與第三人網站之連結，並不代表 Nokia 認可贊同該網站或該網站引介之產品或服務。

使用者亦可自行在本服務當中建立若干連結，用以連結至並未送出至本服務之各種內容。您同意 Nokia 無須就此類連結承擔任何責任。

## 14. 智慧財產

本服務與相關軟體均受到國際著作權法之保護，在此特地向您告知 Nokia 已主張相關之著作權。除約定條款另有規定者外，凡透過本服務為您提供或供您使用之一切 Nokia 產品、軟體及其他財產，均由 Nokia 保留其一切權利、所有權及權益。

### 本公司在乎您的隱私權

諾基亞茲承諾保護您的隱私權，並承諾遵守當地相關資料保護及隱私權法規。本公司希望本隱私權政策（以下簡稱「本政策」）有助於使您了解本公司係收集有關本公司產品及服務之何種資料，以及本公司處理該等資料。本政策中所稱之「個人資料」係指關於已經識別之個人或可得識別之個人（亦即自然人）之資料。諾基亞係指諾基亞公司，包括其關係企業（以下簡稱「本公司」）。

本政策適用於因本公司所提供之產品及服務所收集之資料，或者以連結或參照本政策而與本公司作其他方式互動時所收集之資料，例如有關本公司設備及配件、網站（亦包括行動網站）、遊戲、音樂及本公司通常以電子格式提供之其他類型服務之資料，及有關其他服務，例如顧客服務及保固服務，或促銷及活動等資料。

就特定產品或服務，本公司得提供額外或修訂之隱私權資料。該等額外或修訂資料若與本政策有所抵觸，應以該等資料為準。本公司產品或服務可能含有其他公司網站之連結及第三人服務之相關連結，該等網站及服務也有自訂其隱私權政策。本公司建議您詳讀這些服務的隱私權政策。本公司對於任何該等服務之隱私權實施或內容不負任何責任。

當您使用本網站及/或向本公司提出個人資料時，即表示您同意以本政策同意的方式處理您的個人資料。若您不同意，請勿使用本網站或向本公司提供您的個人資料。

### 本公司收集的資料

本公司通常會在您進行購買、使用本公司服務、就本公司服務註冊、加入某項促銷或銷售活動，或以其他方式與本公司互動時，收集您的個人資料。本公司盡量只在您知情或取得您的同意之情形下，收集您的個人資料。以下提供本公司曾經收集之個人資料種類範例：

- **技術資料：**在多數情況下，您可以拜訪本公司網站或使用本公司產品或服務，但不需要向本公司透露您的身份。但正常情況下，您使用本公司服務時，本公司會收集某些技術資料，這是標準程序之一。該等資料包括，您的 IP 位址、存取次

數、您連結至本網站之來源網站、您流覽之網頁、您使用之連結、您流覽之橫幅廣告及其他內容、有關您的設備之資料，或是您的瀏覽器提供給本公司之其他技術資料，或其他因特定產品及服務所收集之資料。當您使用本公司服務或以其他方式透過電信網路與本公司互動時，電信業者可能將某些額外資料例如您的行動電話號碼傳達給本公司，這是此種通訊之標準程序之一。請參閱以下「網際網路暫存記錄檔及網站信標」一節。

- 您提供給本公司之資料當您登記使用本公司之服務、向本公司購買物品、參加促銷活動或以其他方式與本公司互動時，本公司得要求您提供您的姓名、電子信箱位址、地址，以及驗證使用者身份及使其行動有效所使用，或使用者名稱、密碼及其他網路認證憑證；此等憑證係用於確認使用者並使其所為活動生效，或係為提供給您所要求之產品及服務或與您通訊所必需。

本公司可收集使用人口特質之相關資料，例如您的年齡、性別、郵遞區號及語言偏好。本公司亦可收集您提供之其他資料，例如您的同意、偏好、回應、有關您的設備之資料及您提供本公司之其他資料。請注意自您收集的某些非識別性資料可能在您向本公司提供您的個人資料時，變成可識別個人身份之資料。本公司亦得於依當地適用法，自名單出租公司及其他公開資訊來源，取得某些個人資料。本公司某些服務可允許您提出有關其他人之資料，例如，當您訂購一項產品，而且您希望本公司直接將該產品送至其他收件者時。

- 您與本公司之交易本公司收集或要求關於您購買及/或使用本公司產品及/或服務之資料，及您與本公司進行其他互動之資料。該等資料得包括但不限於您的詢問或要求之細節、所提供之產品及服務（包括交貨細節）、財務細節（包括已支付款項、信用卡細節、開帳地址、信用查詢及其他相關財務資料）、本公司與您之間的協議細節、聯絡及通訊記錄、有關您曾提供本公司內容之資料及細節及其他交易資料。本公司得依當地適用法記錄您與本公司客戶服務或其他相關聯絡點間之通訊。某些服務可能涉及使用您的所在地資料。但是因為該等服務而使用您的所在地資料必須經過您的同意。

### 本公司處理您個人資料之目的

本公司為了本政策所述之目的及/或任何額外服務之特殊隱私資料而處理您的個人資料。請注意所謂目的可能係指上述一或多個目的。

- **產品及服務之提供：**本公司得為了滿足您的要求、處理您的訂單或為了履行或執行您與本公司間之契約而有必要時，或為了確保本公司產品及服務之功能及安全，或為了識別您或調查詐欺或其他濫用行為而使用您的個人資料。
- **產品及服務之開發：**本公司得使用您的個人資料開發本公司產品及/或服務。但多數情況下，本公司開發產品及服務時，只會使用總計及統計性資料。本公司亦得為使本公司報價具有特色及提供更貼切之服務，使用您的個人資料，例如為了在本公司網站上推薦事項、展示客製化內容及作廣告等。本公司亦得將在您使用特定本公司產品及/或服務時所收集的個人資料，連同本公司所持有有關您的其他個人資料合併使用，但為不同目的而收集的個人資料不得合併使用。本公司得依據您的個人資料製作總計及統計性資料。
- **與您之通訊及行銷：**本公司得為了與您通訊，例如提供有關您使用中之本公司產品及/或服務之資料，或者與您聯絡查詢顧客滿意度時，使用您的個人資料。本公司得為了行銷或研究目的，例如作市場研究時，使用您的個人資料，亦得依照當地適用法之規定通知您有關本公司所提供之新產品、服務或促銷活動。此外，本公司有些產品及服務得用於促銷其他公司之產品及服務。然而未經您事先同意，本公司不會為了行銷目的而將您的個人資料揭露給該等公司或任何其他公司。

### 分享您的個人資料

一般而言，除非下文另有規定，本公司不出售、出租或以其他方式揭露您的個人資料。

- **同意：**徵得您的同意後，本公司得分享您的個人資料。某些服務，例如使用者公布自己內容之服務或本公司使用者社群，可能包括與該服務之其他使用者分享您的個人資料。
- **本公司及獲授權之第三人：**本公司得與為了本政策所述目的為本公司處理個人資料之公司或獲授權之第三人分享您的個人資料。該等公司或第三人不得為其他目的，使用您的個人資料，本公司亦要求該等公司或第三人遵照本政策行事，並採用適當的安全措施保護您的個人資料。
- **國際移轉：**本公司產品及服務得利用設於世界各國的資源及伺服器提供之。因為您的個人資料可以跨越國家界線移轉至在您使用本公司服務所在國家境外，包括移轉至沒有對個人資料提供特別保護法律或對資料保護訂有不同法規之歐洲經濟區域以外國家，例如美國。對於這些情況，本公司會採取措施確保該等移轉有法律依據，且相關法令對您的個人資料提供足夠保護，例如（必要時）採用相關主管機關認可之標準合約，並要求採取其他適當技術及組織性資料安全措施。
- **強制性揭露：**本公司可能被強制性法令規定必須向某些主管機關或第三人，例如向本公司或代表本公司第三人運作所在國家之執法機關，揭露您的個人資料。本公司亦可揭露或以其他方式依照相關法律處理您的個人資料，以保護本公司的合法權益，例如民事或刑事法律訴訟中之權益。

- **合併及收購：**若本公司決定出售、買進、合併或以其他方式重組本公司在某些國家的業務，本公司可能會對可能或實際之買方及其廣告商揭露個人資料，或自賣方及其顧問收到個人資料。

#### 收集未成年者之資料

本公司不尋求自 13 歲以下的人收集任何資料，或與之從事任何交易。但由於不是每次都能精確地認定使用者的年齡，本公司資料庫裏仍然含有 13 歲以下者的個人資料。只要本公司有要求提供您的年齡，本公司就會阻斷對任何 13 歲以下者提供服務。本公司也會合理地盡力清除本公司資料庫裏未成年者之資料。

本公司的政策是要求未成年者（多數人的法定年齡是依您居住所在地的法律認定，因此未成年者之年齡亦是如此），除非當地適用法另行許可外，若未經父母或法定監護人同意，請不要購買本公司產品及服務或從事與本公司產品及服務有關之其他法律行為。

#### 資料數量

本公司採取合理的步驟使本公司所持有之個人資料保持精確且最新，並刪除不正確或不必要的個人資料。

由於某些本公司產品及服務可能使您可以管理您的個人資料，本公司鼓勵您隨時存取您的個人資料，以確保這些資料正確且是最新資料。請記住您有責任提供本公司正確的細節，並在您提供給本公司個人資料有任何變更時予以更新。

#### 安全

無論是當面、以電話、透過網際網路或以其他方式提供個人的資料，總是有風險，而且沒有任何技術是完全安全，全然不會被竊取或不受駭客破壞的，因此本公司採取適當技術性及組織性的資料安全措施，預防並極力降低該等風險。

該等措施包括視情況而定使用防火牆、安全的伺服器設備、加密軟體、實施適當存取權管理制度及程序、仔細挑選處理機及其他技術上及商業上合理的措施以適當地保護您的個人資料免遭未經授權者之使用或揭露。在適當的情況下，本公司亦可作備份及使用其他方法防止您的個人資料遭到意外損壞或損毀。本公司網站若有某一特定部分支援網路交易，本公司將使用工業標準安全措施，例如透過電子安全交易加密機制所提供之一種措施，以保護網路交易之機密性及安全性。

#### 網際網路暫存記錄檔 (Cookies) 及網站信標之使用

每當您拜訪某一本公司網站時，您的電腦可能被放進一些使本公司可以辨認您的電腦的資料。這種資料通常是文字檔格式，被稱為「網際網路暫存記錄檔」(亦即 Cookies)。「Cookies」是貯存在您的電腦硬碟而非上述網站上的少量資料。使用「Cookies」通常即能收集有關您電腦的某些資料，包括您在網際網路的 IP 位址、您電腦的操作系統、您瀏覽器的類型及任何進站前鏈結點之位址。本公司使用 Cookies 的用意是為了幫助您，例如當您處在某一時域時可使您不需要經常輸入您的密碼，或者當您在單次拜訪中未完成交易時不需要重新輸入您放入購物籃內的項目。「Cookies」亦使用在網站交通分析及匿名使用人口特質的描述上，以增進本公司服務。

本公司亦可因某些網站而使用所謂的「網站信標」(或「像素標籤」)。但是本公司不會用它們來識別個別的使用者。網站信標通常是放在網站上的圖像，用來計算拜訪某一網站的人數及/或進入某些 Cookies 的人數。這些資料是用來增進本公司服務。網站信標通常不會收集您的瀏覽器在任何網際網路通訊標準程序中提供給本公司之資料以外之任何資訊。若您關閉 Cookies，網站信標就不能再追蹤您特定的活動。然而網站信標仍可繼續收集從您的 IP 位址進入網站的資料，只是該等資料不再具有獨特性。

若您不想收到 Cookies，或希望在 Cookies 被放入前先獲得通知，則您可在您的網路瀏覽器上作這樣的設定（當然是在您的瀏覽器允許作這種設定之情況下）。請了解，Cookies 若被關閉，您就不能觀看一些可以使您的拜訪更加精彩的本網站某些部分。本公司有些事業夥伴的網站內容連結至本網站或可從本網站連結進入，這些事業也可能使用 Cookies 或網站信標。但是本公司沒有任何機會進入或控制這些 Cookies。

#### 您的權利

若您想知道本公司所持有有關您的個人資料的內容，或您想補充、修正或删除任何不完整、不正確或過時的個人資料或匿名提出該等資料，或者您希望本公司停止為了發送促銷資料、直接行銷、執行市場研究等目的或其他強制性法律理由而處理您的個人資料時，您得依照相關法律，透過以下所稱之聯絡點聯絡本公司以行使上述權利。在某些情況下，尤其是當您想要本公司刪

除或停止處理您的個人資料時，即表示本公司不能繼續提供您服務。本公司鼓勵您使用可取得的個人資料管理工具達成上述目的，因為這些工具常能提供您進入您的個人資料的直接途徑，並使您能有效地管理這些資料。

請注意：為了滿足您上述要求，本公司可能需要識別您並要求提供額外資訊。也請您注意：相關法律可能訂有有關您上述權利的限制及其他規定。

### 您個人資料的管制員及聯絡細節

設址於 Keilalahdentie 4, 02150 Espoo, Finland 的本公司公司應是您個人資料的管制員。

此外，提供一項產品或服務的本公司關係企業亦可能是您個人資料的管制員。您只要查閱該項產品或服務的條款或使用相關本公司網站提供的聯絡資料，即可查到管制員的身份及其聯絡細節。若有關於本公司隱私權實務的事項，請以下述地址與本公司聯絡：

Nokia Corporation

c/o Privacy

Keilalahdentie 4

02150 Espoo

Finland

### 本隱私權政策之變更

無論是否發出通知，本公司均得隨時變更本隱私權政策，或變更、修改本網站或撤銷進入本網站之途徑。不過本隱私權政策若有重大或不利變更，本公司會在本政策內容起始處或在本網站的網頁上登載變更通告，為期 30 天。本公司建議您隨時查看本隱私權政策，以了解本隱私權政策是否有任何變更。

## 版權與其他聲明

### 合格聲明書

# CE 0434 ⓘ

本公司 NOKIA CORPORATION 聲明產品 RM-601 符合歐盟指令 1999/5/EC (Directive 1999/5/EC) 的基本要求和相關規定。此聲明書 (Declaration of Conformity) 的全文可在 [http://www.nokia.com/phones/declaration\\_of\\_conformity/](http://www.nokia.com/phones/declaration_of_conformity/) 中找到。

© 2010 Nokia。版權所有，翻印必究。

Nokia、Nokia Connecting People 及 Ovi 是 Nokia Corporation 的商標或註冊商標。Nokia Tune (諾基亞音調) 是 Nokia Corporation 的聲音標記。本文件中所提及的其他產品與公司名稱可能分別為其各自擁有者之商標或註冊名稱。

未取得諾基亞的書面同意，嚴禁以任何形式複製、傳送、散佈或儲存全部或部分的內容。Nokia 奉行持續發展的政策。諾基亞保留對本文件中所描述產品進行改變和改進的權利，恕不另行通知。



Java 與所有 Java 相關標記是 Sun Microsystems, Inc. 的商標或註冊商標。

此產品是以 MPEG-4 Visual Patent Portfolio License 為基礎進行授權, (i) 由從事個人及非商業活動之消費者, 搭配符合 MPEG-4 Visual Standard 所編碼的資訊, 使用於個人及非商業用途, 以及 (ii) 搭配經授權的視訊供應商所提供的 MPEG-4 視訊使用。對於任何其他用途, 並不提供或暗示任何授權。其他關於促銷、內部和商業用途的資訊可以從 MPEG LA, LLC 取得。請參閱 <http://www.mpegla.com>。

在適用法律所允許之最大範圍內, 不論是什麼情況, 包括發生資料或收入損失或任何特殊、附隨、衍生性或間接之損害, 無論其發生原因為何, NOKIA 或其認可供應商都毋需承擔任何損害之責任。

本文件之內容係依「現況」提供。除非適用的法律另有規定, 否則不對本文件之準確性、可靠性或內容做出任何類型的明確或隱含的保證, 其中包括但不限於對特定目的商用性與適用性的默示保證。NOKIA 保留於任何時刻修正或作廢此文件的權利, 恕不另行通知。

如需最新的產品資訊, 請參閱 [www.nokia.com.tw](http://www.nokia.com.tw)。

在適用法律允許的範圍內, 嚴禁對裝置中的任何軟體進行反向工程。本用戶指南中包含的任何有關諾基亞之表述、保固、損害及責任的限制規定, 同樣適用於諾基亞授權人的任何表述、保固、損害及責任。

產品、功能、應用程式及服務的取得依地區而有所不同。詳情請洽詢您的諾基亞經銷商或服務提供商。本裝置可能包含了受到美國與其他國家之出口法律與條例所規範的商品、技術或軟體。禁止在違反法律的情況下進行轉移。

舉凡裝置中所提供的協力廠商應用程式的功能完整性、內容或終端用戶支援, 諾基亞恕不提供保固亦不負責。使用應用程式即表示您明瞭此應用程式係依現況提供。舉凡裝置中所提供的協力廠商應用程式的功能完整性、內容或終端用戶支援, 諾基亞均不做任何陳述、不提供保固亦不負責。

#### FCC / 加拿大工業部聲明

本裝置可能會干擾電視或收音機 (例如: 太接近接收設備使用電話時)。如果無法消除此類干擾, FCC 或加拿大工業部可能會要求您停止使用電話。如需協助, 請洽詢當地的服務機構。本裝置符合 FCC 規則的第 15 部分。操作必須符合下列兩種條件: (1) 本裝置不會造成有害干擾; (2) 本裝置必須接受任何接收到的干擾, 包括可能會造成不想要的操作的干擾。任何未經諾基亞明確認可的變更或修改將可能導致使用者操作此設備的權利失效。

部分操作及功能須視 SIM 卡及/或網路、MMS 而定, 或視裝置及所支援之內容格式的相容性而定。部分服務可能需要另行計費。

## 索引

## 符號 / 數字

DRM (數位版權管理)	68
FM 收音機	68, 69, 70
Java 應用程式	99
MMS (多媒體訊息服務)	50
Nokia Ovi 服務	15
Nokia 支援資訊	103
Ovi by Nokia	15, 18, 49
Ovi 同步處理	100, 101
Ovi 地圖	19
Ovi 服務	15
Ovi 音樂	19
Ovi 商店	19
Ovi 帳號	
請參閱 諾基亞帳號	
Ovi 郵件	19
Ovi 電腦端套件	17
PIN 碼	103
PUK 碼	103
Quickoffice	86
RDS (無線數據系統)	68, 70
SIM 卡	49
— 插入	8
SMS (簡訊服務)	50
USB 充電	12
USB 連線	93, 94
Widget	35, 55, 65
WLAN (無線區域網路)	89, 90

## 三劃

下載	
— 佈景主題	33
工作	84

## 四劃

分享, 線上	58, 59
天線	13
手電筒	7

手寫辨識	25
手機吊飾	14
手機轉換	15, 101
支援	103
文字輸入	23, 24, 25, 26, 27, 28
日期和時間	83

## 五劃

世界時鐘	83
功能表	36
本地活動與服務	57
生日項目	85
用戶指南	16

## 六劃

列印	63
同步處理	49, 99, 100, 101
名片	48, 91
地圖	70
— 下載地圖	73
— 分享位置	77
— 交通資訊	79
— 同步處理	77
— 位置詳細資訊	75
— 步行路徑	80
— 定位	74
— 指南針	73
— 組織地點	76
— 組織路徑	76
— 規劃路徑	80
— 最愛項目	76
— 尋找位置	74
— 開車路徑	78
— 傳送地點	76
— 語音導覽	78
— 導航	78, 80
— 螢幕元素	72, 79
— 儲存地點	75
— 儲存路徑	75
— 瀏覽	71
— 變更檢視	72



多工作業	23	相機	60
多媒體訊息	50	— 位置資訊	60
安裝應用程式	99	— 拍攝相片	61
年度紀念日項目	85	— 拍攝圖片	60, 61
收件匣, 訊息	51	— 傳送圖片	62
收取點, 新聞	56	— 錄製影片	61
收音機	68, 69, 70	計算機	87
耳機	14	限制通話	44
行事曆	60, 84, 85	音量控制	8
		音樂	65, 66, 67
		— 播放清單	67
		首頁畫面	22, 33, 34, 35, 55

## 七劃

位置資訊	59, 60
佈景主題	33
免持聽筒	8
快取記憶體	55
我的名片	48
我的最愛	47
更新	
— 裝置軟體	95, 96, 97
— 應用程式	95, 96

## 八劃

來電插撥	37
定位資訊	59
拍攝圖片	
請參閱 相機	
注音輸入	26
版權保護	68
狀態更新	58, 59
社交網路	57, 58, 59, 60

## 九劃

信箱	
— 語音	43
保密碼	102, 103
按鍵和組件	6, 7
按鍵保護	8
指示符號	29, 104
為電池充電	12, 13
相片編輯器	63

## 十劃

個人化您的手機	33, 35
個人化您的裝置	32, 34
原廠設定, 還原	103
時間和日期	83
時鐘	81, 82, 83
書籤	56
桌面圖案	34
記事本	87
記憶卡	10, 98
記憶體	97, 104
— 清除	98, 104
訊息	50, 51, 104
— 傳送	50
— 會談	51
— 聲音	51
訊息閱讀助理	52

## 十一劃

密碼	103
將裝置開機/關機	14
捷徑	22, 35
授權	68
啟動/關閉裝置	14
設定	
— 存取點	88
— 語言	52
— 還原	103



**十四劃**

## 圖片

— 分享	58
— 列印	63
— 拍攝	60, 61
— 傳送	62, 91
— 編輯	63
— 複製	15, 93, 101
— 檢視	62, 64

## 圖示

疑難排解	104
------	-----

## 網路

請參閱 網際網路

網路收取點	56
網路連線	88
網路瀏覽器	55, 104
網際網路	55
— 快取記憶體	55
— 書籤	56, 57
— 瀏覽網頁	55
網際網路通話	41
網際網路連線	88
語言設定	52
語音通話	
請參閱 電話	
遠端磁碟機	95
遠端鎖定	102

**十五劃**

## 影片

— 分享	45, 46
— 位置資訊	60
— 傳送	91
— 影片錄製	61
— 播放	64
— 複製	15, 65, 93, 101
— 觀看	62
— 觀賞	62
影片錄製	
— 通話	42
— 影片	61

## 影像

請參閱 圖片

播放清單	67
數據連線	94
— 藍牙	90
複製內容	15, 65, 67, 93, 101
鬧鐘	82

**十六劃**

操作模式	32, 33
— 建立	33
— 個人化	32, 33
— 離線	31
諾基亞原廠配件	105
諾基亞帳號	15
辦公室應用程式	86
錄製	
— 聲音	68

**十七劃**

壓縮管理	88
應用程式	23, 36, 96, 99
檔案管理	97, 98
聲音訊息	50, 51
聲控指令	40
還原設定	103
鍵盤	23, 24

**十八劃**

擴音器	8
瀏覽器	
請參閱 網際網路	
簡訊	50
藍牙	90, 91, 92
轉接來電	43
鎖住	
— 按鍵	8
— 螢幕	8
鎖定	
— 裝置	102
— 遠端	102

鎖定密碼 102, 103

離線操作模式 31

## 十九劃

辭典 87

## 二十劃

觸控螢幕 7, 19, 23, 24