Nokia Wireless Charging Plate DT-900 Uputstvo za korisnika

1.1. izdanje

O punjaču za bežično punjenje

Nokia postolje za bežično punjenje DT-900 vam omogućava da punite telefon ili drugi kompatibilan uređaj bez zamarajućeg otpetljavanja kablova punjača. Jednostavno spustite telefon na postolje za punjenje i on počinje da se puni.

Delovi ovog proizvoda imaju magnetska svojstva. Ovaj proizvod privlači materijale koji sadrže metal. Ne stavljajte kreditne kartice ili druge medije sa magnetnim zapisom u blizinu ovog proizvoda pošto se tako mogu izbrisati podaci koji se nalaze na njima.

Površina ovog proizvoda je bez nikla.

Pažljivo pročitajte ovo uputstvo za korisnika pre korišćenja proizvoda. Pored toga, pročitajte uputstvo za korisnika uređaja koji povezujete sa ovim proizvodom.

O Qi standardu

Qi je globalni standard koji omogućava bežično punjenje uređaja. Ako koristite uređaj kompatibilan sa Qi standardom, nisu vam potrebni nikakvi kablovi. Samo postavite uređaj na površinu za punjenje.

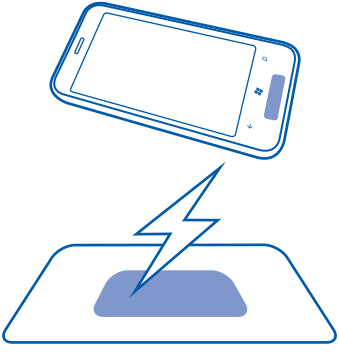

Qi radi zahvaljujući magnetnoj indukciji i trenutno je namenjen za uređaje koji koriste do 5 vati snage, kao što su mobilni telefoni. Qi punjači i uređaji koriste istu frekvenciju, što znači da su svi Qi proizvodi, bez obzira na marku ili proizvođača, kompatibilni sve dok se njihove aktivne zone dodiruju. Više detalja potražite u vodičima za korisnike za oba uređaja.

Tasteri i delovi

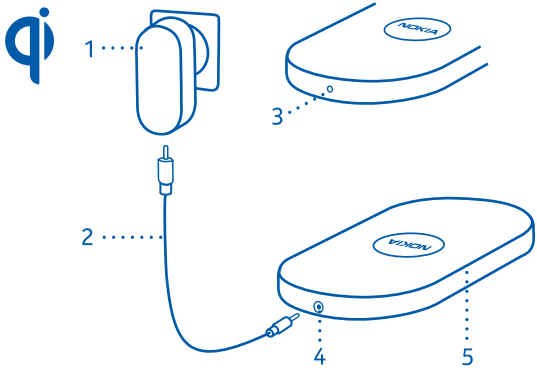

1 Napajanje
2 Kabl punjača
3 Indikatorska lampica
4 Konektor za napajanje
5 Postolje za punjenje

Uključivanje i isključivanje postolja za punjenje

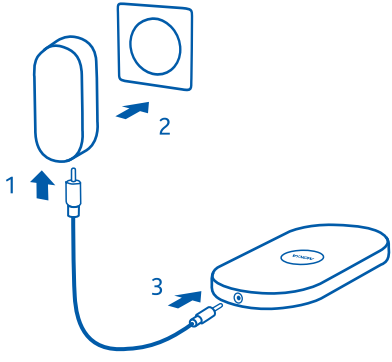

Postolje za punjenje koristite samo sa napajanjem koje ste dobili uz isto.

Uključivanje

1 Uključite jedan kraj kabla punjača u adapter za napajanje.
2 Uključite adapter za napajanje u utičnicu.
3 Drugi kraj kabla priključite na postolje za punjenje.

Postolje možete da ostavite uključeno u utičnicu čak i kad ne punite telefon. Postolje ne koristi skoro ni malo struje dok se ne ništa na njemu ne puni.

Isključivanje

Isključite napajanje iz postolja, a zatim iz zidne utičnice.

Punjenje uređaja

1 Uverite se da na postolju za punjenje nema ničega.
2 Postavite telefon ili drugi kompatibilan uređaj na postolje za punjenje. Kada se bela indikatorska lampica isključi, baterija je u potpunosti napunjena.

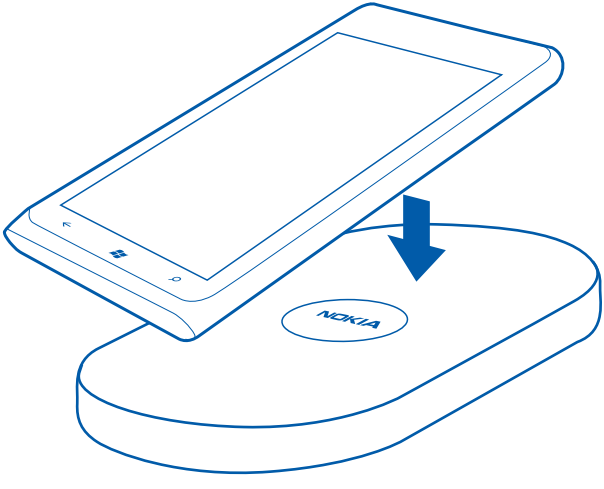

Normalno je da se postolje i telefon ugreju tokom punjenja, a ako koristite telefon za, recimo, striming muzike tokom punjenja, postolje i telefon mogu biti još topliji.

Nemojte stavljati nikakve predmete oko postolja. Ako se još nešto nalazi na postolju pored telefona, telefon se neće puniti, a bela indikatorska lampica će treptati.

Indikatorska lampica

Pitate se šta znače različita ponašanja indikatorske lampice na postolju za punjenje?

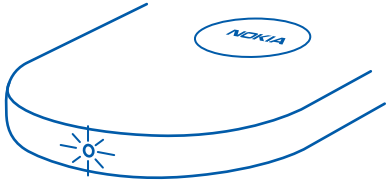

Neprekidno svetlo	Punjenje
Jedan dugi treptaj	Baterija telefona je već puna
Brzo treptanje	Problem kod punjenja

Ako se javi problem kod punjenja:

- Proverite da li se još neki predmet nalazi na postolju.
- Pazite da postolje ne postane pretoplo. Ako vam se postolje čini pretoplim, skinite telefon sa njega i isključite postolje. Postolje se automatski isključuje ako se suviše zagreje. Kada se postolje ohladi, probajte ponovo da punite telefon.

Pronalaženje podrške

Ako želite da saznate više o tome kako treba da koristite ovaj uređaj, odnosno ako niste sigurni kako on treba da funkcioniše, detaljno pročitajte vodič za korisnike.

Ukoliko se problem i dalje bude javljao, obratite se kompaniji Microsoft Mobile zbog popravke.

Informacije o proizvodu i bezbednosne informacije

Briga o uređaju

Pažljivo rukujte uređajem, punjačem i priborom. Sledeći predlozi će vam pomoći da očuvate pravo na garanciju kojom je pokriven ovaj proizvod.

- Uređaj održavajte suvim. Atmosferske padavine, vlaga, kao i sve vrste tečnosti ili vlage mogu da sadrže minerale koji prouzrokuju koroziju elektronskih kola. Ako se uređaj pokvasi, ostavite ga da se osuši.
- Punjač koristite isključivo za ono za šta je namenjen. Nepravilno korišćenje ili korišćenje nekompatibilnih punjača može da predstavlja rizik od požara, eksplozije i od drugih opasnosti. Nikada nemojte da koristite oštećeni punjač. Punjač koristite isključivo u zatvorenom prostoru.

- Nemojte pokušavati da punite uređaj kod kojeg je ležište za bateriju oštećeno, naprslo ili otvoreno, niti uređaje koji nisu kompatibilni sa Qi standardom.
- Nemojte upotrebljavati ili držati uređaj na prašnjavim ili prljavim mestima. Pokretni delovi i elektronske komponente se mogu oštetiti.
- Nemojte držati uređaj na mestima sa visokom temperaturom. Visoke temperature mogu da skrate vek trajanja uređaja i da deformišu ili istope neke plastične materijale.
- Nemojte držati uređaj na mestima sa niskom temperaturom. Kada se uređaj zagreje do svoje normalne temperature, u unutrašnjosti može da se formira vlaga i da ošteti elektronska kola.
- Nemojte pokušavati da otvarate uređaj.
- Neodobrene modifikacije mogu da oštete uređaj i da predstavljaju kršenje propisa kojima se regulišu radio uređaji.
- Nemojte uređaj ispuštati, tresti ili udarati. Grubo rukovanje može da prouzrokuje lomljenje unutrašnjih ploča i mehanike.
- Koristite samo meku, čistu i suvu tkaninu za čišćenje površina uređaja.

Recikliranje

Korišćene elektronske proizvode, baterije i pakovanja uvek vraćajte u namenske sabirne punktove. Na taj način ćete pomoći da se spreči nekontrolisano odlaganje otpada i pospešiti recikliranje materijala.

Simbol precrtane korpe za otpatke

Simbol precrtane pokretne korpe na proizvodu, bateriji, pratećoj dokumentaciji ili pakovanju služi kao podsetnik da se svi električni i elektronski proizvodi, baterije i akumulatori moraju odložiti kao razvrstani otpad na kraju njihovog radnog veka. Ovaj zahtev važi na teritoriji Evropske unije. Ne odlažite ove proizvode kao neklasifikovani urbani otpad. Za više informacija o ekološkim odlikama, pogledajte ekološki profil proizvoda na adresi www.nokia.com/ecoprofile.

Medicinski implanti

Proizvođači medicinskih uređaja preporučuju minimalnu razdaljinu od 15,3 centimetra (6 inči) između bežičnog uređaja i medicinskog implanta, npr. pejsmejkera ili implantiranog kardioverter defibrilatora, da bi se izbegle potencijalne smetnje kod tog medicinskog uređaja. Osobe sa takvim uređajima bi trebalo:

- da uvek drže bežični uređaj na razdaljini većoj od 15,3 centimetra (6 inči) od medicinskog uređaja;
- da ne nose bežični uređaj u džepu na grudima;
- da isključe bežični uređaj ukoliko postoji bilo koji razlog da posumnjaju da dolazi do smetnji;
- da slede proizvođačeva uputstva za dati medicinski implant.

Ukoliko imate pitanja u vezi korišćenja bežičnog uređaja sa implantiranim medicinskim uređajem, posavetujte se sa lekarom.

Autorska prava i druge objave

IZJAVA O USKLAĐENOSTI

Microsoft Mobile Oy ovime izjavljuje da je proizvod DT-900 usklađen sa osnovnim zahtevima i drugim bitnim odredbama Direktive 2004/108/EC. Primerak Izjave o usklađenosti proizvoda možete pronaći na adresi http://www.nokia.com/global/declaration.

TM © 2014 Microsoft Mobile. Sva prava zadržana. Microsoft je žig Microsoft grupe kompanija. Nokia je zaštićeni žig privrednog društva Nokia Corporation. Proizvodi/imena nezavisnih proizvođača mogu biti žigovi svojih vlasnika.

Bez prethodne pismene dozvole društva Microsoft Mobile, zabranjeno je umnožavanje, prenos, distribucija ili memorisanje nekog dela ili čitavih sadržaja ovog dokumenta u bilo kom obliku. Microsoft Mobile vodi politiku permanentnog razvoja. Microsoft Mobile zadržava pravo da menja i poboljšava svaki proizvod opisan u ovom dokumentu bez prethodne najave.

The 'Qi' symbol is a trademark of the Wireless Power Consortium.

Do maksimalne granice dopuštene merodavnim pravom, ni pod kojim okolnostima Microsoft Mobile, niti ijedno lice koje je davalac licence privrednom društvu Microsoft Mobile, nisu odgovorni za ma kakav gubitak podataka ili dobiti, niti za bilo koje posebne, uzgredne, posledične ili indirektne štete ma kako da su prouzrokovane.

Sadržaji ovog dokumenta su dati „kao što jesu". Osim kako to zahteva merodavno pravo, ne daju se nikakve garancije, bilo izričite bilo prećutne, uključujući, ali ne ograničavajući se na prećutne garancije u vezi sa svojstvima za redovnu ili naročitu upotrebu, u odnosu na tačnost, pouzdanost ili sadržaj ovog dokumenta. Microsoft Mobile zadržava pravo na izmene ovog dokumenta ili na njegovo povlačenje u bilo kom trenutku i bez prethodne najave.
Dostupnost proizvoda se može razlikovati u zavisnosti od regiona. Više informacija potražite od prodavca. Ovaj uređaj može da sadrži proizvode, tehnologiju ili softver koji podležu zakonima i propisima za izvoz iz SAD i drugih zemalja. Zabranjeno je preusmeravanje suprotno zakonu.

/1.1. izdanje SR-LAT