Buku Petunjuk

Nokia 311

NOKIA

Daftar Isi

Persiapan.....	7
Tombol dan komponen.....	7
Memasukkan Kartu SIM dan baterai.....	9
Memasukkan kartu memori.....	10
Mengaktifkan.....	11
Mengisi baterai.....	12
Mengetahui ponsel Anda lebih lanjut.....	12
Beralih di antara layar awal.....	14
Mengubah pengaturan dengan cepat.....	15
Mengunci tombol dan layar	16
Mengubah volume suara.....	16
Menyalin konten dari ponsel lama.....	17
Memasang tali.....	18
Menggunakan ponsel secara offline.....	19
Ikon yang ditampilkan di ponsel.....	20
Dasar-dasar ponsel.....	21
Mengubah waktu dan tanggal.....	21
Mengatur alarm.....	22
Menambah entri kalender.....	23
Menggunakan kalkulator.....	24
Tentang Kios Nokia.....	25
Panggilan.....	26
Membuat panggilan	26

Melihat panggilan tidak terjawab.....	27
Menghubungi nomor yang terakhir dihubungi.....	28
Menghubungi beberapa pengguna sekaligus.....	29
Meneruskan panggilan ke pesan suara atau nomor telepon lain.....	31
Mencegah pembuatan atau penerimaan panggilan.....	33
Membuat panggilan Internet.....	34

Kontak.....36

Menyimpan nama dan nomor telepon.....	36
Membuat panggilan dengan cepat.....	37
Menyalin kontak ke Kartu SIM.....	38

Personalisasi.....39

Mempersonalisasi menu utama.....	39
Menambahkan cara pintas ke Layar saya.....	40
Mengubah wallpaper.....	41
Mengubah profil rapat atau penggunaan di luar ruangan.....	42
Mengubah nada dering.....	43
Menetapkan lagu sebagai nada dering.....	44

Menulis teks.....46

Menulis menggunakan keypad layar.....	46
Menulis menggunakan keyboard layar.....	46
Menggunakan teks prediktif.....	47

Olahpesan.....48

Mengirim pesan.....	48
Menyimpan lampiran.....	49
Memeriksa pesan suara.....	50

E-mail dan obrolan51

Mengonfigurasi akun e-mail.....	51
Mengirim e-mail.....	53
Mengobrol dengan teman.....	54

Foto dan video.....55

Mengambil foto.....	55
Merekam video.....	56
Mengatur foto.....	57
Mengedit foto.....	58
Mencetak foto.....	59
Mengirim foto atau video.....	60

Musik dan audio.....61

Menyalin musik dari PC.....	61
Memutar lagu.....	62
Mendengarkan radio.....	63
Mencari dan menyimpan stasiun radio.....	64
Merekam klip suara.....	65

Web.....67

Menelusuri Web.....	67
Menambah penanda.....	69
Menghapus riwayat penelusuran.....	70
Komunitas.....	71
Bersosialisasi.....	71
Konektivitas.....	72
Menyambung ke headset nirkabel.....	72
Melindungi ponsel.....	73
Menyalin konten antara ponsel dan komputer.....	74
Menyambung ke jaringan Wi-Fi	76
Peta.....	77
Tentang Peta.....	77
Melihat posisi Anda di peta.....	79
Mencari tempat.....	80
Men-download peta.....	81
Membuat rute jalan kaki.....	82
Menyimpan tempat.....	83
Menjelajahi tempat di sekitar.....	84
Melindungi ponsel.....	85
Melindungi kartu memori dengan sandi.....	85
Memformat kartu memori.....	86
Menyiapkan ponsel untuk daur ulang.....	87

Dukungan dan pembaruan.....	88
Mengatasi masalah.....	88
Mencadangkan konten ke kartu memori.....	90
Tentang pembaruan perangkat lunak ponsel	91
Memperbarui perangkat lunak ponsel menggunakan PC.....	92
M'perbarui PL ponsel dengan ponsel.....	93
Mengembalikan pengaturan awal.....	94
Kode akses.....	95
Informasi produk dan keselamatan.....	97
Indeks.....	113

Persiapan

Tombol dan komponen

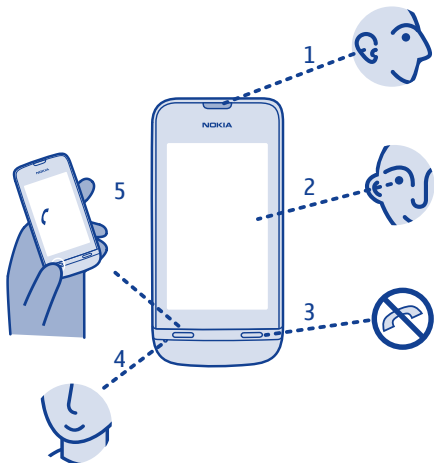

- 1 Lubang suara
- 2 Layar sentuh
- 3 Tombol putus

- 4 Mikrofon
- 5 Tombol panggil

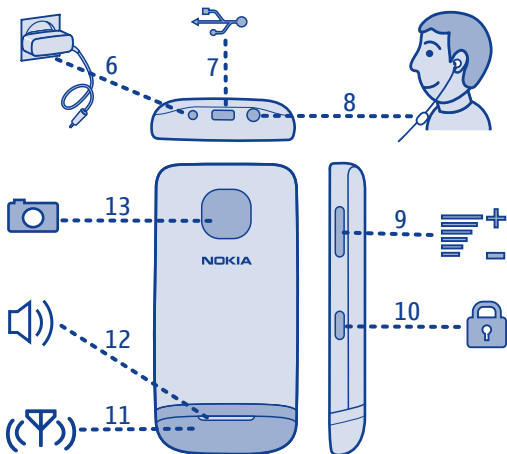

6 Soket pengisi daya

7 Soket micro-USB

8 Soket headset

9 Tombol volume

10 Pengunci tombol

11 Bidang antena Lihat ➡ 3 pada bab "Petunjuk khusus fitur".

12 Loudspeaker

13 Lensa kamera

Jika terdapat lapisan pelindung pada layar atau lensa kamera, lepas lapisan tersebut.

Memasukkan Kartu SIM dan baterai

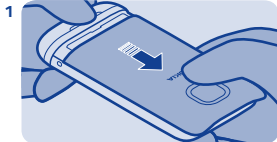

Nonaktifkan ponsel, lalu lepas penutup belakang.

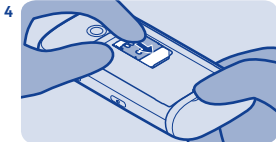

Turunkan dudukan, lalu geser dudukan hingga terkunci.



Jika telah dimasukkan ke ponsel, keluarkan baterai.

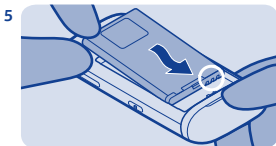

Sejajarkan bidang kontak baterai, lalu masukkan baterai.

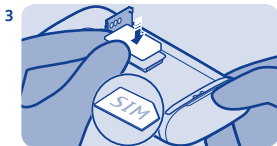

Geser, lalu angkat dudukan. Masukkan SIM dengan bidang kontak menghadap ke bawah. Lihat ➡ 1.

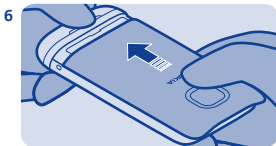

Pasang kembali penutup belakang.

Memasukkan kartu memori



Lepas penutup belakang.



Turunkan dudukan, lalu geser dudukan hingga terkunci.



Jika telah dimasukkan ke ponsel, keluarkan baterai.

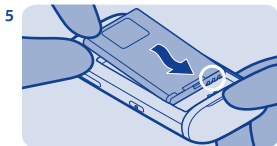

Sejajarkan bidang kontak baterai, lalu masukkan baterai.

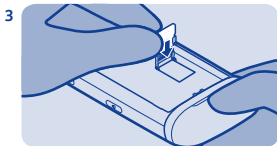

Geser, lalu angkat dudukan. Masukkan kartu dengan bidang kontak menghadap ke bawah.

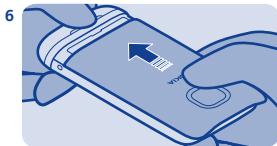

Pasang kembali penutup belakang.

Mengaktifkan



Tekan terus tombol daya hingga ponsel bergetar.



Pilih zona waktu, lalu pilih jika waktu pergeseran siang hari digunakan.



Pilih kolom tanggal, lalu atur tanggal.

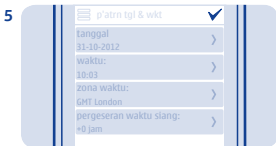

Pilih ✓.

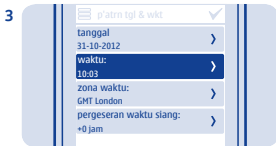

Pilih kolom waktu, lalu atur waktu.



Tips: Untuk menonaktifkan ponsel, tekan terus tombol daya.

Mengisi baterai

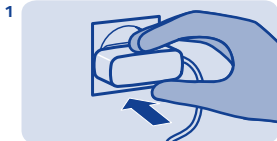

Sambungkan pengisi daya ke stopkontak.

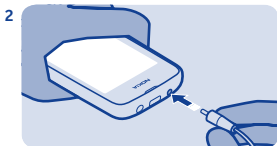

Sambungkan pengisi daya ke ponsel. Lihat ➡ 9.



Daya baterai penuh? Lepaskan dari ponsel, lalu dari stopkontak.

Mengetahui ponsel Anda lebih lanjut



Sentuh aplikasi atau item lain untuk membukanya.



Sentuh terus item untuk melihat pilihan lainnya.



Untuk menggeser, geser jari dengan stabil ke arah yang dikehendaki.



Untuk menggulir, geser jari dengan cepat ke atas atau ke bawah, lalu angkat jari.



Untuk kembali ke layar awal, pilih .



Untuk men-zoom, geser kedua jari Anda berjauhan atau dengan gerakan menjepit di layar.



Untuk melihat pemberitahuan, geser ke bawah dari bagian atas layar. Lihat  4.



Untuk kembali ke tampilan sebelumnya, pilih .

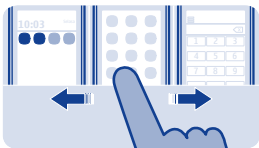

Beralih di antara layar awal

Ponsel ini dilengkapi tiga layar awal, satu untuk aplikasi, satu untuk cara pintas favorit, dan satu untuk aplikasi yang paling sering digunakan, misalnya tombol layar.

Geser ke kiri atau kanan.

- Layar saya adalah tempat yang dapat digunakan untuk menambahkan kontak dan cara pintas favorit.
- Di layar aplikasi, Anda dapat membuka aplikasi dan mengaturnya sesuai keinginan.
- Di tombol layar, Anda dapat membuat panggilan. Sebagai pengganti tombol layar, Anda dapat menambahkan pemutar musik atau radio.

Tips: Untuk mempersonalisasi tombol layar, sentuh terus Layar saya, geser ke tombol layar, lalu pilih aplikasi yang diinginkan.



Mengubah pengaturan dengan cepat

Sebagai pengganti membuka menu ponsel, Anda dapat secara cepat mengubah beberapa pengaturan dengan menggeser ke bawah dari bagian atas layar pada sebagian besar tampilan.

Anda dapat:

- Mengetahui apakah ada panggilan tidak terjawab atau pesan yang belum dibaca
- Mengubah profil, misalnya mengalihkan ponsel ke diam
- Membuka pemutar musik, misalnya menjeda lagu yang sedang diputar
- Membuka atau menutup sambungan Internet data ponsel
- Memeriksa jaringan Wi-Fi dan menyambung ke jaringan tersebut
- Mengaktifkan atau menonaktifkan Bluetooth

Mengunci tombol dan layar Mengubah volume suara



Kunci tombol dan layar bila ponsel tidak digunakan.



Apakah volume suara terlalu keras saat panggilan berlangsung atau saat mendengarkan radio?



Untuk mengunci, tekan pengunci tombol.

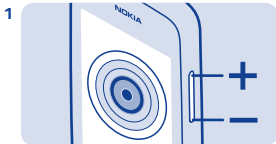

Gunakan tombol volume.



Untuk membuka penguncian, tekan pengunci tombol, lalu geser ke kiri atau kanan.



Lebih baik.



Menyalin konten dari ponsel lama

Pindahkan kontak, kalender, dan item lainnya ke ponsel baru dengan mudah.

1. Aktifkan Bluetooth di kedua ponsel.
2. Di ponsel baru, pilih **p'aturan** dan **sinkron & p'cdgan > salin dari perangkat**.
3. Pilih item yang akan disalin, lalu pilih ✓.
4. Pilih ponsel lama dari daftar perangkat yang ditemukan.
5. Ikuti petunjuk yang ditampilkan di kedua ponsel.

Memasang tali



Lepas penutup belakang.

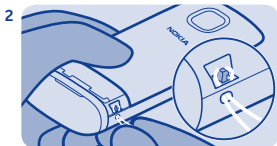

Masukkan tali ke lubang, lalu ikat pada kait.



Pasang kembali penutup belakang.



Menggunakan ponsel secara offline

Anda dapat tetap menggunakan ponsel untuk menjalankan permainan atau mendengarkan musik jika beralih ke profil penerbangan di tempat yang melarang Anda membuat atau menerima panggilan ✈️.

Pilih **p'aturan**, lalu pilih **konektivitas > penerbangan**.

Jangan lupa patuhi persyaratan keselamatan yang berlaku.
Lihat ➡ 2.

Ikon yang ditampilkan di ponsel

 — Anda memiliki pesan yang belum dibaca.

 — Anda memiliki pesan yang tidak terkirim, dibatalkan, atau gagal.

 — Layar sentuh dan tombol terkunci.

 — Ponsel tidak berdering bila seseorang menghubungi Anda atau mengirim pesan.

 — Alarm telah ditetapkan.

2.5G / 3.5G — Ponsel tersambung ke jaringan GPRS atau EGPRS.

 — Sambungan GPRS atau EGPRS terbuka.

 — Sambungan GPRS atau EGPRS ditahan.

3G — Ponsel tersambung ke jaringan 3G (UMTS).

 — Bluetooth diaktifkan.

 — Ponsel tersambung ke WLAN.

 — Semua panggilan masuk diteruskan ke nomor lain.

 — Headset tersambung ke ponsel.

 — Ponsel tersambung ke perangkat, misalnya PC, dengan kabel USB.

Dasar-dasar ponsel



Mengubah waktu dan tanggal

Pilih **p'aturan** dan **tanggal** dan waktu.

Mengubah zona waktu saat bepergian

1. Pilih **pengaturan** > **zona waktu**..

2. Pilih zona waktu lokasi.

3. Pilih .

Waktu dan tanggal di ponsel diatur menurut zona waktu.

Misalnya, GMT +7:00 adalah zona waktu untuk Thailand, Indonesia, dan Vietnam, 7 jam di sebelah timur Greenwich, London (Inggris).



Mengatur alarm

Gunakan ponsel sebagai jam alarm.

1. Pilih **alarm**.
2. Tetapkan waktu alarm, lalu pilih **Simpan**.
3. Untuk mengatur alarm agar berbunyi di waktu yang sama pada hari tertentu, pilih  > **pengulangan alarm** dan hari.

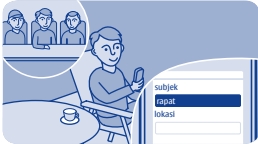

Menambah entri kalender

Harus mengingat janji? Tambahkan ke kalender.

1. Pilih **kalender**.
2. Pilih **+**.
3. Pilih jenis entri.
4. Isi kolom, lalu pilih **✓**.

Tips: Untuk menghapus entri, pilih dan tahan entri, lalu pilih **hapus**.



Menggunakan kalkulator

Kelola anggaran di manapun Anda berada menggunakan kalkulator ponsel.

1. Pilih **kalkulator**.
2. Ketik hitungan, lalu pilih **=**.

Tips: Untuk melihat riwayat penghitungan, pilih dan tahan kotak hasil kalkulator.



Tentang Kios Nokia

Download permainan ponsel, aplikasi, video, tema, wallpaper, dan nada dering ke ponsel dari Kios Nokia.



Pilih **kios**.

Beberapa item gratis, sedangkan yang lain harus dibeli menggunakan kartu kredit atau melalui tagihan ponsel. Ketersediaan metode pembayaran tergantung pada negara domisili dan penyedia layanan jaringan Anda. Untuk mengetahui lebih lanjut tentang Kios Nokia, kunjungi [**www.nokia.com/support**](http://www.nokia.com/support).

Panggilan



Membuat panggilan

1. Untuk membuka tombol layar, pilih **telepon** atau geser ke kiri.
2. Ketik nomor telepon.
3. Tekan .
4. Untuk mengakhiri panggilan, tekan .

Menjawab panggilan

Tekan .

Menolak panggilan

Tekan .



Melihat panggilan tidak terjawab

Anda melewatkan panggilan dan ingin mengetahui siapa yang menghubungi?

Jika Anda melewatkan panggilan, pemberitahuan akan ditampilkan di layar terkunci. Geser pada pemberitahuan untuk membuka tampilan sm. panggilan. Log akan mencantumkan panggilan yang dibuat ↑, diterima ↓, atau tidak terjawab ↻.

Untuk membuat panggilan balik, pilih nomor atau kontak.

Panggilan tidak terjawab dan diterima hanya akan disimpan jika jaringan mendukungnya dan ponsel diaktifkan serta dalam jangkauan layanan jaringan.

Melihat panggilan tidak terjawab di lain waktu

Pilih  log.

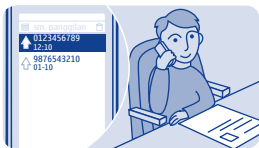

Menghubungi nomor yang terakhir dihubungi

Anda menghubungi seseorang, namun tidak dijawab? Anda dapat dengan mudah menghubunginya kembali.

1. Tekan  di layar awal.
2. Pilih nomor telepon.



Menghubungi beberapa pengguna sekaligus

Ingin memberitahukan berita baik kepada teman? Dengan panggilan konferensi, Anda dapat dengan mudah menghubungi beberapa orang sekaligus, sehingga Anda tidak perlu menghubungi mereka secara terpisah.

Panggilan konferensi adalah layanan jaringan. Untuk ketersediaan, hubungi penyedia layanan jaringan.

1. Buat panggilan pertama.
2. Saat panggilan berlangsung, pilih **pilihan > panggilan baru > panggilan suara**.
3. Masukkan nomor telepon, lalu pilih **HUBUNGI**, atau gunakan **CARI** dan kontak. Panggilan pertama akan ditahan hingga Anda menyambungkan panggilan konferensi.
4. Setelah Anda dapat berbicara dengan pemanggil kedua, pilih **pilihan > konferensi**. Anda dapat menambahkan panggilan lain ke konferensi.

Tips: Untuk berbicara secara pribadi dengan salah satu pemanggil saat panggilan konferensi berlangsung, pilih **pilihan > panggilan pribadi** dan nomor. Panggilan konferensi akan ditahan. Untuk kembali ke panggilan konferensi, pilih **pilihan > konferensi**.

5. Untuk mengakhiri panggilan konferensi, tekan .

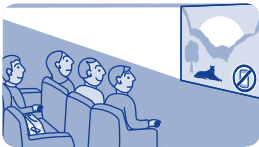

Meneruskan panggilan ke pesan suara atau nomor telepon lain

Ponsel berdering, namun Anda tidak dapat menjawab? Teruskan panggilan ke pesan suara atau ke nomor telepon lain. Penerusan panggilan adalah layanan jaringan.

1. Pilih p'aturan > panggilan > p'alihan panggilan.

2. Pilih ketentuan untuk meneruskan panggilan suara masuk:

sm. panggilan suara — Meneruskan semua panggilan.

jika sibuk — Meneruskan panggilan bila sibuk.

jika tidak dijawab — Meneruskan panggilan bila tidak dijawab.

jk di luar jangkauan — Meneruskan panggilan suara bila ponsel dinonaktifkan atau berada di luar jangkauan jaringan selama jangka waktu tertentu.

jika tidak tersedia — Meneruskan panggilan bila sibuk, tidak dijawab, atau ponsel dinonaktifkan maupun bila berada di luar jangkauan jaringan.

3. Pilih aktifkan > ke kotak psn suara atau ke nomor lain.

4. Jika **jika tidak dijawab** atau **jika tidak tersedia** dipilih, atur durasi hingga panggilan dialihkan.



Mencegah pembuatan atau penerimaan panggilan

Kontrol tagihan telepon dengan mencegah jenis panggilan tertentu. Misalnya, Anda dapat mencegah panggilan masuk saat berada di luar negeri. Pembatasan panggilan adalah layanan jaringan.

1. Pilih **p'aturan**.
2. Pilih **keamanan > lay. p'batasan pglIn**, lalu tentukan pilihan.
3. Ketik sandi pembatasan yang diterima dari penyedia layanan.

Tips: Untuk mengetahui jumlah panggilan yang dibuat, jumlah data yang digunakan, atau jumlah pesan teks yang dikirim, pilih **p'hitung**. Anda dapat mengatur penghitung agar dikosongkan secara otomatis, misalnya setiap bulan.



Membuat panggilan Internet

Anda sering membuat panggilan ke luar negeri? Gunakan panggilan Internet untuk menghemat biaya.

Anda dapat membuat dan menerima panggilan melalui Internet. Beberapa penyedia layanan panggilan Internet menyediakan panggilan Internet gratis. Untuk membuat atau menerima panggilan Internet, Anda harus berada dalam jangkauan layanan jaringan Wi-Fi atau 3G. Anda juga harus memiliki akun di layanan panggilan Internet.

wizard telepon akan membantu Anda mengkonfigurasi akun di ponsel.

Mengkonfigurasi akun telepon Internet

1. Pilih **p'aturan**.
2. Pilih **konektivitas > telepon internet > SAMBUNG**.
3. Ikuti petunjuk yang ditampilkan di ponsel.

Setelah wizard selesai mengkonfigurasi, akun akan ditampilkan dalam daftar akun.

Menghubungi kontak

1. Pilih **kontak**.
2. Pilih kontak dan **panggilan internet**.

Menghubungi nomor telepon

Ketik nomor telepon, lalu pilih  > **panggilan internet**.

Untuk panggilan darurat, hanya jaringan selular yang digunakan.

Kontak



Menyimpan nama dan nomor telepon

Tambah kontak baru ke ponsel.

Pilih **kontak**.

Pilih , lalu tulis nama, nomor, dan rincian lainnya.

Mengedit rincian kontak

Pilih kontak dan , lalu edit rincian.

Menambah rincian lainnya

Pilih  > **tambah rincian** dan rincian.



Membuat panggilan dengan cepat

Sering menghubungi seseorang? Tetapkan nomor mereka sebagai panggilan cepat.

Pilih **telepon** dan **≡** > **panggilan cepat**.

Menetapkan nomor telepon ke tombol angka

1. Pilih tombol angka. 1 telah ditentukan untuk kotak pesan suara.
2. Ketik nomor telepon atau cari kontak.

Membuat panggilan

Di tombol layar, tekan terus tombol angka.





Menyalin kontak ke Kartu SIM

Ingin menggunakan Kartu SIM di ponsel lain, namun tetap memiliki akses ke kontak? Secara default, kontak tersimpan di memori ponsel, namun Anda dapat menyalin kontak ke Kartu SIM.

Pilih **kontak**.

Kontak lainnya dapat disimpan di memori ponsel dan kontak yang disimpan di SIM hanya dapat memiliki satu nomor telepon.  menunjukkan bahwa kontak disimpan di SIM.

Memilih kontak yang akan disalin

1. Pilih  > **salin kontak** > **pilih kontak**.
2. Pilih kontak, lalu pilih .

Menyalin semua kontak

Pilih  > **salin kontak** > **pilih memori** > **dari telepon ke SIM**, lalu pilih memori yang dikehendaki dari daftar drop-down.

Personalisasi

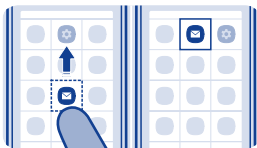

Mempersonalisasi menu utama

Anda dapat mengatur aplikasi sesuai keinginan, pindahkan favorit ke bagian atas agar mudah diakses.

1. Sentuh terus menu utama.
2. Pilih aplikasi yang akan dipindahkan, lalu sentuh tujuan pemindahannya.

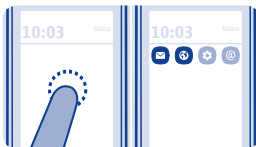

Menambahkan cara pintas ke Layar saya

Ingin membuka aplikasi favorit secara langsung dari Layar saya? Tambahkan cara pintas ke fitur yang paling sering digunakan.

1. Sentuh terus Layar saya, lalu pilih **+** cara pintas.
2. Pilih item, misalnya widget atau tindakan, lalu pilih ☒.

Menghapus cara pintas

Sentuh terus Layar saya, lalu pilih ☐ di cara pintas yang akan dihapus.

Tips: Coba sentuh berbagai bidang di Layar saya. Misalnya, Anda dapat mengubah tanggal dan waktu, mengatur alarm, juga menambahkan ke kalender dari Layar saya.



Mengubah wallpaper

Ingin melihat pemandangan atau foto keluarga favorit di latar belakang layar terkunci? Anda dapat mengubah wallpaper untuk mempersonalisasi layar terkunci sesuai keinginan.

1. Pilih **p'aturan** dan **wallpaper**.
2. Pilih folder dan foto.

Tips: Anda juga dapat mengambil foto di ponsel dan menggunakan foto tersebut.



Mengubah profil rapat atau penggunaan di luar ruangan

Atur ponsel agar berbunyi bip pelan satu kali dan bukan berdering saat Anda rapat. Atau jika Anda tidak ingin melewatkan panggilan di lingkungan bising, alihkan ke profil berbunyi keras.

1. Pilih **p'aturan** > **profil nada**.

2. Pilih 🎵 atau 🔊.

3. Pilih **aktifkan**.

Tips: Dalam tampilan atau aplikasi apapun, Anda dapat dengan mudah beralih ke salah satu profil dari bidang pemberitahuan. Tarik jari Anda ke bawah dari bagian atas layar untuk membuka bidang pemberitahuan, lalu pilih profil saat ini dan 🎵 atau 🔊.



Mengubah nada dering

Anda dapat menetapkan nada dering yang berbeda untuk setiap profil.

1. Pilih **p'aturan > profil nada** dan profil.
2. Pilih **nada dering**.
3. Pilih nada dering dari **buka file** atau nada yang di-download. Nada dering akan diputar agar Anda dapat mendengarnya.
4. Bila nada dering yang disukai telah ditemukan, pilih **YA**.



Tips: Download nada dering lainnya dari Kios Nokia. Untuk mengetahui lebih lanjut tentang Kios Nokia, kunjungi www.nokia.com/support.

Tips: Anda juga dapat mengubah nada tanda pesan. Pilih **nada tanda psn** dan nada.





Menetapkan lagu sebagai nada dering

Ingin menggunakan lagu favorit dari pemutar musik sebagai nada dering? Anda juga dapat mengambil bagian terbaik dari lagu dan menggunakannya sebagai nada dering.

1. Pilih **p'aturan** > **profil nada** dan profil.
2. Saat mengatur nada dering untuk profil, pilih **buka file**, lalu telusuri ke lagu.
3. Bila ditanya apakah akan menyesuaikan titik awal dan akhir nada, pilih **YA**.
4. Tarik penanda awal  ke titik awal.
5. Tarik penanda akhir  ke titik akhir.

Bila penanda dipindah ke titik baru, pilihan akan diputar.

6. Untuk memutar pilihan secara manual, pilih .
7. Pilih .

Nada dering yang diedit tidak akan menggantikan nada dering atau klip suara awal. Nada dering standar tidak dapat dimodifikasi dan tidak semua format nada dering didukung.

Tips: Untuk menyempurnakan titik awal dan akhir pada pilihan, pilih  atau , lalu pilih dan tahan ◀ atau ▶.

Menulis teks

Menulis menggunakan keypad layar

Sewaktu menulis pesan, pilih  > **jenis input**, bahasa, dan **keypad telepon**.

Mengetik karakter

1. Pilih tombol karakter berulang kali hingga karakter ditampilkan. Tersedia lebih banyak karakter dari yang tertera pada tombol.
2. Jika huruf berikutnya terdapat pada tombol yang sama, tunggu hingga kursor ditampilkan, lalu pilih kembali tombol tersebut.

Tips: Untuk melihat semua karakter yang ditemukan pada tombol karakter, pilih dan tahan tombol tersebut.

Mengetik spasi

Pilih ____.

Memindahkan kursor ke baris berikutnya

Pilih dan tahan ___, lalu pilih ↵.

Mengetik karakter khusus

Pilih tombol simbol, lalu pilih karakter khusus.

Menghapus karakter

Pilih ✖. Jika karakternya majemuk, pilih ✖ dua kali. Karakter majemuk tidak tersedia dalam semua bahasa.

Menulis menggunakan keyboard layar

Sewaktu menulis pesan, pilih  > **jenis input**, lalu pilih bahasa dan **keyboard lengkap**.

Menambahkan aksent ke karakter

Pilih dan tahan karakter. Fitur ini mungkin tidak tersedia dalam semua bahasa.

Beralih di antara huruf besar-kecil

Pilih .

Mengetik spasi

Pilih .

Memindahkan kursor ke baris berikutnya



Pilih .

Menghapus karakter

Pilih .

Menggunakan teks prediktif

Teks prediktif tidak tersedia dalam semua bahasa.

1. Pilih  > **prediksi** > .
2. Tulis kata. Ponsel akan menyarankan kemungkinan kata saat Anda menulis. Pilih kata saat kata yang benar ditampilkan.
3. Jika kata tidak ada dalam kamus, pilih pop-up dan , lalu tambahkan kata baru ke kamus.

Bila menggunakan teks prediktif, Anda dapat menggunakan ponsel untuk melengkapi dan mengetik kata secara otomatis.

Menggunakan pelengkap kata

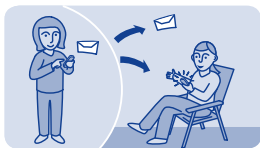

Pilih  > **penyelesaian kata** > .

Olahpesan



Mengirim pesan

Tetap berkomunikasi dengan keluarga dan teman melalui pesan.

1. Pilih **olahpesan** dan .
2. Untuk menambahkan kontak sebagai penerima, pilih . Anda juga dapat memasukkan nomor telepon.
3. Tulis pesan di kotak teks.

Tips: Untuk menyertakan lampiran, misalnya foto atau video, pilih  > **sisipkan konten**.

4. Pilih .

Mengirim pesan dengan lampiran, misalnya foto atau video, mungkin akan lebih mahal daripada mengirim pesan teks biasa. Untuk info lebih lanjut, hubungi penyedia layanan jaringan.

Lihat  5, 6, 7.



Menyimpan lampiran

Seseorang mengirim foto yang bagus? Simpan foto tersebut ke ponsel. Anda juga dapat menyimpan jenis lampiran lainnya.

Pilih **olahpesan**.

Menyimpan lampiran pesan

1. Buka pesan.
2. Pilih file dan **≡** > **simpan**.
3. Pilih lokasi untuk menyimpan file, misalnya **foto**, lalu tulis nama file.

Menyimpan lampiran e-mail

1. Buka e-mail.
2. Pilih lampiran. Ponsel akan meminta Anda men-download file.
3. Pilih **✓**.

Foto dan video akan disimpan di file.



Memeriksa pesan suara

Anda meneruskan panggilan ke pesan suara jika tidak dapat menjawabnya? Dengarkan pesan yang ditinggalkan pengguna saat Anda memiliki waktu luang.

Mengkonfigurasi pesan suara

Untuk menggunakan pesan suara, Anda mungkin harus berlangganan layanan. Untuk informasi lebih lanjut tentang layanan jaringan ini, hubungi penyedia layanan jaringan Anda.

Sebelum menggunakan kotak pesan suara, dapatkan nomor kotak pesan suara dari penyedia layanan jaringan. Periksa konfirmasi pemesanan atau situs Web dukungan penyedia layanan jaringan.

1. Pilih *p'aturan* > *panggilan* > *pengaturan lainnya* > *pesan suara* dan *no. kotak psn suara*.

2. Ketik nomor kotak pesan suara, lalu pilih *OK*.

Mendengarkan pesan suara bila ada panggilan tidak terjawab

1. Pilih pemberitahuan pesan baru di layar awal.

2. Pilih *pilihan* > *hubungi pengirim*.

Mendengarkan pesan suara di lain waktu

Pilih **telepon**, lalu pilih dan tahan **1**.



E-mail dan obrolan



Mengkonfigurasi akun e-mail

Anda menggunakan lebih dari satu alamat e-mail? Anda dapat memiliki beberapa kotak pesan di ponsel. E-mail adalah layanan jaringan.

1. Pilih **e-mail**.
2. Pilih penyedia layanan e-mail.
3. Ketik nama pengguna dan sandi.

Tips: Jika Anda tidak ingin mengetik sandi setiap kali menggunakan akun e-mail, pilih **simpan sandi**.

4. Pilih **Masuk**.

Menambah kotak pesan di lain waktu

1. Pilih **e-mail**.
2. Pilih  > **tambah akun**.
3. Ikuti petunjuk yang ditampilkan di ponsel.

Ponsel akan memperbarui kotak masuk pada interval tertentu untuk menunjukkan bila ada e-mail baru yang masuk. Hal tersebut mungkin mengakibatkan transfer data dalam jumlah besar yang dapat menimbulkan biaya lalu lintas data. Untuk menghemat biaya, Anda

dapat menonaktifkan fitur pembaruan otomatis dan memperbarui kotak masuk secara manual.

Menonaktifkan pembaruan otomatis kotak masuk

1. Pilih **e-mail**.
2. Pilih  > **pengaturan** dan kotak pesan.
3. Pilih **p'barui ktk masuk saya** > **manual**.



Mengirim e-mail

Anda ingin mengirim e-mail saat dalam perjalanan? Dengan ponsel, Anda dapat membaca dan mengirim e-mail di manapun Anda berada.

1. Pilih **e-mail** dan akun e-mail.

Tips: Jika Anda memiliki lebih dari satu akun e-mail, ponsel akan secara otomatis membuka akun e-mail yang terakhir digunakan. Untuk membuka akun e-mail lainnya, pilih .

2. Pilih .

3. Untuk menambah penerima, pilih  atau tulis alamat secara manual di kolom kepada.

4. Tulis subjek dan pesan Anda.

Tips: Untuk menyertakan lampiran, misalnya foto, pilih .

5. Pilih .



Mengobrol dengan teman

Anda sering mengobrol secara online dengan teman? Jika sedang bepergian, Anda dapat mengirim pesan cepat menggunakan ponsel di manapun Anda berada. Obrolan adalah layanan jaringan.

1. Pilih pesan cepat.

2. Jika tersedia beberapa layanan obrolan, pilih layanan yang diinginkan.

3. Sign in ke layanan.

Tips: Anda dapat sign in dan mengobrol di beberapa layanan sekaligus. Anda harus sign in secara terpisah ke setiap layanan.

4. Dalam daftar kontak, pilih kontak yang akan diajak mengobrol dan **sentuh untuk menulis**.

5. Tulis pesan Anda.

Tips: Untuk menambahkan smiley, pilih 😊.

6. Pilih 📧.

Anda dapat memiliki beberapa percakapan aktif secara bersamaan. Untuk beralih di antara percakapan, pilih 💬.

Lihat ➡ 8.



Foto dan video



Mengambil foto

1. Untuk membuka kamera, pilih **kamera**.
2. Untuk memperbesar atau memperkecil tampilan, gunakan tombol volume.
3. Pilih .

Foto akan disimpan di galeri.

Menutup kamera

Pilih .



Merekam video

Selain mengambil foto dengan ponsel, Anda juga dapat mengabadikan saat istimewa sebagai video.

Untuk membuka kamera video, pilih **video**.

1. Untuk memulai perekaman, pilih ●.
2. Untuk memperbesar atau memperkecil tampilan, gunakan tombol volume.
3. Untuk menghentikan perekaman, pilih ■.

Video akan tersimpan di galeri.

Tips: Anda dapat mengirim video dalam pesan multimedia atau e-mail. Untuk membatasi durasi video yang dapat dikirim, pilih ≡ > **pengaturan** > **durasi video** > **untuk MMS**.

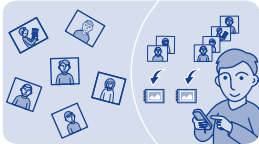

Menutup kamera

Pilih ↶.



Mengatur foto



Anda dapat mengatur foto ke dalam album untuk memudahkan pencarian foto tertentu.

1. Pilih **galeri**, lalu buka tab .
2. Pilih , lalu tulis nama album.
3. Pilih foto yang akan ditambahkan ke album, lalu pilih .



Mengedit foto

Foto yang diambil terlalu gelap atau tidak dibingkai dengan tepat? Menggunakan ponsel, Anda dapat dengan mudah melakukan pengeditan sederhana pada foto yang diambil.

1. Pilih **galeri** dan foto.
2. Pilih  > **edit foto** dan efek.
3. Untuk menyimpan foto yang diedit, pilih  >  > **YA**. Foto yang diedit tidak akan menggantikan foto awal.



Mencetak foto

Anda dapat mencetak foto secara langsung dari ponsel menggunakan printer yang kompatibel.

1. Sambungkan ponsel ke printer yang kompatibel dengan PictBridge menggunakan kabel USB. Jika printer dilengkapi Bluetooth, Anda juga dapat menggunakannya.
2. Di ponsel, pilih **transfer media** sebagai modus sambungan USB.
3. Pilih **galeri** dan foto yang akan dicetak.
4. Pilih  > **cetak**.





Mengirim foto atau video

Mengirim foto dan video kepada keluarga dan teman dalam pesan multimedia atau e-mail atau menggunakan Bluetooth.

Pilih **galeri**.

1. Buka tab berisi foto atau video.
2. Pilih dan tahan foto atau video, lalu pilih **kirim** dan cara mengirimnya.

Mengirim beberapa foto atau video sekaligus

1. Buka tab berisi foto atau video.
2. Pilih , lalu tandai yang akan dikirim.
3. Pilih  dan cara mengirimnya.

🎵 Musik dan audio



Menyalin musik dari PC

Anda memiliki musik di PC yang ingin didengarkan di ponsel? Gunakan Nokia Suite dan kabel USB untuk mengelola serta mensinkronisasi koleksi musik.

1. Sambungkan ponsel ke komputer menggunakan kabel USB yang kompatibel. Pastikan kartu memori yang kompatibel telah dimasukkan ke ponsel.
2. Pilih **transfer media** sebagai modus sambungan.
3. Buka Nokia Suite di komputer. Untuk info lebih lanjut, lihat petunjuk Nokia Suite.

Beberapa file musik mungkin dilindungi DRM (manajemen hak digital) dan tidak dapat diputar di lebih dari satu ponsel.



Memutar lagu

Anda dapat menggunakan pemutar musik di ponsel untuk mendengarkan musik dan podcast sewaktu di perjalanan.

Pilih **musik**.

1. Pilih  dan lagu.
2. Untuk menjeda atau melanjutkan pemutaran, pilih  atau .

Beralih ke lagu sebelumnya atau berikutnya

Pilih  atau .

Menutup pemutar musik

Tekan tombol putus.



Mendengarkan radio

Sambungkan headset yang kompatibel ke ponsel. Headset berfungsi sebagai antena.

Pilih **radio**.

Mengubah volume suara

Gunakan tombol volume.

Mengatur radio agar diputar di latar belakang

Pilih .

Menutup radio

Tekan tombol putus.

Tips: Untuk menutup radio bila sedang diputar di latar belakang, tekan terus tombol putus.



Mencari dan menyimpan stasiun radio

Cari stasiun radio favorit, lalu simpan agar dapat didengarkan dengan mudah di lain waktu.

Pilih **radio**.

Sambungkan headset yang kompatibel ke ponsel. Headset berfungsi sebagai antena.

Mencari semua stasiun yang tersedia

Pilih  > **cari semua stasiun**.

Mengatur frekuensi secara manual

Sentuh frekuensi, lalu gulir ke frekuensi tertentu.

Menyimpan stasiun

Pilih .

Beralih ke stasiun berikutnya atau sebelumnya yang disimpan

Pilih  atau .



Merekam klip suara

Anda dapat merekam memo suara atau percakapan telepon.

Pilih **prkm suara**.

1. Pilih .
2. Untuk menghentikan perekaman, pilih .

Merekam percakapan telepon

Saat panggilan berlangsung, pilih  > **rekam**.

Kedua pihak akan mendengar nada dengan interval teratur selama perekaman.

Mendengarkan rekaman

Pilih  > **daftar rekaman**.



Web



Menelusuri Web

Ikuti berita dan kunjungi situs Web favorit di manapun Anda berada. Pilih **internet**.

Tips: Jika tidak memiliki program data tetap dari penyedia layanan jaringan, Anda dapat menggunakan jaringan Wi-Fi untuk menyambung ke Internet agar dapat menghemat biaya data dalam tagihan telepon.

Mengunjungi situs Web

Tulis alamat Web di panel alamat.

Bergerak pada halaman Web

Tarik halaman menggunakan jari Anda.

Memperbesar tampilan

Sentuh bagian halaman Web yang ingin diperbesar.

Memperkecil tampilan

Sentuh layar dua kali.

Tips: Untuk memperbesar atau memperkecil tampilan, Anda juga dapat meletakkan dua jari di layar, lalu menggeser kedua jari dengan gerakan menjepit atau berjauhan.

Mencari di Internet

Tulis kata pencarian di panel alamat. Jika diminta, pilih mesin pencari default.

Kembali ke halaman Web yang dikunjungi sebelumnya

Pilih ★ > riwayat dan halaman Web.

Tips: Untuk menampilkan panel dan toolbar alamat saat melakukan penelusuran, pilih .

Tips: Anda dapat men-download aplikasi Web dari Kios Nokia. Bila dibuka untuk pertama kalinya, aplikasi Web akan ditambahkan sebagai penanda. Untuk info lebih lanjut, kunjungi www.nokia.com/support.



Menambah penanda

Jika Anda selalu mengunjungi situs Web yang sama, tambahkan situs tersebut sebagai penanda agar mudah diakses.

Pilih **internet**.

Sewaktu melakukan penelusuran, pilih **≡** > **tambah ke favorit**.

Mengunjungi situs Web yang ditandai

Pilih **★** dan penanda.

Menghapus riwayat penelusuran

Pilih **internet**.

Pilih ★ > ≡ > kosongkan riwayat.

Menghapus cookie yang tersimpan atau teks yang disimpan dalam formulir Web

Pilih 🌐 > ≡ > pengaturan > kosongkan cookie atau ksgkan p'isian otomatis.

< Komunitas



Bersosialisasi

sosial adalah aplikasi ke layanan jaringan sosial.

1. Pilih **sosial**.
2. Pilih layanan, lalu sign in.

✧ Konektivitas



Menyambung ke headset nirkabel

Ingin tetap menggunakan komputer saat panggilan berlangsung? Gunakan headset nirkabel. Anda juga dapat menjawab panggilan, meskipun ponsel tidak berada dalam genggam.

Pilih **p'aturan > konektivitas > Bluetooth**.

1. Pastikan **Bluetooth** telah **aktif**.
2. Aktifkan headset.
3. Untuk mencari headset, pilih **Q**.
4. Pilih headset.
5. Anda mungkin harus mengetik kode akses (misalnya, 1234).



Melindungi ponsel

Anda ingin mengontrol pengguna yang dapat menemukan dan menyambung ke ponsel bila Bluetooth aktif?

Pilih **p'aturan > konektivitas > Bluetooth**.

Mengatur ponsel agar tidak ditemukan pengguna lain

Pilih **visibilitas telp saya > tersembunyi**.

Bila tersembunyi, ponsel Anda tidak dapat ditemukan oleh pengguna lain. Namun, perangkat pasangan tetap dapat tersambung ke ponsel.

Menonaktifkan Bluetooth

Geser ke bawah dari bagian atas layar, lalu pilih .

Jangan pasangkan atau jangan terima permintaan sambungan dari perangkat yang tidak diketahui. Hal ini akan membantu melindungi ponsel dari konten berbahaya.



Menyalin konten antara ponsel dan komputer

Anda dapat menggunakan kabel USB untuk menyalin foto dan konten lainnya antara ponsel dan komputer yang kompatibel.

1. Sambungkan ponsel ke komputer dengan kabel USB yang kompatibel.
2. Pilih modus:

Nokia Suite — Nokia Suite telah terinstal di komputer.

transfer media — Nokia Suite tidak terinstal di komputer. Gunakan modus ini jika ingin menyambungkan ke sistem home entertainment atau printer.

penyimp. massal — Nokia Suite tidak terinstal di komputer. Ponsel akan ditampilkan sebagai perangkat portabel di komputer. Pastikan kartu memori telah dimasukkan ke ponsel. Gunakan modus ini jika ingin menyambungkan ke perangkat lain, misalnya home stereo atau stereo mobil.

3. Untuk menyalin konten, gunakan manajer file komputer.

Untuk menyalin kontak, file musik, video, atau foto, gunakan Nokia Suite.

Untuk mendapatkan informasi lebih lanjut dan men-download aplikasi Nokia Suite untuk PC, kunjungi **www.nokia.com/support**.



Menyambung ke jaringan Wi-Fi

Agar dapat membantu menghemat biaya data, gunakan jaringan Wi-Fi untuk menyambung ke Internet, baik saat berada di rumah, perpustakaan, maupun kafe Internet.

1. Pilih **p'aturan > konektivitas > Wi-Fi**.
2. Pastikan **Wi-Fi** telah **aktif**.
3. Untuk menyambung, pilih jaringan dan **SAMBUNG**.
4. Jika sambungan aman, ketik sandi.

Menutup sambungan Wi-Fi

Geser ke bawah dari bagian atas layar, lalu pilih .

Peta



Tentang Peta

Peta akan menunjukkan lokasi di sekitar dan membantu Anda merencanakan rute.

Pilih **peta**.

Anda dapat:

- Melihat lokasi Anda di peta
- Merencanakan rute ke tempat di sekitar
- Mencari tempat atau alamat dan menyimpannya
- Mengirim lokasi atau tempat kepada teman dalam pesan teks

Ponsel mungkin memiliki kartu memori dengan peta yang telah tersedia untuk negara Anda. Pastikan kartu memori dimasukkan ke ponsel sebelum menggunakan Peta.

Menggunakan layanan atau men-download konten dapat melibatkan transfer data dalam jumlah besar yang akan menimbulkan biaya lalu lintas data.

Layanan ini mungkin tidak tersedia di semua negara atau wilayah dan mungkin hanya tersedia dalam bahasa tertentu. Layanan ini mungkin

tergantung pada jaringan. Untuk informasi lebih lanjut, hubungi penyedia layanan jaringan Anda.

Konten peta digital terkadang mungkin tidak akurat dan tidak lengkap. Jangan hanya mengandalkan konten atau layanan untuk komunikasi penting, misalnya dalam keadaan darurat.

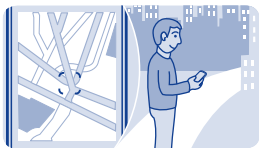

Melihat posisi Anda di peta

Untuk mengetahui cakupan wilayah, lihat posisi Anda di peta.

Pilih **peta**.

Posisi Anda akan ditampilkan di peta jika ponsel dapat menemukan lokasi Anda.

Memperbarui lokasi

Pilih .

Menyimpan lokasi Anda saat ini



Pilih lokasi dan  > .

Tips: Bila posisi Anda ditampilkan di peta, untuk melihat tempat di sekitar, pilih  agar dapat melihat toolbar, lalu pilih  > .



Mencari tempat

Anda dapat mencari lokasi, misalnya alamat pos, dan tempat, misalnya restoran.

1. Pilih **peta**.
2. Pilih  untuk melihat toolbar, lalu pilih .
3. Tulis nama tempat atau alamat.

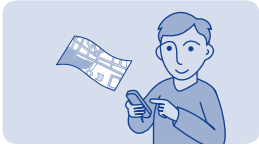

Men-download peta

Jika Anda menelusuri wilayah di peta yang belum disimpan di kartu memori dan Anda memiliki sambungan data aktif ke Internet, peta untuk wilayah tersebut akan di-download secara otomatis.

Lihat ➡ 8.

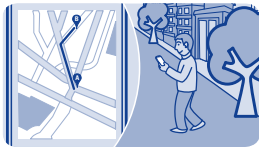

Tips: Jika tidak memiliki program data tarif tetap dari penyedia layanan jaringan, Anda dapat menggunakan jaringan Wi-Fi untuk menyambung ke Internet agar dapat menghemat biaya data dalam tagihan telepon.

Tips: Simpan peta jalan baru di ponsel sebelum melakukan perjalanan sehingga Anda dapat menelusuri peta tanpa sambungan Internet saat bepergian. Gunakan Nokia Suite untuk PC agar dapat men-download peta terbaru, lalu menyalinnya ke ponsel. Untuk men-download dan menginstal Nokia Suite, kunjungi www.nokia.com/support.



Membuat rute jalan kaki

Rencanakan rute jalan kaki ke tempat di sekitar. Anda dapat melihat seluruh rute dan semua belokan di peta sebelum melakukan perjalanan.

1. Pilih **peta**.
2. Pilih  untuk melihat toolbar, lalu pilih  > .
3. Pilih **lokasi awal** dan tempat, alamat, favorit yang disimpan, atau titik di peta sebagai titik awal rute jalan kaki. Untuk memulai dari posisi Anda saat ini, pilih **posisi saya**.
4. Pilih **tujuan**, lalu pilih titik akhir rute jalan kaki.

Dilarang menggunakan feri dan beberapa terowongan khusus untuk rute jalan kaki.

5. Pilih .
6. Setelah Anda siap melakukan perjalanan, pilih .





Tips: Untuk membaca daftar setiap belokan sepanjang rute, pilih bidang informasi belokan berikutnya di bagian atas layar.



Menyimpan tempat

Sebelum melakukan perjalanan, manfaatkan info tentang hotel, objek wisata, atau pom bensin dengan menyimpannya ke ponsel.

Pilih **peta**.

1. Untuk mencari alamat atau tempat, pilih  untuk melihat toolbar, lalu pilih .
2. Tulis nama tempat atau alamat, lalu pilih dari yang cocok.
3. Di peta, pilih penanda tempat dan  > .

Melihat tempat yang disimpan

Pada tampilan utama, pilih  >  dan tempat.



Mengedit atau menghapus tempat yang disimpan

1. Pada tampilan favorit, pilih tempat.
2. Pilih , lalu pilih **edit favorit** atau **hapus favorit**.



Menjelajahi tempat di sekitar

Anda ingin mengetahui aktivitas yang dapat dilihat dan dilakukan di sekitar? Anda dapat memilih jenis tempat umum atau bisnis, misalnya restoran, yang akan ditampilkan di peta.

1. Pilih **peta**.
2. Pilih  untuk menampilkan toolbar, lalu pilih  dan tempat yang akan dilihat.

Melindungi ponsel



Melindungi kartu memori dengan sandi

Ingin melindungi kartu memori dari penggunaan yang tidak sah? Anda dapat menetapkan sandi untuk melindungi konten.

1. Pilih **file**.
2. Pilih dan tahan kartu memori, lalu pilih **pilihan krt memori**.
3. Pilih **tetapkan sandi**, lalu ketik sandi.

Rahasiakan sandi dan simpan di tempat aman yang terpisah dari kartu memori.

Memformat kartu memori

Ingin menghapus semua konten dari kartu memori? Bila memformat kartu memori, semua data di dalamnya akan terhapus.

1. Pilih **file**.
2. Pilih dan tahan kartu memori, lalu pilih **pilihan krt memori**.
3. Pilih **format krt memori**.



Menyiapkan ponsel untuk daur ulang

Jika Anda membeli ponsel baru atau ingin membuang ponsel, Nokia menyarankan agar ponsel didaur ulang. Sebelumnya, hapus semua info dan konten pribadi dari ponsel.

Menghapus semua konten dan mengembalikan pengaturan ke nilai awal

1. Cadangkan konten yang ingin disimpan ke kartu memori yang kompatibel atau komputer yang kompatibel.
2. Akhiri semua panggilan dan sambungan.
3. Pilih **p'aturan** dan **kbl ke p'atrnr pabrik > semua**.
4. Ketik kode keamanan.
5. Ponsel akan dinonaktifkan, lalu diaktifkan kembali. Pastikan dengan cermat bahwa semua konten pribadi, seperti kontak, foto, musik, video, catatan, pesan, e-mail, presentasi, permainan, dan aplikasi terinstal lainnya telah dihapus.

Konten dan info yang tersimpan di kartu memori atau Kartu SIM tidak akan terhapus.

? Dukungan dan pembaruan



Mengatasi masalah

Jika Anda mengalami masalah, lakukan yang berikut ini:

- Nonaktifkan ponsel, lalu keluarkan baterai. Setelah beberapa menit, masukkan kembali baterai, lalu aktifkan kembali ponsel.
- Perbarui perangkat lunak ponsel: Pilih **p'aturan**, lalu pilih **telepon > p'baruan perangkat**.
- Kembalikan ke pengaturan pabrik: Akhiri semua panggilan dan sambungan, lalu pilih **p'aturan** dan **kbl ke p'atrnr pabrik > hanya pengaturan**.

Jika masalah masih berlanjut, hubungi Nokia untuk mengetahui pilihan perbaikan di **www.nokia.com/support**. Sebelum membawa ponsel untuk diperbaiki, cadangkan data karena semua data pribadi Anda di ponsel mungkin akan terhapus.

Anda juga dapat mengunjungi **www.nokia.com/support** di mana Anda dapat mengetahui:

- Info tentang mengatasi masalah
- Berita tentang aplikasi dan download
- Versi yang lebih lengkap dari buku petunjuk ini

-
- Info pembaruan perangkat lunak
 - Rincian tentang fitur dan teknologi serta kompatibilitas perangkat dan aksesoris

Lihat juga saluran Video Dukungan Nokia di [**www.youtube.com/user/NokiaSupportVideos**](https://www.youtube.com/user/NokiaSupportVideos).



Mencadangkan konten ke kartu memori

Ingin memastikan file penting tidak akan terhapus? Anda dapat mencadangkan memori ponsel ke kartu memori yang kompatibel.

Pilih **p'aturan > sinkron & p'cdgan**.

1. Pilih **buat cadangan**.
2. Pilih yang akan dicadangkan, lalu pilih ✓.

Mengembalikan cadangan

Pilih **kmbkn cadangan** dan yang akan dikembalikan, lalu pilih ✓.

Tentang pembaruan perangkat lunak ponsel

Tetap terbaru – perbarui perangkat lunak ponsel untuk memperoleh fitur baru dan yang disempurnakan untuk ponsel. Memperbarui perangkat lunak juga dapat meningkatkan performa ponsel.

Sebaiknya cadangkan data pribadi sebelum memperbarui perangkat lunak ponsel.

Peringatan:

Jika menginstal pembaruan perangkat lunak, Anda tidak dapat menggunakan perangkat, meskipun untuk membuat panggilan darurat, hingga penginstalan selesai dan perangkat diaktifkan ulang.

Menggunakan layanan atau men-download konten dapat melibatkan transfer data dalam jumlah besar yang akan menimbulkan biaya lalu lintas data.

Sebelum memulai pembaruan, sambungkan pengisi daya atau pastikan baterai perangkat memiliki daya yang memadai.

Setelah melakukan pembaruan, petunjuk dalam buku petunjuk mungkin bukan yang terbaru. Buku petunjuk terbaru terdapat di [**www.nokia.com/support**](http://www.nokia.com/support).



Memperbarui perangkat lunak ponsel menggunakan PC

Memperbarui perangkat lunak ponsel dengan aplikasi Nokia Suite untuk PC. Anda juga dapat mencadangkan foto dan item lainnya di ponsel ke komputer.

Anda memerlukan PC yang kompatibel, sambungan Internet kecepatan tinggi, dan kabel USB yang kompatibel untuk menyambungkan ponsel ke PC.

Kabel USB dijual terpisah.

Untuk mendapatkan informasi lebih lanjut dan men-download aplikasi, kunjungi **www.nokia.com/support**.



M'perbarui PL ponsel dengan ponsel

Anda dapat memperbarui PL ponsel secara nirkabel. Anda juga dapat mengatur ponsel agar memeriksa pembaruan secara otomatis.

Pilih **p'aturan**, lalu pilih **telepon > p'baruan perangkat**.

1. Untuk memeriksa pembaruan, pilih **dwl prgkt lmk prgkt**.
2. Untuk men-download dan menginstal pembaruan, pilih **dwl prgkt lmk prgkt**, lalu ikuti petunjuk yang ditampilkan.

Pembaruan dapat berlangsung selama beberapa menit. Jika mengalami masalah, hubungi penyedia layanan jaringan Anda.

Memeriksa pembaruan secara otomatis

Pilih **pembaruan PL oto.**, lalu atur frekuensi pemeriksaan.

Penyedia layanan jaringan mungkin akan mengirim pembaruan PL ponsel melalui udara secara langsung ke ponsel Anda. Untuk informasi lebih lanjut tentang layanan jaringan ini, hubungi penyedia layanan jaringan Anda.



Mengembalikan pengaturan awal

Jika ponsel tidak berfungsi dengan baik, Anda dapat mengatur ulang beberapa pengaturan ke nilai awal.

1. Akhiri semua panggilan dan sambungan.
2. Pilih **p'aturan** dan **kbl ke p'atrnr pabrik > hanya pengaturan**.
3. Ketik kode keamanan.

Tindakan ini tidak akan mempengaruhi dokumen atau file yang tersimpan di ponsel.

Setelah mengembalikan pengaturan awal, ponsel akan nonaktif, lalu aktif kembali. Diperlukan waktu lebih lama dari biasanya.

Kode akses

Kode PIN atau PIN2 (4-8 digit)	<p>Kode tersebut melindungi SIM terhadap penggunaan yang tidak sah atau diperlukan untuk mengakses beberapa fitur.</p> <p>Anda dapat mengatur ponsel agar meminta kode PIN saat diaktifkan.</p> <p>Jika kode ini tidak diberikan bersama kartu atau Anda lupa, hubungi penyedia layanan Anda.</p> <p>Jika salah memasukkan kode sebanyak tiga kali berturut-turut, Anda harus membatalkan pemblokiran kode dengan kode PUK atau PUK2.</p>
Kode PUK atau PUK2 (8 digit)	<p>Kode ini diperlukan untuk membatalkan pemblokiran kode PIN atau PIN2.</p> <p>Jika tidak diberikan bersama SIM, hubungi penyedia layanan Anda.</p>
nomor IMEI (15 digit)	<p>Nomor ini digunakan untuk mengidentifikasi ponsel yang valid di jaringan. Nomor tersebut juga dapat digunakan, misalnya untuk memblokir ponsel yang dicuri. Anda juga mungkin harus memberikan nomor tersebut ke layanan Nokia Care.</p> <p>Untuk melihat nomor IMEI, tekan *#06#.</p>

Kode kunci (kode keamanan) (min. 5 digit)	<p>Kode ini akan membantu melindungi ponsel terhadap penggunaan tidak sah.</p> <p>Anda dapat mengatur ponsel agar meminta kode kunci yang Anda tetapkan. Kode kunci default adalah 12345.</p> <p>Rahasiakan kode dan simpan di tempat aman yang terpisah dari ponsel.</p> <p>Jika Anda lupa kode dan ponsel terkunci, ponsel harus dibawa ke pusat layanan. Anda mungkin akan dikenakan biaya tambahan dan semua data pribadi di ponsel akan terhapus.</p> <p>Untuk informasi lebih lanjut, hubungi Nokia Care atau dealer ponsel.</p>
---	--

Informasi produk dan keselamatan

Keselamatan

Baca pedoman ringkas berikut. Tidak mengikutinya dapat berbahaya atau melanggar hukum. Untuk informasi lebih lanjut, baca buku petunjuk lengkap.



NONAKTIFKAN DI TEMPAT YANG

DILARANG

Nonaktifkan perangkat bila penggunaan ponsel dilarang atau bila dapat mengakibatkan gangguan maupun bahaya, misalnya di pesawat terbang, rumah sakit, atau di dekat peralatan medis, bahan bakar, bahan kimia, atau area peledakan. Patuhi semua petunjuk di daerah terlarang.



UTAMAKAN KESELAMATAN DI JALAN RAYA

Patuhi semua undang-undang setempat. Pastikan tangan Anda tetap berada di roda kemudi selama berkendara. Prioritaskan keselamatan di jalan raya saat berkendara.



GANGGUAN

Semua perangkat nirkabel mungkin rentan terhadap gangguan yang dapat mempengaruhi performa.



LAYANAN RESMI

Hanya teknisi ahli yang boleh memasang atau memperbaiki produk ini.



LINDUNGI PENDENGARAN ANDA

Untuk mencegah kerusakan pendengaran, jangan dengarkan headset pada tingkat volume suara tinggi dalam waktu lama. Hati-hati saat memegang perangkat di dekat telinga bila loudspeaker sedang digunakan.

Petunjuk khusus fitur

➡ **1 ! Penting:** Perangkat ini dirancang untuk hanya digunakan dengan Kartu SIM standar (lihat gambar). Penggunaan Kartu SIM yang tidak kompatibel dapat merusak kartu atau perangkat, serta data yang tersimpan pada kartu. Hubungi operator ponsel untuk penggunaan Kartu SIM yang memiliki konektor mini-UICC.



➡ **2 ⚠ Peringatan:** Bila profil penerbangan diaktifkan, Anda tidak dapat membuat maupun menerima panggilan, termasuk panggilan

darurat, atau menggunakan fitur lain yang memerlukan jangkauan jaringan. Untuk membuat panggilan, aktifkan profil lain.

➡ **3 Perangkat** Anda mungkin dilengkapi antena internal dan eksternal. Jangan sentuh bagian antena jika tidak perlu saat antena memancarkan atau menerima gelombang radio. Menyentuh antena akan mempengaruhi kualitas komunikasi dan dapat menyebabkan perangkat beroperasi pada tingkat daya yang lebih tinggi serta mengurangi masa pakai baterai.

Gunakan hanya kartu memori kompatibel yang disetujui untuk digunakan dengan perangkat ini. Kartu yang tidak kompatibel dapat merusak kartu dan perangkat serta data yang tersimpan pada kartu.

Perangkat ini mendukung kartu microSD dengan kapasitas hingga 32 GB.



⚠ **Penting:** Jangan mengeluarkan kartu memori bila aplikasi sedang menggunakannya. Jika melakukannya, Anda dapat merusak

kartu memori, perangkat, serta data yang tersimpan pada kartu.

➡ **4 ⚠ Penting:** Gunakan hanya pena stylus yang telah disetujui oleh Nokia untuk digunakan dengan perangkat ini. Penggunaan pena stylus lain mungkin akan membatalkan jaminan yang berlaku untuk perangkat ini dan dapat merusak layar sentuh. Jangan gores layar sentuh. Jangan gunakan pena, pensil, maupun benda tajam lainnya pada layar sentuh.

Untuk mendengarkan radio, Anda harus menyambungkan headset yang kompatibel ke perangkat. Headset berfungsi sebagai antena.

Layanan jaringan sosial adalah layanan pihak ketiga dan tidak disediakan oleh Nokia. Periksa pengaturan privasi layanan jaringan sosial yang digunakan karena Anda mungkin akan berbagi informasi dengan banyak pengguna. Persyaratan penggunaan layanan jaringan sosial berlaku untuk berbagi informasi pada layanan tersebut. Pelajari persyaratan penggunaan dan penerapan privasi layanan tersebut.

Penggunaan layanan jaringan sosial memerlukan dukungan jaringan. Tindakan ini mungkin melibatkan

transmisi data dalam jumlah besar dan menimbulkan biaya lalu lintas data terkait. Untuk informasi tentang biaya transmisi data, hubungi penyedia layanan Anda.

Aplikasi Komunitas mungkin tidak tersedia di semua wilayah. Hanya fitur yang didukung oleh layanan jaringan sosial yang tersedia.

➡ 5 Anda dapat mengirim pesan teks yang melebihi batas karakter untuk satu pesan. Pesan yang lebih panjang akan dikirim sebagai dua pesan atau lebih. Penyedia layanan akan membebaskan biaya untuk pengiriman pesan.

Karakter dengan aksen, tanda lain, atau beberapa pilihan bahasa akan menggunakan lebih banyak ruang, sehingga membatasi jumlah karakter yang dapat dikirim dalam satu pesan.

➡ 6 Jika item yang dimasukkan dalam pesan multimedia terlalu besar untuk jaringan, maka perangkat akan memperkecil ukurannya secara otomatis.

➡ 7 Pesan multimedia hanya dapat diterima dan ditampilkan di perangkat yang kompatibel. Tampilan pesan

mungkin berbeda di berbagai perangkat.

➡ 8 Menggunakan layanan atau men-download konten dapat melibatkan transfer data dalam jumlah besar yang akan menimbulkan biaya lalu lintas data.

Tampilan pesan gambar mungkin berbeda di berbagai perangkat.

Jangan sambungkan produk yang menghasilkan sinyal output karena dapat merusak perangkat. Jangan sambungkan sumber tegangan apapun ke soket Nokia AV. Jika Anda menyambungkan perangkat eksternal atau headset selain yang disetujui untuk digunakan dengan perangkat ini ke Soket Nokia AV, perhatikan tingkat volume suara secara khusus.

! Penting: Sebelum berbagi lokasi, selalu pertimbangkan dengan hati-hati pengguna yang dapat berbagi dengan Anda. Periksa pengaturan privasi layanan jaringan sosial yang digunakan karena Anda mungkin akan berbagi lokasi dengan banyak pengguna.

➡ 9 Jika daya baterai telah habis, diperlukan waktu beberapa menit sebelum indikator pengisian daya

ditampilkan atau sebelum panggilan dapat dibuat.

Jangan lupa patuhi persyaratan keselamatan yang berlaku.

Untuk menonaktifkan pemberitahuan dari aplikasi jaringan sosial, pilih **Pemberitahuan** >  > **pengaturan** di layar aplikasi.

Aksesori asli Nokia

Untuk ketersediaan aksesori yang disetujui, hubungi dealer Anda.

Berbagai aksesori tersedia untuk perangkat Anda. Untuk informasi lebih rinci, kunjungi www.nokia.co.id/accessories.

Pedoman praktis tentang aksesori

- Jauhkan semua aksesori dari jangkauan anak-anak.
- Bila Anda melepaskan kabel daya aksesori, pegang dan tarik konektor, bukan kabelnya.
- Periksa pemasangan yang benar dan fungsi aksesori di dalam kendaraan secara teratur.
- Pemasangan aksesori cangguh di kendaraan hanya boleh dilakukan oleh teknisi ahli.

Baterai

Jenis: BL-4U

Waktu bicara:

Hingga 6 jam (WCDMA)/14 jam (GSM) .

Siaga:

Hingga 31 hari (WCDMA)/29 hari (GSM) .

 **Penting:** Waktu siaga dan bicara baterai ini merupakan perkiraan dan hanya dapat digunakan di bawah kondisi jaringan yang optimal. Waktu bicara dan siaga baterai yang sebenarnya tergantung pada Kartu SIM, fitur yang digunakan, usia dan kondisi baterai, temperatur lokasi penggunaan baterai, kondisi jaringan, dan beberapa faktor lain, dan dapat jauh lebih singkat dibanding yang tertera di atas. Nada dering, penanganan panggilan secara handsfree, penggunaan modus digital, serta fitur lain juga akan menghabiskan daya baterai, dan durasi penggunaan perangkat untuk panggilan akan mempengaruhi waktu siaga. Demikian pula, jumlah waktu aktif perangkat dan waktu dalam modus siaga akan mempengaruhi waktu bicara.

Layanan dan biaya jaringan

Perangkat Anda disetujui untuk digunakan pada jaringan WCDMA 850, 900, 1700, 1900, 2100, dan HSPA EGSM 850, 900, 1800, 1900 MHz .

Untuk menggunakan perangkat, Anda memerlukan langganan dengan penyedia layanan.

Menggunakan beberapa fitur dan men-download konten ke perangkat memerlukan sambungan jaringan dan dapat menimbulkan biaya lalu lintas data. Beberapa fitur produk memerlukan dukungan dari jaringan dan Anda mungkin harus berlangganan.

Pemeliharaan perangkat

Tangani perangkat, baterai, pengisi daya, dan aksesori dengan hati-hati. Saran berikut akan membantu Anda menjaga perangkat agar tetap berfungsi.

- Jangan gunakan maupun simpan perangkat di tempat berdebu atau kotor.
- Jangan simpan perangkat di tempat bertemperatur tinggi. Temperatur tinggi dapat merusak perangkat atau baterai.
- Jangan simpan perangkat di tempat bertemperatur dingin. Bila temperatur perangkat kembali normal, uap air dapat terbentuk di bagian dalam perangkat dan dapat merusaknya.
- Jangan buka perangkat selain dengan cara yang ditunjukkan dalam buku petunjuk ini.
- Modifikasi tidak sah dapat merusak perangkat dan melanggar peraturan tentang perangkat radio.
- Jangan jatuhkan, benturkan, atau guncang perangkat. Penanganan yang kasar dapat merusak perangkat.
- Gunakan hanya kain yang bersih, lembut, dan kering untuk membersihkan permukaan perangkat.
- Jangan cat perangkat. Lapisan cat dapat menghambat pengoperasian dengan benar.
- Untuk performa optimal, nonaktifkan perangkat dan keluarkan baterai sesekali.
- Jauhkan perangkat dari magnet atau medan magnet.

- Agar data penting tetap aman, simpan di minimal dua tempat terpisah, misalnya perangkat, kartu memori, maupun komputer atau catat informasi penting.

Bila dioperasikan lebih lama, perangkat akan terasa panas. Biasanya kondisi ini normal. Jika perangkat tidak berfungsi sebagaimana mestinya, bawa ke pusat layanan resmi terdekat.

Daur ulang



Selalu kembalikan produk elektronik, baterai, dan materi kemasan yang telah digunakan ke tempat pengumpulan khusus. Dengan demikian, Anda membantu mencegah pembuangan limbah yang tidak terkontrol dan mendukung daur ulang materi. Semua materi perangkat dapat didaur ulang sebagai materi dan energi. Lihat cara mendaur ulang produk Nokia di www.nokia.com/recycling.

Tentang Manajemen Hak Digital

Bila menggunakan perangkat ini, patuhi semua peraturan dan hormati norma setempat, serta privasi dan hak hukum pihak lain, termasuk hak cipta. Perlindungan hak cipta mungkin melarang penyalinan, modifikasi, atau pengiriman gambar, musik, dan konten lainnya.

Pemilik konten dapat menggunakan berbagai jenis teknologi DRM (manajemen hak digital) untuk melindungi kekayaan intelektualnya, termasuk hak cipta. Perangkat ini menggunakan berbagai jenis perangkat lunak DRM untuk mengakses konten yang dilindungi DRM. Dengan perangkat ini, Anda dapat mengakses konten yang dilindungi dengan OMA DRM 2.0 & 2.1. Jika perangkat lunak DRM tertentu tidak berhasil melindungi konten, maka pemilik konten tersebut dapat meminta pembatalan kemampuan perangkat lunak DRM untuk mengakses konten baru yang dilindungi DRM. Pembatalan juga dapat mencegah perpanjangan masa berlaku konten yang dilindungi DRM dan telah tersimpan dalam perangkat. Pembatalan perangkat lunak DRM tersebut tidak akan mempengaruhi penggunaan konten yang dilindungi

jenis DRM lain atau konten yang tidak dilindungi DRM.

Konten yang dilindungi DRM (manajemen hak digital) diberikan bersama lisensi yang sesuai untuk menetapkan hak Anda dalam penggunaan konten tersebut.

Jika perangkat Anda memiliki konten yang dilindungi OMA DRM, gunakan fitur pencadangan Nokia Suite untuk mencadangkan lisensi dan konten.

Metode transfer lainnya mungkin tidak mentransfer lisensi yang harus dikembalikan dengan konten agar Anda dapat melanjutkan penggunaan konten yang dilindungi OMA DRM setelah memori perangkat diformat. Anda juga mungkin harus mengembalikan lisensi jika file di perangkat Anda rusak.

Jika perangkat memiliki konten yang dilindungi WMDRM, maka lisensi dan konten akan terhapus jika memori perangkat diformat. Lisensi dan konten juga mungkin akan terhapus jika file di perangkat Anda rusak. Lisensi atau konten yang terhapus dapat membatasi kemampuan Anda untuk menggunakan kembali konten yang sama di perangkat. Untuk

informasi lebih lanjut, hubungi penyedia layanan seluler Anda.

Tips dan Penawaran

Untuk membantu mengoptimalkan manfaat ponsel dan layanan, Anda akan menerima pesan teks gratis yang disesuaikan dari Nokia. Pesan tersebut berisi tips dan trik serta dukungan.

Untuk menghentikan penerimaan pesan, pilih **p'aturan > Akun Nokia > Tips dan Penawaran**.

Untuk memberikan layanan yang disebutkan di atas, nomor ponsel, nomor seri ponsel, dan beberapa pengidentifikasi langganan selular akan dikirim ke Nokia saat Anda menggunakan ponsel untuk pertama kalinya. Sebagian atau semua informasi juga mungkin akan dikirim ke Nokia saat memperbarui perangkat lunak. Informasi tersebut dapat digunakan sebagaimana dijelaskan dalam kebijakan privasi yang tersedia di www.nokia.com.

Baterai dan pengisi daya Informasi tentang baterai dan pengisi daya

Gunakan perangkat hanya dengan baterai isi ulang BL-4U asli. Nokia mungkin akan menyediakan model

baterai tambahan untuk perangkat ini.

Isi daya perangkat menggunakan: Pengisi daya AC-11 . Jenis kabel pengisi daya mungkin berbeda.

Daya baterai dapat diisi dan dikosongkan ratusan kali, namun pada akhirnya akan usang. Bila waktu bicara dan siaga secara nyata lebih singkat dari biasanya, ganti baterai.

! Penting: Waktu bicara dan siaga hanya merupakan perkiraan. Waktu yang sebenarnya dipengaruhi oleh misalnya kondisi jaringan, pengaturan perangkat, fitur yang digunakan, kondisi baterai, dan temperatur.

Keamanan baterai

Selalu nonaktifkan perangkat dan lepaskan pengisi daya sebelum mengeluarkan baterai. Bila melepas pengisi daya atau aksesoris, pegang dan tarik konektor, bukan kabelnya.

Bila tidak digunakan, lepas pengisi daya dari stopkontak dan perangkat. Jangan biarkan baterai yang terisi penuh tersambung ke pengisi daya karena pengisian daya berlebihan dapat mempersingkat masa pakai baterai. Jika tidak digunakan, daya baterai yang terisi penuh akan

berkurang dengan sendirinya setelah beberapa waktu kemudian.

Simpan selalu baterai di tempat dengan temperatur antara 15°C hingga 25°C (59°F hingga 77°F). Temperatur berlebihan dapat mengurangi kapasitas dan umur baterai. Perangkat dengan baterai panas atau dingin mungkin tidak berfungsi untuk sementara waktu.

Hubungan arus pendek yang tidak disengaja dapat terjadi jika benda logam menyentuh baris logam, misalnya jika baterai cadangan dimasukkan dalam saku. Hubungan arus pendek dapat merusak baterai atau benda penghubungnya.

Jangan buang baterai ke dalam api karena dapat meledak. Buang baterai sesuai dengan peraturan dan ketentuan yang berlaku. Bila memungkinkan, lakukan daur ulang baterai. Jangan buang baterai sebagai limbah rumah tangga.

Jangan bongkar, potong, buka, benturkan, bengkokkan, tusuk, atau rusak sel maupun baterai. Jika baterai bocor, hindari kontak cairan baterai dengan kulit atau mata. Jika terjadi kontak, segera basuh bagian yang

terkena cairan dengan air, atau minta bantuan medis.

Jangan modifikasi, produksi ulang, berupaya memasukkan benda asing ke dalam baterai, celupkan, atau jangan percikkan air atau cairan lainnya ke baterai. Baterai dapat meledak jika rusak.

Gunakan baterai dan pengisi daya hanya untuk tujuan yang telah ditetapkan. Penggunaan yang tidak sesuai maupun penggunaan baterai yang tidak disetujui atau pengisi daya yang tidak kompatibel dapat mengakibatkan kebakaran, ledakan, kebocoran, maupun bahaya lainnya, serta dapat membatalkan persetujuan atau jaminan. Jika baterai atau pengisi daya rusak, bawa ke pusat layanan untuk diperiksa sebelum digunakan kembali. Jangan gunakan baterai atau pengisi daya yang rusak. Gunakan pengisi daya hanya di dalam ruangan.

Informasi keselamatan tambahan

Membuat panggilan darurat

- 1 Pastikan perangkat telah diaktifkan.
- 2 Periksa kekuatan sinyal yang memadai. Anda mungkin harus

melakukan langkah-langkah berikut:

- Masukkan Kartu SIM ke dalam perangkat.
- Nonaktifkan pembatasan panggilan di perangkat, misalnya pembatasan panggilan, panggilan tetap, atau grup pengguna tertentu.
- Pastikan profil penerbangan tidak diaktifkan.
- Jika terkunci, aktifkan layar dan tombol perangkat.

- 3 Tekan tombol putus beberapa kali, hingga layar awal ditampilkan.
- 4 Untuk membuka tombol layar, pilih .
- 5 Masukkan nomor darurat resmi untuk lokasi aktif Anda. Nomor panggilan darurat dapat beragam berdasarkan lokasi.
- 6 Tekan tombol panggil.
- 7 Berikan semua informasi yang diperlukan seakurat mungkin. Jangan akhiri panggilan hingga diberi izin untuk melakukannya.

 **Penting:** Aktifkan panggilan selular dan Internet jika perangkat

mendukung panggilan Internet. Perangkat akan mencoba membuat panggilan darurat melalui jaringan selular dan penyedia layanan panggilan Internet. Sambungan dalam semua kondisi tidak dapat dijamin. Jangan hanya mengandalkan perangkat nirkabel apapun untuk komunikasi penting seperti darurat medis.

Anak kecil

Perangkat beserta aksesorinya bukan mainan dan dapat berisi komponen kecil. Jauhkan dari jangkauan anak-anak.

Perangkat medis

Pengoperasian peralatan pemancar gelombang radio, termasuk telepon nirkabel, dapat menimbulkan gangguan terhadap fungsi perangkat medis yang tidak terlindung secara memadai. Hubungi dokter atau produsen perangkat medis untuk mengetahui perlindungan yang memadai terhadap energi frekuensi radio eksternal.

Perangkat medis implan

Produsen perangkat medis menganjurkan jarak antara perangkat nirkabel dengan perangkat medis implan, misalnya alat pacu jantung atau defibrilator kardioverter implan,

minimal 15,3 cm (6 inci) untuk menghindari kemungkinan terjadinya gangguan pada perangkat medis tersebut. Pengguna perangkat tersebut harus:

- Selalu menjaga jarak antara perangkat nirkabel dengan perangkat medis lebih dari 15,3 cm (6 inci).
- Tidak membawa perangkat nirkabel dalam saku bagian dada.
- Menggenggam perangkat nirkabel di dekat telinga yang berlawanan dengan perangkat medis.
- Menonaktifkan perangkat nirkabel jika merasa telah terjadi gangguan.
- Mengikuti petunjuk produsen perangkat medis implan yang digunakan.

Jika memiliki pertanyaan tentang penggunaan perangkat nirkabel dengan perangkat medis implan, hubungi penyedia layanan kesehatan Anda.

Solusi aksesibilitas

Nokia berkomitmen untuk membuat ponsel yang mudah digunakan oleh

semua orang, termasuk mereka yang memiliki keterbatasan fisik. Untuk informasi lebih lanjut, kunjungi situs Web Nokia di www.nokiaaccessibility.com.

Pendengaran

 **Peringatan:** Bila menggunakan headset, kemampuan Anda untuk mendengar suara di sekitar mungkin akan terpengaruh. Jangan gunakan headset jika dapat membahayakan keselamatan Anda.

Beberapa perangkat nirkabel mungkin akan menimbulkan gangguan dengan sejumlah alat bantu dengar.

Nikel

Permukaan perangkat ini bebas dari nikel.

Melindungi perangkat dari konten berbahaya

Perangkat Anda dapat terkena virus dan konten berbahaya lainnya. Lakukan tindakan pencegahan berikut:

- Hati-hati saat membuka pesan. Pesan dapat berisi perangkat lunak berbahaya atau merusak perangkat maupun komputer.
- Hati-hati saat menerima permintaan konektivitas, menelusuri Internet, atau men-download konten. Jangan terima sambungan Bluetooth dari sumber yang tidak terpercaya.
- Instal serta gunakan hanya layanan dan perangkat lunak yang terpercaya serta menawarkan keamanan dan perlindungan yang memadai.
- Instal antivirus dan perangkat lunak keamanan lainnya di perangkat dan komputer apapun yang tersambung. Gunakan hanya satu aplikasi setiap kali. Menggunakan lebih dari satu akan mempengaruhi performa serta pengoperasian perangkat dan/atau komputer.
- Jika Anda mengakses penanda yang telah terinstal sebelumnya dan link ke situs Internet pihak ketiga, lakukan tindakan pencegahan yang sesuai. Nokia tidak merekomendasikan atau bertanggung jawab atas situs tersebut.

Kondisi pengoperasian

Perangkat ini memenuhi panduan untuk pemaparan frekuensi radio bila digunakan dalam posisi normal di dekat telinga atau minimal 1,5 cm (5/8 inci) dari badan. Tas jinjing, pengait ikat pinggang, atau kantong ponsel yang dikenakan di badan tidak boleh mengandung bahan logam dan perangkat harus berada pada jarak seperti yang disebutkan di atas dari badan Anda.

Diperlukan sambungan yang berkualitas baik ke jaringan agar dapat mengirim file data atau pesan. File data atau pesan mungkin tertunda hingga sambungan berkualitas tersebut tersedia. Patuhi petunjuk jarak di atas hingga pengiriman selesai.

Kendaraan

Sinyal radio dapat mempengaruhi sistem elektronik yang tidak terpasang dengan benar atau tidak terlindung secara memadai di dalam kendaraan bermotor seperti sistem injeksi bahan bakar elektronik, pengereman antipenguncian elektronik, kontrol kecepatan elektronik, dan kantong udara. Untuk informasi lebih lanjut, hubungi

produsen kendaraan atau peralatannya.

Hanya petugas berpengalaman yang boleh memasang perangkat di dalam kendaraan. Pemasangan atau perbaikan yang salah dapat berbahaya dan mungkin membatalkan jaminan Anda. Pastikan semua peralatan perangkat nirkabel di dalam kendaraan telah terpasang dan beroperasi dengan benar. Jangan simpan atau bawa cairan dan gas yang mudah terbakar atau bahan peledak di tempat yang sama dengan perangkat, komponen, atau aksesorinya. Perlu diketahui bahwa kantong udara akan mengembang dengan kekuatan penuh. Jangan letakkan perangkat atau aksesorinya di tempat mengembangnya kantong udara.

Kawasan berpotensi ledakan

Nonaktifkan perangkat bila berada di wilayah dengan kandungan udara yang dapat mengakibatkan ledakan, misalnya di dekat pompa gas di pom bensin. Percikan api di tempat tersebut dapat menimbulkan ledakan atau kebakaran yang mengakibatkan cedera atau kematian. Perhatikan larangan di area pom, penyimpanan, dan distribusi bensin; pabrik kimia; atau lokasi yang sedang terjadi

ledakan. Kawasan berpotensi ledakan seringkali, namun tidak selalu, ditandai dengan jelas. Tempat tersebut mencakup area yang meminta Anda untuk mematikan mesin kendaraan yakni, dek bawah pada kapal, fasilitas pengiriman atau penyimpanan bahan kimia, dan tempat yang udaranya mengandung bahan kimia atau partikel, seperti butiran, debu, atau serbuk logam. Hubungi produsen kendaraan yang menggunakan bahan bakar gas cair (seperti propane atau butane) untuk mengetahui jika perangkat ini dapat digunakan dengan aman di sekitarnya.

Informasi Pengesahan (SAR) **Perangkat selular ini sesuai dengan pedoman paparan terhadap gelombang radio.**

Perangkat selular ini merupakan unit pemancar sekaligus penerima gelombang radio. Perangkat ini dirancang untuk tidak melampaui batas paparan terhadap gelombang radio yang disarankan oleh pedoman internasional. Pedoman tersebut dikembangkan oleh organisasi ilmiah independen ICNIRP dan mencakup margin keamanan yang dirancang untuk

memastikan perlindungan semua orang, tanpa memperhitungkan usia dan kesehatan.

Pedoman paparan untuk perangkat selular menerapkan unit pengukuran yang dikenal sebagai SAR atau Tingkat Absorpsi Spesifik. Batas SAR yang tercantum dalam panduan ICNIRP adalah 2,0 watt/kilogram (W/kg) atau setara dengan 10 gram jaringan tubuh manusia. Pengujian SAR dilakukan menggunakan posisi pengoperasian standar dengan pemancaran perangkat pada tingkat daya tertinggi yang disertifikasi di semua pita frekuensi yang diuji. Tingkat SAR sebenarnya pada perangkat yang beroperasi dapat berada di bawah nilai maksimum karena perangkat ini dirancang hanya menggunakan daya yang diperlukan untuk mencapai jaringan. Jumlah tersebut dapat berubah, tergantung pada sejumlah faktor seperti seberapa dekat Anda dengan stasiun pangkalan jaringan.

Nilai SAR tertinggi berdasarkan pedoman ICNIRP untuk penggunaan perangkat di telinga adalah 1,37 W/kg .

Penggunaan aksesori perangkat dapat menghasilkan nilai SAR

berbeda. Nilai SAR dapat bervariasi, tergantung pada laporan nasional, persyaratan pengujian, dan gelombang jaringan. Informasi SAR tambahan mungkin tersedia pada informasi produk di www.nokia.com.

Hak cipta dan informasi lainnya PERNYATAAN KESESUAIAN

CE 0168

Dengan ini, NOKIA CORPORATION menyatakan bahwa produk RM-714 ini telah memenuhi persyaratan utama dan ketentuan terkait lainnya dalam Petunjuk 1999/5/EC. Salinan Pernyataan Kesesuaian ini dapat dilihat di <http://www.nokia.com/global/declaration/declaration-of-conformity>.

TM © 2013 Nokia. Semua hak dilindungi undang-undang. Produk/ nama pihak ketiga mungkin merupakan TM dari masing-masing pemiliknya.

Dilarang memperbanyak, mentransfer, atau menyebarkan sebagian atau seluruh isi dokumen ini dalam bentuk apapun tanpa izin

tertulis sebelumnya dari Nokia. Nokia menerapkan kebijakan pengembangan yang berkesinambungan. Nokia berhak mengubah dan memperbaiki produk yang disebutkan dalam buku petunjuk ini tanpa pemberitahuan sebelumnya.



Mencakup perangkat lunak kriptografi RSA BSAFE atau protokol keamanan dari RSA Security.



POWERED Oracle dan Java adalah merek dagang terdaftar dari Oracle dan/atau afiliasinya.

Merek dan logo Bluetooth adalah milik Bluetooth SIG, Inc. dan penggunaan merek tersebut oleh Nokia didasarkan pada lisensi.

Produk ini dilisensi berdasarkan Lisensi Portfolio Paten Visual MPEG-4 (i) untuk penggunaan pribadi dan nonkomersial terkait dengan informasi yang telah disesuaikan dengan Standar Visual MPEG-4 untuk setiap aktivitas pribadi dan nonkomersial konsumen, serta (ii) untuk penggunaan yang terkait

dengan video MPEG-4 yang disediakan oleh penyedia video berlisensi. Tidak ada lisensi yang diberikan atau dinyatakan secara tersirat untuk penggunaan lainnya. Informasi tambahan, termasuk yang terkait dengan kegiatan promosi, penggunaan internal, dan komersial dapat diperoleh dari MPEG LA, LLC. Kunjungi <http://www.mpegla.com>.

Selama diizinkan oleh undang-undang yang berlaku, dalam keadaan apapun, Nokia atau pemberi lisensinya tidak bertanggung jawab atas hilangnya data, penghasilan, atau kerugian khusus, insidental, konsekuensial, maupun tidak langsung, apapun penyebabnya.

Isi dokumen ini diberikan "sebagaimana mestinya". Kecuali jika ditetapkan lain dalam undang-undang yang berlaku, tidak ada jaminan apapun, baik tersurat maupun tersirat, termasuk namun tidak terbatas pada, jaminan tersirat tentang kelayakan untuk diperdagangkan dan kesesuaian untuk tujuan tertentu, yang dibuat sehubungan dengan keakuratan, keandalan, atau isi dokumen ini. Nokia berhak mengubah dokumen ini atau

menariknya setiap saat tanpa pemberitahuan sebelumnya.

Ketersediaan produk, fitur, aplikasi, dan layanan dapat berbeda menurut wilayah. Untuk informasi lebih lanjut, hubungi dealer Nokia atau penyedia layanan Anda. Perangkat ini mungkin berisi komponen, teknologi, atau perangkat lunak yang diatur oleh undang-undang dan peraturan ekspor Amerika Serikat serta beberapa negara lainnya. Patuhi semua undang-undang yang berlaku.

Nokia tidak memberikan jaminan maupun bertanggung jawab atas fungsi, konten, atau dukungan pengguna akhir aplikasi pihak ketiga yang diberikan bersama perangkat. Dengan menggunakan aplikasi, berarti Anda memahami bahwa aplikasi tersebut diberikan sebagaimana mestinya. Nokia tidak memberikan pernyataan, memberikan jaminan, maupun bertanggung jawab atas fungsi, konten, atau dukungan pengguna akhir aplikasi pihak ketiga yang diberikan bersama perangkat.

PERINGATAN FCC/INDUSTRI KANADA

Perangkat ini sesuai dengan peraturan FCC pasal 15 dan standar

RSS pengecualian lisensi Kanada Industri. Berikut adalah dua kondisi yang dialami saat mengoperasikan perangkat: (1) Perangkat ini tidak boleh menyebabkan gangguan berbahaya, dan (2) perangkat ini harus menerima semua gangguan yang ditangkap, termasuk gangguan yang dapat menyebabkan pengoperasian yang tidak dikehendaki. Perubahan atau modifikasi apapun tanpa persetujuan tertulis dari Nokia dapat membatalkan wewenang pengguna untuk mengoperasikan peralatan ini.

Catatan: Peralatan ini telah diuji dan memenuhi batas perangkat digital Kelas B, sesuai dengan Peraturan FCC pasal 15. Batas ini dirancang untuk memberikan perlindungan yang sesuai terhadap gangguan berbahaya pada pemasangan di rumah. Peralatan ini menghasilkan, menggunakan memancarkan energi frekuensi radio dan, jika tidak dipasang dan digunakan sesuai petunjuk, dapat menimbulkan gangguan berbahaya terhadap komunikasi radio. Namun, tidak ada jaminan bahwa tidak akan terjadi gangguan pada pemasangan tertentu. Jika peralatan ini menimbulkan gangguan berbahaya terhadap penerimaan radio atau televisi, yang dapat diketahui dengan

menghidupkan atau mematikan peralatan tersebut, pengguna dianjurkan untuk berupaya memperbaiki gangguan menggunakan satu atau beberapa tindakan berikut:

- Ubah orientasi atau posisi antena penerima.
- Tambah jarak antara peralatan dan penerima.
- Sambungkan peralatan ke outlet pada sirkuit berbeda dari yang tersambung pada penerima.
- Untuk memperoleh bantuan, hubungi dealer atau teknisi radio/TV berpengalaman.

Indeks

A		
account	51	membuat 53
Aksesori asli Nokia	100	mengirim 53
alarm	22	F
Alih telepon	17	foto
B		mencetak 59
baterai	9, 103, 104	menyalin 74
mengisi daya	12	mengambil 55
bidang status	15	mengatur 57
Bluetooth	72, 73	mengedit 58
browser	67	mengirim 60
browser web		<i>Lihat</i> foto
cookie	70	G
menelusuri halaman	67	gambar
penanda	69	menyalin 17
C		I
cara pintas	15, 40	ikon 20
D		IM (olahpesan cepat) 54
dukungan	88	Informasi dukungan Nokia 88
E		input teks 46, 47
e-mail		internet 67
lampiran	49	

J			
jam	21, 22	kode PUK	95
Jam alarm	22	kontak	
jaringan sosial	71	menambah	36
		menyalin	17, 38
		menyimpan	36, 38
K		kotak pesan	
kalender	23	pesan suara	50
kalkulator	24	kunci tombol	16
kamera			
mengambil foto	55	L	
mengirim foto dan video	60	layanan obrolan (IM)	54
merekam klip video	56	layar awal	14, 40
kartu memori	10, 85, 86	layar sentuh	12
Kartu SIM	9	M	
keyboard	46	manajemen file	85, 86
Kios Nokia	25	masukan teks	46
klip video		mail	
menyalin	17	account	51
mengirim	60	konfigurasi	51
merekam	56	kotak pesan	51
kode akses	95	membuat cadangan data	90
kode keamanan	95	memori	87
kode kunci	95	mempersonalisasi ponsel	39,
kode PIN	95		40, 41, 43, 44

mencari		mempersonalisasi	43, 44
stasiun radio	64	nada dering	43, 44
mencetak	59	nomor IMEI	95
mentransfer konten	17, 61, 74		
menu	39	P	
menyalin konten	17, 61, 74	panggilan	
mengaktifkan/menonaktifkan	11	darurat	105
mengambil foto		internet	34
<i>Lihat</i> kamera		konferensi	29
mengembalikan data	90	log	27, 28
mengembalikan pengaturan	94	membuat	26, 28
mengisi daya baterai	12, 103	meneruskan	31
mengunci		menjawab	26
layar	16	pembatasan panggilan	33
tombol	16	pesan suara	31
merekam		panggilan cepat	37
klip video	56	panggilan darurat	105
panggilan	65	panggilan internet	34
suara	65	pembaruan	
MMS (pesan multimedia)	48	perangkat lunak ponsel	91, 92
musik	62	PL ponsel	93
menyalin	61	pembaruan perangkat lunak	91, 92
		pembaruan PL	93
		penanda	69
		pengaturan	15

mengembalikan	94	S	
pengaturan pabrik, mengembalikan	94	sambungan data	
pesan	49	Bluetooth	72
mengirim	48	sambungan kabel	74
pesan multimedia	48	sambungan USB	74
pesan suara	50	SMS	48
pesan teks	48	T	
Peta	77, 84	tali	18
lokasi Anda saat ini	79	tanggal dan waktu	21
mencari	80	tombol dan komponen	7
men-download	81	V	
rute	82	video	
tempat	83	menyalin	74
profil		volume suara	16
mempersonalisasi	43, 44	W	
mengubah	19	waktu dan tanggal	21
penerbangan	19	wallpaper	41
ubah	42	web	67
profil offline	19	Wi-Fi	76
profil penerbangan	19		
R			
radio	63, 64		
Radio FM	63, 64		