

Podręcznik użytkownika Nokia 808 PureView

Wydanie 2.0

Spis treści**Bezpieczeństwo 5****Wprowadzenie 7**

Klawisze i inne elementy 7

Wkładanie karty SIM 8

Wkładanie karty pamięci 9

Ładowanie baterii 11

Włączanie i wyłączanie telefonu 12

Blokowanie i odblokowywanie klawiszy oraz ekranu 12

Regulacja głośności połączenia telefonicznego, utworu lub wideo 13

Konto Nokia 13

Kopiowanie kontaktów lub zdjęć ze starego telefonu 14

Anteny 15

Zestaw słuchawkowy 15

NFC — informacje 16

Włączanie technologii NFC 17

Podłączanie akcesorium Bluetooth za pomocą technologii NFC 17

Włączanie i wyłączanie latarki 17

Przyczepianie paska na rękę lub smyczy 18

Korzystanie z podręcznika użytkownika w telefonie 18

Użytkowanie podstawowe 19

Używanie paska narzędzi 19

Czynności na ekranie dotykowym 19

Używanie skrótów 21

Przełączanie otwartych aplikacji 22

Wpisywanie tekstu 22

Ikony wyświetlone w telefonie 27

Ustawianie telefonu tak, aby migał, sygnalizując nieodebrane wiadomości lub połączenia 29

Latarka 29

Wyszukiwanie w telefonie i w internecie 29

Korzystanie z telefonu offline 30

Wydłużanie żywotności baterii 30

Przywracanie oryginalnych ustawień 32

Aparat i zdjęcia 32

Informacje o kamerze 32

Zmiana trybu fotografowania 33

Robienie zdjęć 33

Nagrywanie plików wideo 35

Zapisywanie informacji o lokalizacji wraz ze zdjęciami i plikami wideo 37

Wysyłanie zdjęć lub plików wideo 37

Wysyłanie zdjęć lub innej zawartości do telefonu obsługującego technologię NFC 38

Udostępnianie zdjęcia lub pliku wideo bezpośrednio z aparatu 39

Wybór miejsca zapisywania zdjęć i plików wideo 40

Zdjęcia 40

Personalizacja i usługa Sklep Nokia 46

Profile 46

Zmiana tematu 48

Ekran główny 48

Porządkowanie aplikacji 51

Sklep Nokia 52

Telefon 55

Wybieranie numeru telefonu 55

Włączanie głośnika podczas rozmowy 55

Wyszukiwanie kontaktu w aplikacji 55

Zadzwoń 55

Obracanie telefonu w celu wyciszenia 56

Nawiązywanie połączenia z kontaktem 57

Odbieranie połączenia oczekującego 57

Nawiązywanie połączenia wideo 58

Odbieranie połączenia wideo	58	Kopiowanie kontaktów z karty SIM do telefonu	68
Odrzucanie połączeń wideo	59	Tworzenie kopii zapasowej kontaktów w usługach Nokia	68
Nawiązywanie połączenia konferencyjnego	59		
Nawiązywanie połączenia z najczęściej używanymi numerami	60	Sieci społecznościowe	68
Używanie głosu do nawiązywania połączenia z kontaktem	60	Aplikacja społecznościowa — informacje	68
Nawiązywanie połączenia z ostatnio wybranym numerem	61	Wyświetlanie aktualizacji statusów znajomych w jednym widoku	69
Nagrywanie rozmowy telefonicznej	61	Publikowanie statusu w sieciach społecznościowych	69
Wyświetlanie nieodebranych połączeń	62	Łączenie profili znajomych online z listą kontaktów	70
Wywołanie poczty głosowej	62	Wyświetlanie aktualizacji statusów znajomych na ekranie głównym	70
Przekazywanie połączeń przychodzących do poczty głosowej lub na inny numer telefonu	62	Przesyłanie zdjęcia lub pliku wideo do usługi	70
Zapobieganie nawiązywaniu lub odbieraniu połączeń	63	Kontaktowanie się ze znajomym z serwisu społecznościowego	71
Zezwalanie na połączenia tylko z określonymi numerami	64	Dodawanie wydarzenia do kalendarza	71
Kontakty	64	Wiadomości	71
Informacje o Kontaktach	64	Informacje o aplikacji Wiadomości	71
Zapisywanie numerów telefonów i adresów e-mail	64	Wysyłanie wiadomości	72
Zapisywanie numeru z odebranej wiadomości lub odebranego połączenia	65	Czytanie odebranej wiadomości	72
Szybkie kontaktowanie się z najważniejszymi osobami	65	Wysyłanie wiadomości audio	73
Dodawanie ważnych kontaktów do ekranu głównego	66	Zmiana języka wpisywania tekstu	74
Dodawanie zdjęcia do kontaktu	66		
Ustawianie dźwięku dzwonka kontaktu	67	Poczta	74
Tworzenie grupy kontaktów	67	Informacje na temat poczty	74
Wysyłanie wiadomości do grupy osób	67	Dodawanie skrzynki pocztowej	74
Wysyłanie swoich danych kontaktowych przy użyciu funkcji Moja wizytówka	67	Czytanie odebranej poczty	75
		Wysyłanie wiadomości e-mail	76
		Odpowiadanie na zaproszenie na spotkanie	76
		Otwieranie poczty na ekranie głównym	77
		Internet	77

Informacje dotyczące przeglądarki internetowej	77	Quickoffice	111
Przeglądanie stron internetowych	77	Czytanie dokumentów w formacie PDF	111
Dodawanie zakładki	78	Używanie kalkulatora	112
Subskrybowanie kanału internetowego	79	Pisanie notatki	112
Zezwalanie witrynie na wykorzystywanie informacji o Twojej lokalizacji	79	Tłumaczenie słów	112
Uzyskiwanie dostępu do usługi online przy użyciu technologii NFC	80	Otwieranie i tworzenie plików .zip	113
Rozrywka	80	Łączność	113
Odtwarzacz muzyki	80	Połączenia internetowe	113
Nokia Muzyka — informacje	83	Monitorowanie transmisji danych	114
Dźwięki nagrywania	84	Wi-Fi	114
Odtwarzanie muzyki przy użyciu radia	84	Połączenia VPN	116
Radio FM	85	Kończenie połączenia sieciowego	117
Granie ze znajomymi przy użyciu technologii NFC	87	Bluetooth	117
Płacenie za pośrednictwem telefonu	87	Kabel USB do transmisji danych	121
Wideo	88	Zarządzanie telefonem	122
Oglądanie telewizji internetowej	89	Aktualizowanie oprogramowania telefonu i aplikacji	122
Podłączenie do systemu o wysokiej rozdzielczości	90	Zarządzanie plikami	124
Bezprzewodowe strumieniowe przesyłanie materiałów	91	Zwalnianie miejsca w pamięci telefonu	126
Aplikacja Mapy	93	Zarządzanie aplikacjami	127
Aplikacje usługi Mapy — informacje	93	Synchronizowanie zawartości	128
Nawigacja do celu	94	Kopiowanie kontaktów lub zdjęć między telefonami	129
Znajdowanie i zapisywanie lokalizacji	99	Jak chronić swój telefon	129
Zapisywanie i udostępnianie miejsc	104	Przygotowanie telefonu do recyklingu	131
Zgłaszanie nieprawidłowych informacji dotyczących map	105	Znajdowanie dodatkowej pomocy	132
Zegar i kalendarz	106	Pomoc techniczna	132
Zegar	106	Kody dostępu	132
Kalendarz	108	Informacje o bezpiecznym użytkowaniu produktu	133
Biuro	111	Indeks	141

Bezpieczeństwo

Zapoznaj się uważnie z podanymi tu w skrócie wskazówkami. Nieprzestrzeganie tych wskazówek może być niebezpieczne lub niezgodne z prawem. Więcej informacji znajdziesz na dalszych stronach tej instrukcji.

OBZARY O OGRANICZONYM DOSTĘPIE



Urządzenie należy wyłączyć tam, gdzie używanie telefonów komórkowych jest niedozwolone bądź może powodować zakłócenia i niebezpieczeństwo, na przykład w samolocie, w szpitalu, w pobliżu sprzętu medycznego, paliw, chemikaliów lub w miejscach, w których odpalane są ładunki wybuchowe. Stosuj się do wszystkich instrukcji w obszarach o ograniczonym dostępie.

NAJWAŻNIEJSZE JEST BEZPIECZEŃSTWO W RUCHU DROGOWYM



Stosuj się do wszystkich lokalnie obowiązujących przepisów. Prowadząc samochód, nie zajmuj rąk niczym innym. W trakcie jazdy miej przede wszystkim na uwadze bezpieczeństwo na drodze.

ZAKŁÓCENIA



Wszystkie urządzenia bezprzewodowe mogą być podatne na zakłócenia, które z kolei mogą wpływać na jakość połączeń.

PROFESJONALNY SERWIS



Instalować i naprawiać ten produkt może wyłącznie wykwalifikowany personel.

BATERIE, ŁADOWARKI I INNE AKCESORIA



Korzystaj wyłącznie z baterii, ładowarek i innych akcesoriów zatwierdzonych przez firmę Nokia do użytku z urządzeniem. Ładowarki innych firm zgodne z normą IEC/EN 62684 mogą być kompatybilne z tym urządzeniem, jeśli są podłączane do portu mikro-USB. Nie podłączaj niekompatybilnych produktów.

DBAJ O TO, BY URZĄDZENIE BYŁO SUCHY



To urządzenie nie jest wodoodporne. Chroń je przed wilgocią.

CZĘŚCI SZKLANE



Ekran urządzenia zrobiony jest ze szkła. To szkło może się stłuc, jeśli urządzenie spadnie na twardą powierzchnię lub gdy zostanie mocno uderzone. Jeśli to szkło się stłucze, nie dotykaj szklanych części urządzenia i nie próbuj wyjmować odłamków szkła z urządzenia. Nie używaj urządzenia, zanim wykwalifikowany pracownik serwisu nie wstawi nowego szkła.

CHROŃ SŁUCH



Nie słuchaj głośnej muzyki przez długi czas, aby uniknąć uszkodzenia słuchu. Zachowaj ostrożność, trzymając urządzenie przy uchu, gdy głośnik jest włączony.

Wprowadzenie

Klawisze i inne elementy

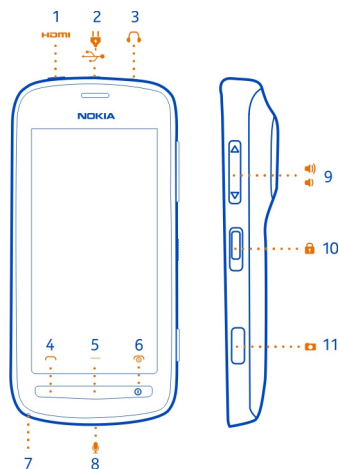

- 1 Mikrozłącze HDMI™
- 2 Złącze mikro-USB. Wykorzystywane także do ładowania baterii.
- 3 Złącze zestawu słuchawkowego (złącze Nokia AV)
- 4 Klawisz połączeń
- 5 Klawisz menu
- 6 Klawisz zakończenia/zasilania . Wykorzystywane także do zamykania aparatu.
- 7 Otwór na smycz/pasek na rękę
- 8 Mikrofon
- 9 Klawisz głośności/pomniejszania i powiększania
- 10 Klawisz blokady
- 11 Klawisz aparatu

Jeśli na obiektywie znajduje się taśma ochronna, należy ją usunąć.

Zamykanie pokrywy HDMI

Kiedy telefon jest skierowany tyłem do Ciebie, dociśnij lewy brzeg pokrywy, zanim dociśniesz krawędź z zawiasem.

Wkładanie karty SIM

! **Ważne:** To urządzenie jest przeznaczone wyłącznie do użytku z kartą SIM mini-UICC, zwaną także kartą micro SIM. Karta micro SIM jest mniejsza niż standardowa karta SIM. Korzystanie z niezgodnych kart SIM może spowodować uszkodzenie karty lub urządzenia, a także danych przechowywanych na karcie.

Jeżeli karta SIM została zmodyfikowana tak, aby pasowała do uchwytu karty micro SIM, nie należy z niej korzystać. Aby zamienić standardową kartę SIM na kartę micro SIM, skontaktuj się z operatorem.

Nie naklejaj niczego na karcie SIM.

- 1 Upewnij się, że telefon jest wyłączony.
- 2 Włóż paznokieć w szczelinę w dolnej krawędzi tylnej pokrywy, a następnie ostrożnie podnieś i zdejmij pokrywę.



- 3 Jeśli bateria znajduje się w telefonie, wyjmij ją.

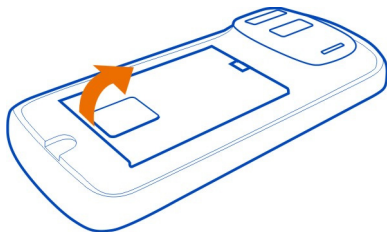

- 4 Przesuń uchwyt karty SIM, aby go odblokować. Podnieś paznokciem pokrywę uchwytu karty SIM.



- 5 Upewnij się, że styki są skierowane do dołu, a następnie włóż kartę SIM do uchwyty i opuść go.



- 6 Przesuń uchwyt karty SIM, aby go zablokować.



- 7 Odpowiednio dopasuj styki i włóż baterię, a następnie załóż tylną pokrywę.

Wymywanie karty SIM

- 1 Wyłącz telefon.
- 2 Zdejmij tylną pokrywę.
- 3 Jeśli bateria znajduje się w telefonie, wyjmij ją.
- 4 Otwórz uchwyt karty SIM i wyjmij ją.

Wkładanie karty pamięci

Karty pamięci są sprzedawane osobno.

Używaj wyłącznie kompatybilnych typów karty microSD i microSDHC zatwierdzonych przez firmę Nokia do użytku z tym urządzeniem. Użycie niekompatybilnej karty może spowodować uszkodzenie samej karty i zawartych na niej danych oraz urządzenia.



10 Wprowadzenie

- 1 Upewnij się, że telefon jest wyłączony.
- 2 Włóż paznokieć w szczelinę w dolnej krawędzi tylnej pokrywy, a następnie ostrożnie podnieś i zdejmij pokrywę.



- 3 Jeśli bateria znajduje się w telefonie, wyjmij ją.

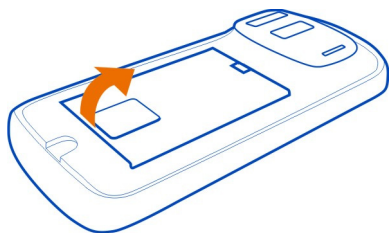

- 4 Przesuń uchwyt karty pamięci, aby go odblokować. Podnieś paznokciem uchwyt karty pamięci.

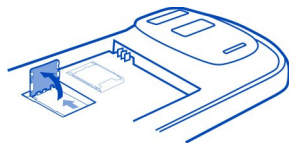

- 5 Upewnij się, że styki są skierowane do dołu, a następnie włóż kartę pamięci do uchwytu i opuść go.

Karty pamięci są sprzedawane osobno. W przypadku filmów wideo Full HD (1080p) zalecana jest karta pamięci Klasy 6.

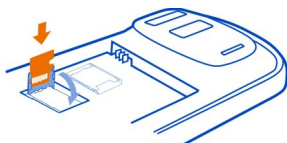

- 6 Przesuń uchwyt karty pamięci, aby go zablokować.

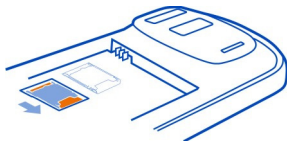

- 7 Odpowiednio dopasuj styki i włóż baterię, a następnie załóż tylną pokrywę.

Wymywanie karty pamięci

- 1 Wyłącz telefon.
- 2 Zdejmij tylną pokrywę.
- 3 Jeśli bateria znajduje się w telefonie, wyjmij ją.
- 4 Otwórz uchwyt karty pamięci i wyjmij ją.

Ładowanie baterii

Bateria została częściowo naładowana fabrycznie, ale przed pierwszym włączeniem telefonu konieczne może być jej ponowne naładowanie.

- 1 Jeżeli telefon wymaga naładowania, wykonaj następujące czynności:

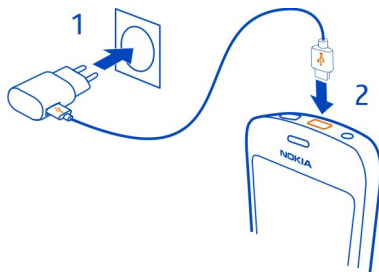

- 2 Po pełnym naładowaniu baterii wykonaj następujące czynności:

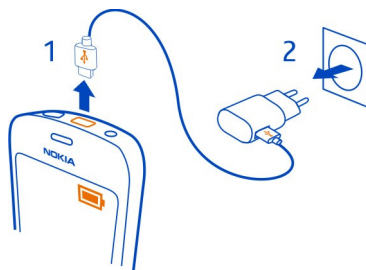

Z ładowania przez złącze USB można skorzystać, gdy nie ma dostępnego gniazdka sieci elektrycznej. Podczas ładowania urządzenia można przesyłać dane. Efektywność ładowania przez złącze USB bywa bardzo różna, a rozpoczęcie ładowania oraz działania urządzenia może nastąpić po dłuższym czasie.

Nie ma potrzeby ładowania baterii przez określony czas. Podczas ładowania można korzystać z telefonu.

Jeśli bateria była całkowicie rozładowana, może upłynąć kilka minut, zanim pojawi się wskaźnik ładowania i będzie można nawiązywać połączenia.

Włączanie i wyłączanie telefonu

Włączanie

Naciśnij klawisz wyłącznika **⏻** i przytrzymaj go do momentu, aż telefon zawibruje.

Wyłączanie

Naciśnij i przytrzymaj klawisz zasilania **⏻**.



Blokowanie i odblokowywanie klawiszy oraz ekranu

Aby uniknąć przypadkowego nawiązywania połączeń, gdy telefon znajduje się w kieszeni lub torbie, blokuj klawisze i ekran telefonu.

Przesuń palcem po klawiszu blokady.

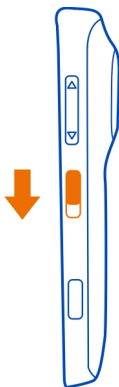

Wskazówka: Aby odblokować, możesz także nacisnąć klawisz menu i przeciągnąć blokadę ekranu w lewo lub prawo.

Ustawianie blokowania ekranu i klawiszy

- 1 Wybierz > **Ustawienia i Telefon** > **Wyświetlacz** > **Blokada ekranu/klawiszy**.
- 2 Określ czas, po upływie którego ekran i klawisze mają być automatycznie blokowane.

Regulacja głośności połączenia telefonicznego, utworu lub wideo

Użyj klawiszy głośności.

Możesz zmieniać głośność w trakcie połączenia, lub gdy aplikacja jest włączona.

Wbudowany głośnik umożliwia rozmowę przez telefon z pewnej odległości, dzięki czemu telefonu nie trzeba trzymać przy uchu.

Włączanie lub wyłączenie głośnika podczas rozmowy

Wybierz lub .

Konto Nokia

Podczas pierwszego uruchomienia telefon poprowadzi Cię przez proces tworzenia konta Nokia.

Możesz:

- Uzyskać dostęp do wszystkich usług Nokia zarówno w telefonie, jak i na kompatybilnym komputerze, za pomocą jednej nazwy użytkownika i hasła.
- Pobrać materiały z witryny usług Nokia.
- Zapisywać informacje o modelu telefonu i dane kontaktowe. Możesz także dodać szczegóły karty płatniczej.
- Zapisywanie ważnych tras pieszych i samochodowych w usłudze Nokia Mapy

Aby dowiedzieć się więcej o koncie i usługach Nokia, przejdź do witryny www.nokia.com/support.

Aby utworzyć konto Nokia później, przejdź do witryny account.nokia.com.

Kopiowanie kontaktów lub zdjęć ze starego telefonu

Chcesz skopiować ważne informacje z poprzedniego telefonu Nokia i szybko zacząć korzystać z nowego? Do bezpłatnego kopiowania zawartości, np. kontaktów, pozycji kalendarza czy zdjęć do nowego telefonu używaj aplikacji Przełączanie telef..

Twój poprzedni telefon musi obsługiwać technologię Bluetooth.



- 1 Wybierz  > Ustawienia > Łączność > Przesyłanie danych > Przełączanie telef..
- 2 Wybierz z listy poprzednio używany telefon, a następnie powiąż urządzenia. Łączność Bluetooth musi być włączona w obu telefonach.
- 3 Jeśli drugi telefon wymaga podania kodu dostępu, wpisz go w obu urządzeniach. Kod dostępu dotyczy tylko bieżącego połączenia i można go określić samodzielnie. W niektórych telefonach hasło jest z góry ustalone. Szczegółowe informacje na ten temat można znaleźć w podręczniku użytkownika drugiego telefonu.
- 4 Wybierz elementy, które chcesz skopiować, a następnie wybierz **OK**.

Jeżeli w poprzednim telefonie Nokia nie ma aplikacji Przełączanie telef., nowy telefon wyśle ją w wiadomości przez Bluetooth. Aby zainstalować aplikację, otwórz tę wiadomość w poprzednim telefonie, a następnie wykonuj instrukcje wyświetlane na ekranie telefonu.

Wskazówka: Za pomocą aplikacji Przełączanie telef. możesz w późniejszym czasie skopiować zawartość z innych telefonów.

Anteny

Nie dotykaj obszaru anteny, kiedy jest używana. Kontakt z antenami wpływa na jakość komunikacji radiowej i może skrócić żywotność baterii ze względu na ilość pobieranej przez urządzenie energii.

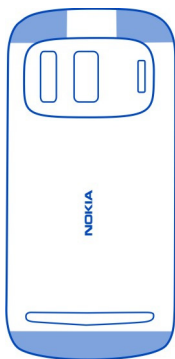

Obszar anteny jest wyróżniony.

Zestaw słuchawkowy

Do telefonu można podłączyć kompatybilny zestaw słuchawkowy lub kompatybilne słuchawki.

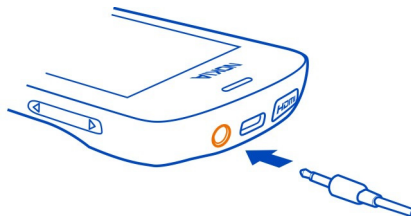

Nie podłączaj produktów, które na wyjściu generują sygnał, ponieważ może on uszkodzić urządzenie. Do złącza audio-wideo firmy Nokia nie należy podłączać żadnych źródeł napięcia. Po podłączeniu do złącza audio-wideo firmy Nokia urządzenia zewnętrznego lub zestawu słuchawkowego innego niż zalecane przez firmę Nokia do użytku z tym urządzeniem należy zwrócić szczególną uwagę na poziomy głośności.

NFC — informacje

Technologia NFC (ang. Near Field Communication) sprawia, że połączenia i udostępnianie są łatwe i przyjemne. Telefony i akcesoria Nokia obsługujące technologię NFC można łączyć bezprzewodowo, stykając je ze sobą.

Technologia NFC oferuje następujące możliwości:

- Udostępnianie własnej zawartości między dwoma kompatybilnymi telefonami obsługującymi technologię NFC.
- Łączenie z kompatybilnymi akcesoriami Bluetooth obsługującymi technologię NFC, takimi jak zestaw słuchawkowy lub bezprzewodowy głośnik.
- Płacenie przy użyciu telefonu, jeśli taka usługa jest udostępniana przez operatora.
- Uzyskiwanie dodatkowej zawartości lub dostępu do usług online poprzez dotknięcie znaczników.
- Granie w trybie wielu graczy z innymi właścicielami kompatybilnych telefonów obsługujących technologię NFC.

Obszar NFC znajduje się z tyłu telefonu, pod aparatem. Dotknij obszarem NFC innych telefonów, akcesoriów lub czytników.

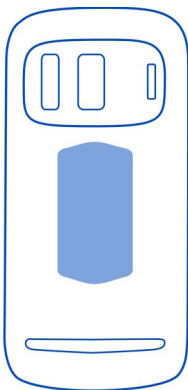

Technologii NFC można używać, gdy ekran telefonu jest włączony. Istnieje możliwość płacenia przy użyciu telefonu lub używania go jako biletu nawet wtedy, gdy telefon jest zablokowany, w zależności od operatora.

Aby uzyskać więcej informacji, zapoznaj się z instruktażowymi filmami na temat technologii NFC w Twoim telefonie.

Wskazówka: Więcej materiałów obsługiwanych przez technologię NFC można pobrać ze Sklepu Nokia.

Włączanie technologii NFC

Wybierz  > Ustawienia i łączność > NFC > NFC > Włączone.

Podłączanie akcesorium Bluetooth za pomocą technologii NFC

Dotknij obszaru NFC w akcesorium do obszaru NFC w Twoim telefonie, a następnie wybierz Tak.

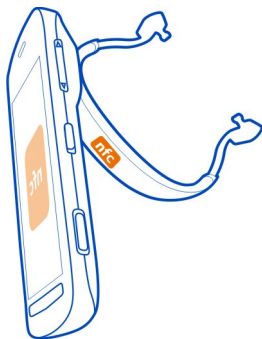

Odłączanie akcesorium

Ponownie dotknij obszaru NFC dostępnego w akcesorium.

Więcej informacji znajduje się w podręczniku użytkownika akcesorium.

Włączanie i wyłączenie latarki

Musisz znaleźć drogę po ciemku? Użyj lampy błyskowej aparatu jako latarki.

Przesuń i przytrzymaj przełącznik blokady przez 2 sekundy.

Latarkę możesz włączyć nawet wtedy, gdy klawisze i ekran telefonu są zablokowane.

Nie świeć latarką w oczy.

Przyczepianie paska na rękę lub smyczy

- 1 Zdejmij tylną pokrywę.
- 2 Przelóż pętlę przez otwór, a następnie zaczerp o haczyk.

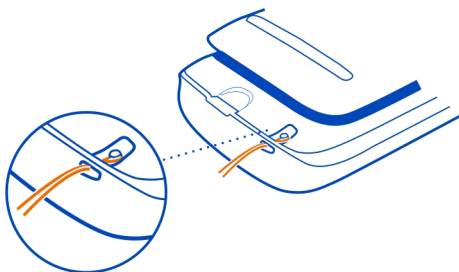

Korzystanie z podręcznika użytkownika w telefonie

? W telefonie jest dostępny wbudowany podręcznik użytkownika. Masz go przy sobie zawsze, gdy jest potrzebny. Wybierz  > Podr. użytłk..

Wyszukiwanie informacji w instrukcji obsługi

Po otwarciu podręcznika użytkownika wybierz ikonę  > Szukaj, a następnie wpisz wyszukiwane słowo lub literę w polu wyszukiwania.

Otwieranie aplikacji z podręcznika użytkownika

Wybierz łącze aplikacji w temacie.

Aby wrócić do podręcznika użytkownika, naciśnij i przytrzymaj klawisz menu, przesuń palcem w lewo lub w prawo, a następnie wybierz podręcznik użytkownika.

Łącza do powiązanych tematów można znaleźć na końcu instrukcji.

Wskazówka: Wyświetlane są także wiadomości SMS i wyskakujące wskazówki zawierające przydatne informacje na temat używania telefonu. Aby wyświetlić wskazówki później, wybierz  > Wskazówki i Rady.

Użytkowanie podstawowe

Używanie paska narzędzi

Pasek narzędzi u dołu wyświetlacza ułatwia przeglądanie telefonu.



Otwórz menu główne.

Nawiąż połączenie.

Powróć do poprzedniego widoku.

Wyszukaj aplikacje.

Otwórz menu opcji.

Czynności na ekranie dotykowym

Aby użyć telefonu, dotknij ekranu dotykowego lub dotknij go i przytrzymaj.

! Ważne: Staraj się nie zarysować tego ekranu. Do pisania na ekranie dotykowym nigdy nie używaj pióra, długopisu ani żadnych innych ostrych przedmiotów.

Otwieranie aplikacji lub elementu

Dotknij aplikacji lub elementu.

Dotknij i przytrzymaj, aby wyświetlić więcej opcji

Umieść palec na elemencie i zaczekaj, aż otworzy się menu.

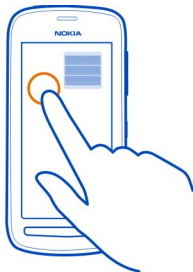

Przykład: Aby wysłać wizytówkę lub usunąć alarm, dotknij kontaktu lub alarmu i przytrzymaj, a następnie wybierz odpowiednią opcję.

Przeciąganie elementu

Dotknij elementu i go przytrzymaj, a następnie przesuń palcem po ekranie.

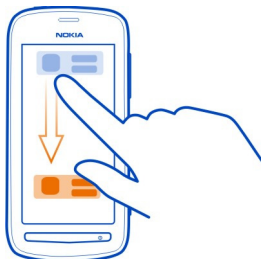

Przykład: Elementy na ekranie głównym lub w menu głównym można przeciągać.

Przesuwanie palcem

Umieść palec na ekranie, a następnie przesuń go w żądanym kierunku.

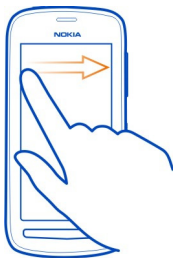

Przykład: Aby przełączyć do innego ekranu głównego, przesuń po ekranie w lewo lub w prawo.

Aby szybko przewinąć długą listę lub menu, szybko przesuń po ekranie palcem w górę lub w dół i unieś palec. Aby zatrzymać przewijanie, dotknij ekranu.

Powiększanie i pomniejszanie

Umieść dwa palce na elemencie, takim jak mapa, zdjęcie lub strona internetowa, a następnie rozsuń je lub zsuń.

Wskazówka: Możesz również dotknąć elementu dwa razy.

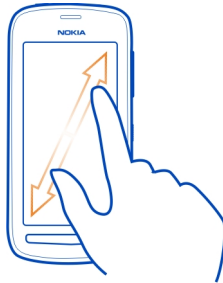

Używanie skrótów

Nie musisz wykonywać wielu czynności, aby na przykład otworzyć bądź zamknąć połączenie internetowe lub wyciszyć telefon. Ustawienia te są dostępne bezpośrednio w menu statusu, niezależnie od aktualnie używanych aplikacji lub widoku.

Przesuń palcem w dół od obszaru powiadomień.

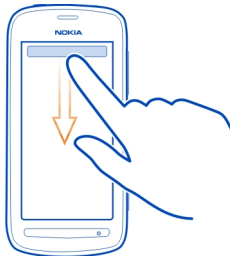

W menu statusu możesz wykonać następujące czynności:

- Wyświetlanie powiadomień o nieodebranych połączeniach lub nieprzeczytanych wiadomościach
- Wyciszanie telefonu
- Modyfikacja ustawień łączności
- Wyświetlanie dostępnych połączeń Wi-Fi i łączenie z siecią Wi-Fi
- Zarządzanie połączeniami Bluetooth

Wskazówka: Podczas słuchania muzyki możesz szybko uzyskać dostęp do odtwarzacza z obszaru statusu.

Przełączanie otwartych aplikacji

Aplikacje i zadania otwarte w tle można przeglądać i przełączać.

Naciśnij i przytrzymaj klawisz menu, przeciągnij palcem w lewo lub w prawo, a następnie wybierz żadaną aplikację.

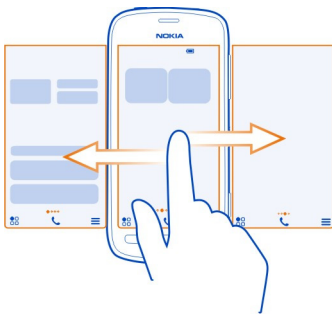

Aplikacje uruchomione w tle zwiększają zapotrzebowanie na energię baterii i zajmują pamięć. W celu zamknięcia nieużywanej aplikacji wybierz **X**.

Wskazówka: Aby zamknąć wszystkie otwarte aplikacje, wybierz i przytrzymaj przełącznik zadań, a następnie z menu podręcznego wybierz **Zamknij wszystko**.

Wpisywanie tekstu

Klawiatura ekranowa i numeryczna klawiatura ekranowa

Możesz pisać za pomocą klawiatury ekranowej lub za pomocą numerycznej klawiatury ekranowej.

Niektóre opcje mogą się różnić w zależności od tego, czy korzystasz z klawiatury czy klawiatury numerycznej, oraz tego, czy korzystasz z telefonu w trybie poziomym czy pionowym, a także wybranego języka.

Dodawanie języka pisanego tekstu

Chcesz napisać tekst w innym języku? Telefon umożliwi łatwe przełączanie wielu języków pisanego tekstu.

Wybierz **☰** > **Ustawienia i Telefon** > **Język** > **Język tekstu**, a następnie język.

Przełączanie języków podczas pisania

Wybieraj , aż zostanie wyświetlony żądany język. Klawisz języka jest wyświetlany tylko wtedy, gdy wybierzesz kilka języków pisanego tekstu.

Pisanie za pomocą klawiatury ekranowej

Włączanie klawiatury

Z klawiatury ekranowej można korzystać zarówno w trybie poziomym, jak i pionowym.

Wybierz  > Ustawienia i Telefon > Język > Język tekstu, a następnie język i Qwerty.

Dla niektórych języków klawiatura ekranowa w trybie pionowym może być niedostępna.

Klawisze na klawiaturze

Układ klawiatury może się różnić w zależności od języka pisanego tekstu, trybu wprowadzania tekstu i zakresu używanych znaków.

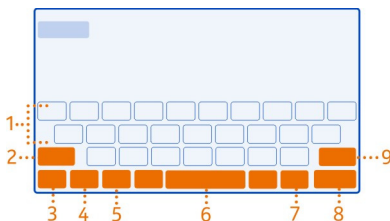

- 1 Klawiatura
- 2 Klawisze Shift i Caps Lock — zmieniają wielkość liter. Aby włączyć tryb wielkich liter (Caps Lock), wybierz klawisz dwa razy. W przypadku niektórych języków klawisz ten otwiera nowy zestaw znaków.
- 3 Klawisz Zamknij — zamyka klawiaturę.
- 4 Klawisz trybu alfabetycznego/numerycznego — umożliwia wpisywanie znaków specjalnych lub cyfr.
- 5 Klawisz języka — umożliwia przełączanie języków pisanego tekstu. Jest wyświetlany tylko wtedy, gdy wybierzesz kilka języków pisanego tekstu.
- 6 Klawisz spacji
- 7 Klawisz uśmieszku
- 8 Klawisz Enter — przenosi kursor do następnego wiersza. Jego dodatkowe funkcje zależą od aktualnego kontekstu. Przykładowo w przeglądarce internetowej działa jak ikona Idź.
- 9 Backspace — usuwa znak.

Korzystanie z przewidywania tekstu podczas pisania za pomocą klawiatury

Aby przyspieszyć pisanie, telefon może proponować dalszy ciąg wpisywanego tekstu.

Metoda ta jest oparta na wbudowanym słowniku, do którego można dodawać nowe wyrazy. Dla niektórych języków ta funkcja jest niedostępna.

Włączanie i wyłączanie przewidywania tekstu

Wybierz  > Ustawienia i Telefon > Język > Język tekstu, a następnie język i Podpowieź słowa.

Korzystanie z przewidywania tekstu podczas pisania

- 1 Zaczynij pisać słowo.
- 2 Podczas pisania telefon będzie proponować możliwe słowa. Kiedy zostanie wyświetlone prawidłowe słowo, wybierz je.

Dodawanie nowego słowa do słownika

Wybierz wpisane słowo w pasku propozycji.

Wprowadzanie tekstu z klawiatury

Przełączanie małych i wielkich liter

Wybierz .

Dodawanie akcentu do znaku

Wybierz i przytrzymaj znak, a następnie w menu podręcznym wybierz znak.

Przełączanie trybów wprowadzania cyfr i liter

Wybierz 12# lub ABC.

Usuwanie znaku

Wybierz .

Przenoszenie kursora do następnego wiersza

Wybierz .

Pisanie za pomocą numerycznej klawiatury ekranowej

Włączanie klawiatury numerycznej

Jeśli wolisz używać klawiatury numerycznej podczas pisania w trybie pionowym, możesz przełączyć klawiaturę ekranową na numeryczną klawiaturę ekranową.

Wybierz  > Ustawienia i Telefon > Język > Język tekstu, a następnie język i Klawiatura telefonu.

Klawisze klawiatury numerycznej

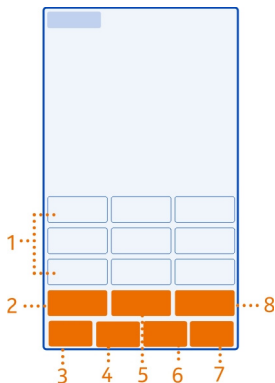

- 1 Klawisze znakowe
- 2 Klawisz trybu alfabetycznego/numerycznego — umożliwia wpisywanie znaków specjalnych lub cyfr.
- 3 Klawisz Zamknij — zamyka klawiaturę numeryczną.
- 4 Klawisz języka — umożliwia przełączanie języków pisanego tekstu. Jest wyświetlany tylko wtedy, gdy wybierzesz kilka języków pisanego tekstu.
- 5 Klawisz spacji/Enter — umożliwia wstawianie spacji i przesuwanie kursora do następnego wiersza. Jego dodatkowe funkcje zależą od aktualnego kontekstu. Przykładowo w przeglądarce internetowej działa jak ikona Idź.
- 6 Klawisz uśmiešku
- 7 Klawisz Backspace — usuwa znak.
- 8 Klawisz Shift — zmienia wielkość liter. Ta funkcja może być niedostępna w przypadku niektórych języków.

Korzystanie z przewidywania tekstu na klawiaturze numerycznej

Aby przyspieszyć pisanie, telefon może proponować dalszy ciąg wpisywanego tekstu.

Metoda ta jest oparta na wbudowanym słowniku, do którego można dodawać nowe wyrazy. Dla niektórych języków ta funkcja jest niedostępna.

Włączanie przewidywania tekstu

Wybierz  > Ustawienia i Telefon > Język > Język tekstu, a następnie język i Podpowieź słowa.

Wyłączanie przewidywania tekstu

Podczas pisania wybierz dwukrotnie .

Korzystanie z przewidywania tekstu podczas pisania

- 1 Zaczynij pisać słowo.
- 2 Podczas pisania telefon będzie proponować możliwe słowa. Kiedy zostanie wyświetlone prawidłowe słowo, wybierz je.

Dodawanie nowego słowa do słownika

Wybierz wpisane słowo w pasku propozycji.

Korzystanie z tradycyjnej metody wpisywania tekstu za pomocą klawiatury numerycznej

Wpisywanie znaku

- 1 Wybieraj klawisz znakowy, aż odpowiedni znak zostanie wyświetlony na ekranie. Pod każdym klawiszem kryje się więcej znaków niż widać na klawiszu.
- 2 Jeśli następną litera jest wprowadzana tym samym klawiszem, zaczekaj, aż pojawi się kursor, i wybierz ten klawisz ponownie.

Przełączanie trybów wprowadzania cyfr i liter

Wybierz **12#** lub **ABC**.

Przełączanie małych i wielkich liter

Wybierz .

Wpisywanie spacji

Wybierz .

Usuwanie znaku

Wybierz .



Przenoszenie kursora do następnego wiersza

Wybierz .

Kopiowanie i wklejanie tekstu

Chcesz szybciej edytować tekst? Kopiuj, wycinaj i wklejaj, aby szybciej zmieniać tekst.

Kopiowanie i wycinanie tekstu

Wybierz i przytrzymaj słowo, przeciągnij kursor, aby podświetlić fragment, który chcesz skopiować lub wyciąć, a następnie wybierz  lub .

Wklejanie tekstu

Wybierz i przytrzymaj pole tekstowe, a następnie wybierz .

Ikony wyświetlane w telefonie

Ikony ogólne



Ekran dotykowy i klawisze są zablokowane.



Ktoś do Ciebie dzwonił.



Masz nieprzeczytane wiadomości.



Jeżeli ikona wiadomości miga, folder Skrzynka odbiorcza może być wypełniony.



Masz przeoczone wydarzenie z kalendarza.



Alarm został ustawiony.



W folderze Skrzynka nadawcza znajdują się wiadomości oczekujące na wysłanie.



Używana jest druga linia telefoniczna.











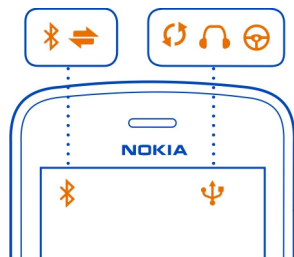

Połączenia przychodzące są przekierowywane na inny numer. Jeśli używane są dwie linie telefoniczne, numer wskazuje aktywną linię.



Połączenie danych jest aktywne.





Ikony Bluetooth i USB



-  Bluetooth jest włączony.
-  Migająca ikona oznacza próbę nawiązania połączenia z innym urządzeniem. Telefon wysyła dane za pośrednictwem technologii Bluetooth.
-  Do telefonu podłączono kabel USB.
-  Do telefonu podłączono kabel HDMI.
-  Telefon jest w trakcie synchronizacji.
-  Odtwarzacz FM jest włączony.
-  Odtwarzacz FM jest aktywny.
-  Do telefonu jest podłączony kompatybilny zestaw słuchawkowy.
-  Do telefonu jest podłączony kompatybilny zestaw samochodowy.

Ikony sieci



-  Telefon jest połączony z siecią GSM.
-  Telefon jest połączony z siecią 3G.
-  Połączenie Wi-Fi jest aktywne.
-  Otwieranie lub zamykanie połączenia danych GPRS.



- Połączenie danych GPRS jest aktywne.
- Połączenie danych GPRS jest zawieszona.
- Otwieranie lub zamykanie połączenia danych EGPRS.
- Połączenie danych EGPRS jest aktywne.
- Połączenie danych EGPRS jest zawieszona.
- Otwieranie lub zamykanie połączenia danych 3G.
- Połączenie danych 3G jest aktywne.
- Połączenie danych 3G jest zawieszona.
- Otwieranie lub zamykanie połączenia HSPA.
- Połączenie danych HSPA jest aktywne.
- Połączenie danych HSPA jest zawieszona.

Ustawianie telefonu tak, aby migał, sygnalizując nieodebrane wiadomości lub połączenia

Miganie wskaźnika oznacza, że masz nieodebrane połączenie lub wiadomość.

Wybierz  > Ustawienia i Telefon > Wskaźniki powiadom. > Wskaźnik powiadamiania.

Latarka

Lampa błyskowa aparatu może być używana jako latarka. Aby włączyć lub wyłączyć latarkę, przesuń klawisz przełącznika blokady i przytrzymaj go przez dwie sekundy.

Nie świeć latarką w oczy.

Wyszukiwanie w telefonie i w internecie



Znajdź potrzebne elementy w swoim telefonie i w internecie. W telefonie lub w internecie możesz wyszukiwać wiadomości e-mail, kontakty, zdjęcia, muzykę lub zapisane aplikacje.

Wybierz  > Wyszukiw..

- 1 Zaczynaj wpisywać słowo, które chcesz wyszukać, a następnie wybierz jeden z proponowanych odpowiedników.
- 2 Aby przeprowadzić wyszukiwanie w internecie, wybierz łącze wyszukiwania internetowego na końcu wyników wyszukiwania. Do tego potrzebne jest aktywne połączenie z internetem.

Wskazówka: Możesz dodać widżet wyszukiwania do ekranu głównego. Dotknij pustego obszaru na ekranie głównym i przytrzymaj go, a następnie wybierz **Dodaj widżet** i widżet wyszukiwania z listy.

Korzystanie z telefonu offline

W miejscach, w których nie chcesz odbierać ani nawiązywać połączeń, nadal możesz korzystać z kalendarza, listy kontaktów, gier offline, a także odtwarzać muzykę i pliki wideo, jeśli włączysz profil offline.

Naciśnij klawisz wyłącznika , a następnie wybierz **Włącz tryb offline**.

Po włączeniu profilu offline połączenie z siecią komórkową zostanie zamknięte. Wszystkie sygnały o częstotliwości radiowej między telefonem a siecią komórkową zostaną zablokowane. Jeśli spróbujesz wysłać wiadomość, zostanie ona umieszczona w Skrzynce nadawczej i wysłana dopiero po włączeniu innego profilu.

Telefonu można też używać bez karty SIM. Wyłącz telefon i wyjmij kartę SIM. Po ponownym włączeniu urządzenia uaktywniany jest profil offline.

 **Ważne:** W profilu Offline nie można nawiązywać ani odbierać żadnych połączeń, ani też używać funkcji wymagających kontaktu z siecią komórkową. Dostępne mogą być połączenia z oficjalnym, zaprogramowanym w urządzeniu numerem alarmowym. Aby móc nawiązywać połączenia, musisz najpierw przełączyć profil na inny.

Kiedy profil offline jest włączony, nadal można łączyć się z siecią Wi-Fi, na przykład, aby czytać pocztę e-mail lub przeglądać strony internetowe. Można także używać technologii Bluetooth.

Jeśli funkcja NFC jest włączona, pozostanie aktywna także w trybie offline. Aby wyłączyć funkcję NFC, wybierz  > **Ustawienia i łączność** > **NFC**, a następnie przełącz opcję **NFC** na **Wyłączone**.



Wyłącz telefon w miejscach, w których korzystanie z telefonów komórkowych jest zabronione lub jeśli mogłoby spowodować zakłócenia lub inne zagrożenia. Pamiętaj, aby postępować zgodnie ze wszystkimi obowiązującymi wymogami bezpieczeństwa.

Wydłużanie żywotności baterii

Jeśli masz wrażenie, że stale potrzebujesz ładowarki, możesz podjąć pewne kroki, aby zmniejszyć ilość energii pobieranej przez telefon.

- Zawsze ładuj baterię do pełnego naładowania.
- Kiedy tryb oszczędzania energii jest włączony, ustawienia telefonu, takie jak **Tryb sieci** i **wygaszacz ekranu**, są optymalizowane.

Włączanie trybu oszczędzania energii

Naciśnij klawisz wyłącznika , a następnie wybierz **Włącz oszczędzanie energii**. Aby wyłączyć tryb oszczędzania energii, naciśnij klawisz wyłącznika , a następnie wybierz **Wyłącz oszczędzanie energii**.

Zamykanie nieużywanych aplikacji

Naciśnij i przytrzymaj klawisz menu, przesun palcem po ekranie, aż wyświetli się żądana aplikacja, a następnie wybierz ikonę .

Dźwięki, motywy i efekty

- Wycisz niepotrzebne dźwięki, np. dźwięki klawiszy.
- Zamiast używać głośnika, korzystaj ze słuchawek przewodowych.
- Zmień czas, po którym ma być wyłączany ekran telefonu.

Ustawianie limitu czasu

Wybierz  > Ustawienia i Telefon > Wyświetlacz > Czas podświetlenia.

Włączanie ciemnego motywu i tapety

Wybierz  > Ustawienia i Motywy > Ogólne.

Aby zmienić tapetę, na ekranie głównym wybierz  > Zmień tapetę.

Zmniejszanie jasności ekranu

Wybierz  > Ustawienia i Telefon > Wyświetlacz > Jasność.

Wyłączanie Duży zegar wygaszacza ekranu

Wybierz  > Ustawienia i Motywy > Wygaszacz ekranu > Brak.

Korzystanie z sieci

- Kiedy słuchasz muzyki lub w inny sposób korzystasz z telefonu, ale nie chcesz nawiązywać ani odbierać połączeń, włącz profil offline.
- Ustaw telefon tak, aby poczta była sprawdzana rzadziej.
- Łącząc się z internetem, używaj połączenia Wi-Fi zamiast połączenia danych mobilnych (GPRS lub 3G).
- Jeżeli telefon jest ustawiony tak, aby korzystał zarówno z sieci GSM, jak i 3G (tryb podwójny), będzie zużywał więcej energii podczas wyszukiwania sieci 3G.

Ustawianie korzystania tylko z sieci GSM w telefonie

Przesun palcem w dół od obszaru powiadomień i wybierz sieć mobilną oraz Tryb sieci > GSM.

Wyłączanie niepotrzebnej łączności Bluetooth

Przesun palcem w dół od obszaru powiadomień i wybierz ikonę .

Zatrzymywanie skanowania dostępnych sieci Wi-Fi w telefonie

Przesuń palcem w dół od obszaru powiadomień i wybierz ikonę .

Otwieraj połączenie danych mobilnych (3G lub GPRS) tylko w razie konieczności

Aby zamknąć połączenie danych mobilnych, przesuń palcem w dół od obszaru powiadomień, a następnie wybierz ikonę .

Przywracanie oryginalnych ustawień

Jeśli telefon nie działa prawidłowo, można zresetować niektóre ustawienia do ich oryginalnych wartości.

- 1 Zakończ wszystkie aktywne połączenia i rozmowy.
- 2 Wybierz  > Ustawienia i Telefon > Zarządzanie telefonem > Ustawienia fabryczne > Przywróć.
- 3 Po wyświetleniu monitu wprowadź kod zabezpieczający.

Nie będzie to miało żadnego wpływu na dokumenty czy pliki zapisane w telefonie.

Po przywróceniu oryginalnych ustawień telefon wyłączy się i włączy ponownie. Może to potrwać dłużej niż zwykle.

Aparat i zdjęcia

Informacje o kamerze

 Aby otworzyć aparat, naciśnij klawisz aparatu.

Po co nosić ze sobą osobno aparat, skoro telefon jest wyposażony we wszystko, co potrzebne, aby zachować wspomnienia? Aparatem w Twoim telefonie można robić doskonałej jakości zdjęcia i nagrywać wysokiej jakości pliki wideo z zachowaniem wygodnych w udostępnianiu rozmiarach plików.

Kamera tylna w telefonie wykorzystuje rewolucyjną technologię przetwarzania obrazu PureView Pro. Technologia PureView firmy Nokia łączy czujnik o wyjątkowo wysokiej rozdzielczości i wydajną optykę firmy Carl Zeiss™. Można dzięki temu uzyskać niespotykaną wcześniej wydajność w słabych warunkach oświetleniowych, a także świetną jakość zdjęć i filmów przy niewielkich rozmiarach plików ułatwiających ich udostępnianie. Dzięki niej możesz także powiększać i przycinać zdjęcia w zupełnie nowy sposób. W aparacie można wybrać spośród trzech trybów zdjęć i wielu różnych ustawień, dlatego każdy znajdzie coś dla siebie.

Telefonu można także użyć do wyświetlania i edytowania zdjęć oraz plików wideo, udostępniania ich w internecie lub wysyłania do kompatybilnych urządzeń.

Wskazówka: Robienie zdjęć jest możliwe nawet wtedy, gdy ekran i klawisze telefonu są zablokowane. Naciśnij klawisz aparatu przez 1 sekundę, aby zrobić zdjęcie w biegu.

Zmiana trybu fotografowania

Czy chcesz robić dobre zdjęcia i filmy bez przejmowania się dostosowywaniem ustawień do różnych warunków? A może pragniesz stworzyć własne profile osobistych ustawień odpowiadające Twoim potrzebom? Może szukasz czegoś pomiędzy? Możesz łatwo zmienić tryb fotografowania w zależności od upodobań.

Do wyboru są trzy tryby fotografowania:

- **Automatyczny** — aparat samodzielnie wybiera najlepsze ustawienia.
- **Programy tematyczne** — wybierasz spośród niektórych gotowych ustawień najlepiej odpowiadających różnym warunkom.
- **Indywidualny** — wszystkie ustawienia dobierasz ręcznie.

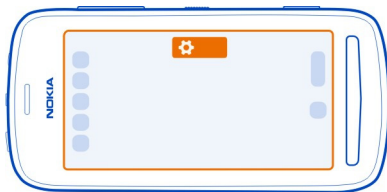

Zmiana trybu fotografowania

Wybierz  oraz tryb fotografowania. Jeśli to konieczne, dotknij prawej strony ekranu, aby wyjść z ustawień.

Robienie zdjęć

Robienie zdjęcia

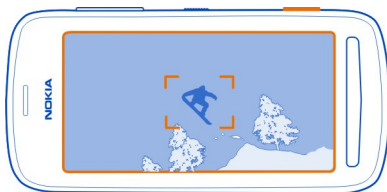

- 1 Aby zablokować ostrość na obiekcie, naciśnij klawisz aparatu do połowy (opcja niedostępna w trybie krajobrazu i sportowym). Wyświetli się zielony wskaźnik

blokadę ostrości. Jeżeli ostrość nie jest zablokowana, pojawi się czerwony wskaźnik ostrości. Zwolnij klawisz aparatu, upewnij się, że obiekt znajduje się w nawiasach, i ponownie naciśnij klawisz aparatu, aby zablokować ostrość. Można też zrobić zdjęcie bez blokowania ostrości.

- 2 Naciśnij klawisz aparatu do końca. Nie poruszaj telefonem, dopóki zdjęcie nie zostanie zapisane, a aparat nie będzie gotowy do zrobienia kolejnego zdjęcia.

Zdjęcia są zapisywane w aplikacji Galeria.

Wyświetlanie rolki aparatu

Rolla z aparatu pokazuje ostatnio zrobione zdjęcia. Aby otworzyć rolę aparatu, wybierz . Aby wyświetlić poprzednie zdjęcie lub wideo, przesuń palcem w prawo.

Wyłączanie aparatu

Naciśnij krótko klawisz zakończenia.

Wskazówki dotyczące zdjęć

Aby otworzyć aparat, naciśnij klawisz aparatu.

- Urządzenie trzymaj obiema rękami.
- Jeśli nie będziesz używać aparatu przez około minutę, przejdzie on do trybu uśpienia. Aby wznowić jego działanie, krótko naciśnij klawisz aparatu.

Aby uzyskać najlepsze zdjęcia odpowiadające Twoim życzeniom, dokonaj wyboru — aparat ma trzy różne tryby fotografowania:

- Jeśli chcesz, aby aparat samodzielnie wybrał najlepsze ustawienia, użyj trybu Automatyczny. Wystarczy tylko skierować się na interesujący obiekt i nacisnąć migawkę.
- Tryb Programy tematyczne zawiera trochę gotowych programów tematycznych odpowiadających różnym sytuacjom.

Przykład: Orientacja pozioma: aby zachować ostrość krajobrazu znajdującego się w oddali. Zbliżenie: podczas fotografowania niewielkich szczegółów. Tryb śniegu: w otoczeniu intensywnej bieli. Tryb sceny: na koncertach, gdy na wykonawcę pada światło reflektorów, a tło za nim jest ciemne.



- Tryb Indywidualny pozwala na samodzielne określenie ustawień aparatu i zapisanie profili z różnymi ustawieniami do późniejszego użytku.

Aby zmienić tryb fotografowania, wybierz . Jeśli to konieczne, dotknij prawej strony ekranu, aby wyjść z ustawień.

Gdy używasz lampy błyskowej, zachowaj bezpieczną odległość. Nie używaj lampy błyskowej, gdy fotografujesz ludzi lub zwierzęta z bliskiej odległości. Robiąc zdjęcie, nie zasłaniaj lampy błyskowej.



Robienie zdjęcia w zbliżeniu

Ustawienie ostrości na małych obiektach, takich jak owady lub kwiaty, może być trudne. Trzeba przesunąć aparat bliżej obiektu. Aby robić ostre i wyraźne zdjęcia nawet najdrobniejszych detali, należy używać trybu zbliżenia.

- 1 Aby otworzyć aparat, naciśnij klawisz aparatu.
- 2 Sprawdź, czy wybrany jest tryb fotografowania Programy tematyczne. Aby przełączyć tryb fotografowania, wybierz  > Programy tematyczne.
- 3 Wybierz .



Robienie zdjęcia w ciemności

Aby robić zdjęcia nawet przy słabym oświetleniu, przełącz na tryb nocny.

- 1 Aby otworzyć aparat, naciśnij klawisz aparatu.
- 2 Sprawdź, czy wybrany jest tryb fotografowania Programy tematyczne. Aby przełączyć tryb fotografowania, wybierz  > Programy tematyczne.
- 3 Wybierz . Aby użyć lampy błyskowej, wybierz .

Robienie zdjęcia obiektu w ruchu

Jesteś na imprezie sportowej i chcesz uchwycić to, co się dzieje, przy użyciu swojego telefonu? Tryb sportowy umożliwia robienie ostrych zdjęć osób w ruchu.

- 1 Aby otworzyć aparat, naciśnij klawisz aparatu.
- 2 Sprawdź, czy wybrany jest tryb fotografowania Programy tematyczne. Aby przełączyć tryb fotografowania, wybierz  > Programy tematyczne.
- 3 Wybierz .

Nagrywanie plików wideo

Nagrywanie pliku wideo

Za pomocą telefonu można nie tylko robić zdjęcia, lecz także utrzymywać ważne wydarzenia w formie plików wideo.

Aby włączyć aparat, naciśnij klawisz aparatu.

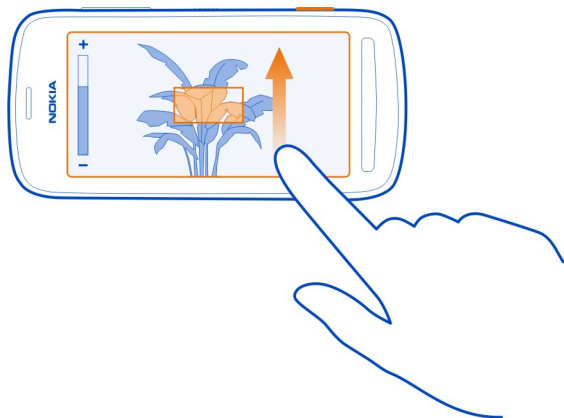

- 1 Aby w razie potrzeby przełączyć tryb zdjęć na tryb wideo, wybierz .
- 2 Aby rozpocząć nagrywanie, naciśnij klawisz aparatu.
- 3 Aby powiększyć, umieść palec na ekranie, a następnie przesun go w górę. Kiedy ramka obejmie obszar, który ma zostać powiększony, podnieś palec. Aby trochę

zmniejszyć, umieść palec na ekranie, a następnie przesunij go w dół. Aby całkiem zmniejszyć, przesunij palec aż do dolnej krawędzi ekranu.



Do powiększania i pomniejszania można używać również klawiszy głośności — zmiana może być wtedy łatwiejsza.

4 Aby zatrzymać nagrywanie, naciśnij klawisz aparatu.

Pliki wideo są zapisywane w aplikacji Galeria. Aby szybko wyświetlić nagrany plik wideo, wybierz kolejno  > . Aby wyświetlić poprzednie zdjęcie lub plik wideo, przesunij palcem w prawo.

Wskazówka: Plik wideo można wysłać w wiadomości MMS lub e-mail. Aby zmniejszyć rozmiar wysyłanego pliku wideo, przed rozpoczęciem nagrywania wybierz  > Indywidualny > Rozdzielczość, a następnie wybierz odpowiednio mały rozmiar, np. 360p.

Wskazówki dotyczące wideo

Aby otworzyć aparat, naciśnij klawisz aparatu.

- W celu uzyskania najlepszych wyników przed rozpoczęciem nagrywania zamknij wszystkie otwarte aplikacje.
- Jeśli to możliwe, zapisuj nagrywane wideo w pamięci masowej telefonu.
- Aby uzyskać najlepsze wyniki, do nagrywania plików wideo na karcie pamięci należy użyć kompatybilnej karty microSD wysokiej jakości. W przypadku filmów wideo 360p i 720p zaleca się stosowanie kart microSD klasy 4 (32 Mb/s, czyli 4

MB/s) lub wyższej. W przypadku filmów wideo Full HD (1080p) zalecana jest karta pamięci Klasy 6 (80 Mb/s, czyli 10 MB/s).

Przed pierwszym użyciem karty utwórz kopię zapasową zapisanej na niej ważnej zawartości. Następnie sformatuj kartę za pomocą telefonu, nawet jeśli wcześniej była ona używana z telefonem Nokia lub sformatowana za jego pomocą. Formatowanie powoduje usunięcie całej zawartości karty.

Jeśli karta pamięci z upływem czasu zacznie działać wolniej, utwórz kopię zapasową zapisanej na niej ważnej zawartości, a następnie sformatuj kartę za pomocą telefonu.

Zapisywanie informacji o lokalizacji wraz ze zdjęciami i plikami wideo

Czy chcesz wiedzieć dokładnie, gdzie dane zdjęcie zostało zrobione, a wideo nagrane? A może wolisz nie dodawać takich informacji do swoich zdjęć i plików wideo? Zmień ustawienia rejestrowania lokalizacji w swoim telefonie.

Włączanie i wyłączanie rejestrowania lokalizacji

- 1 Wybierz  > Ustawienia i Prywatność.
- 2 Przełącz Zapisz lokaliz. w Foto-wideo na Tak lub Nie.

Informacje o lokalizacji można dodać do zdjęcia lub pliku wideo, jeżeli współrzędne tej lokalizacji można określić za pośrednictwem sieci lub GPS. Po udostępnieniu zdjęcia lub pliku wideo z dołączonymi informacjami o lokalizacji informacje te mogą być widoczne dla osób oglądających dane zdjęcie lub plik wideo. Oznaczanie geograficzne można wyłączyć w ustawieniach aparatu.

Odbieranie współrzędnych lokalizacji może potrwać kilka minut.

Na możliwość odbioru i jakość sygnałów GPS może mieć wpływ lokalizacja, położenie satelitów, okoliczne zabudowania, przeszkody naturalne i warunki atmosferyczne oraz korekty satelitów GPS dokonywane przez władze USA. Sygnały GPS mogą być niedostępne wewnątrz budynków lub pod ziemią.



GPS nie należy używać do precyzyjnych pomiarów lokalizacji. Nie należy też polegać wyłącznie na informacjach o lokalizacji udostępnianych przez GPS i sieci komórkowe.

Wysyłanie zdjęć lub plików wideo

Zdjęcie może wyrażać więcej niż słowa. Wyślij zdjęcie lub plik wideo z uwiecznioną szczególną chwilą lub ważnymi informacjami, które chcesz przekazać, w wiadomości MMS lub e-mail bądź przy użyciu komunikacji Bluetooth.



Wysyłanie w wiadomości MMS lub e-mail

- 1 Zrób zdjęcie lub nagraj plik wideo.

- Wybierz rolkę aparatu , dotknij ekranu, aby wyświetlić pasek narzędzi, i wybierz  > **Wyślij**.
- Wybierz **Jako wiadomość** lub **Jako wiadomość e-mail**.
- Aby dodać kontakt jako odbiorcę, wybierz **Do**. Możesz też wpisać nazwę, numer telefonu lub adres odbiorcy w polu **Do**.
- Wybierz .

Przesyłanie dużych plików zdjęć i filmów może długo trwać i sporo kosztować. Aby zmniejszyć rozmiar wysyłanego pliku, przed zrobieniem zdjęcia lub rozpoczęciem nagrywania pliku wideo wybierz  > **Indywidualny** > **Rozdzielczość**, a następnie odpowiednio mały rozmiar, np. 2 MP lub 360p.

Wysyłanie elementu przez Bluetooth

- Zrób zdjęcie lub nagraj plik wideo.
- Wybierz rolkę aparatu , dotknij ekranu, aby wyświetlić pasek narzędzi, i wybierz  > **Wyślij** > **Przez Bluetooth**.
- Wybierz telefon lub urządzenie, z którym chcesz nawiązać połączenie, lub wyszukaj więcej urządzeń.
Jeśli drugie urządzenie lub telefon wymagają podania kodu dostępu, wpisz go.

Wskazówka: Zdjęcia i pliki wideo można również wysłać z aplikacji Galeria. Wybierz zdjęcie lub plik wideo, dotknij ekranu, aby wyświetlić pasek narzędzi, i wybierz  > **Wyślij**.

Wysyłanie zdjęć lub innej zawartości do telefonu obsługującego technologię NFC

Po dotknięciu innego kompatybilnego telefonu obsługującego technologię NFC możesz udostępniać zdjęcia, pliki wideo, kontakty i swoją wizytówkę.

Udostępnianie zdjęcia

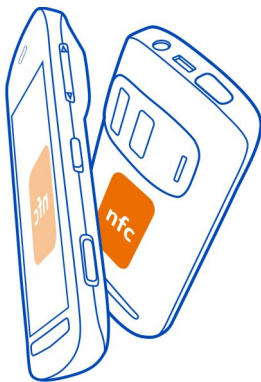

- Wybierz zdjęcie z aplikacji Galeria.
- Zetknij telefony obszarami NFC. Zdjęcie zostanie przesłane przez Bluetooth.



Lokalizacje obszaru NFC mogą się różnić. Więcej informacji znajdziesz w podręczniku użytkownika drugiego telefonu.

Udostępnianie zdjęcia lub pliku wideo bezpośrednio z aparatu

Chcesz udostępnić najlepsze ujęcia znajomym? Zrób zdjęcie lub nagraj plik wideo i od razu prześlij je do usługi sieci społecznościowej.

- 1 Aby włączyć aparat, naciśnij klawisz aparatu.
- 2 Po zrobieniu zdjęcia lub nagraniu pliku wideo wybierz , dotknij ekranu, aby wyświetlić pasek narzędzi, i wybierz  > Udostępnij.

Wskazówka: Po zalogowaniu się w sieci społecznościowej możesz bezpośrednio w niej umieszczać materiały udostępniane. Wybierz , dotknij ekranu, aby wyświetlić pasek narzędzi, i wybierz ikonę sieci społecznościowej na pasku narzędzi zdjęcia.

Aby udostępnić zdjęcie lub plik wideo po raz pierwszy, być może musisz się zalogować w usłudze sieci społecznościowej. Jest to konieczne tylko wtedy, gdy korzystasz z udostępniania po raz pierwszy.

- 3 Jeśli chcesz, dodaj komentarz, i wybierz **Udostępnij**.

Nie każda usługa sieci społecznościowych obsługuje wszystkie formaty plików oraz wideo w wysokiej rozdzielczości.

Wskazówka: Możesz także udostępniać zdjęcia i pliki wideo innemu użytkownikowi telefonu obsługującego technologię NFC. Aby udostępnić zrobione zdjęcie lub nagrane wideo, dotknij drugiego telefonu obszarem NFC swojego telefonu.

Używanie usług lub pobieranie zawartości może spowodować przesyłanie dużych ilości danych, co może się wiązać z koniecznością poniesienia kosztów transmisji danych.

Wybór miejsca zapisywania zdjęć i plików wideo

Jeśli w telefonie jest karta pamięci, możesz wybrać miejsce zapisywania zdjęć i plików wideo.

- 1 Wybierz  > Ustawienia.
- 2 Wybierz Ustawienia aplikacji > Foto-wideo > Pamięć w użyciu oraz opcję.

Wskazówka: Ustawienia można także zmienić podczas korzystania z aparatu. Wybierz  i w trybie fotografowania Indywidualny wybierz Preferencje.

Zdjęcia

O Galerii

 Wybierz  > Galeria.

Możesz oglądać nagrany plik wideo lub przeglądać i wyświetlać zrobione zdjęcia.

Możesz też wyświetlać zdjęcia i pliki wideo na ekranie kompatybilnego telewizora.

Aby ułatwić sobie znajdowanie zdjęć i plików wideo, dodaj lub edytuj znaczniki w aplikacji Galeria.

Wyświetlanie zdjęć i plików wideo

Wybierz  > Galeria.

Przeglądanie zdjęć

Przesuń palcem po ekranie w górę lub w dół.

Wyświetlanie zdjęć

Wybierz zdjęcie.

Aby wyświetlić następne zdjęcie, przesuń palcem od prawej do lewej strony. Aby wyświetlić poprzednie zdjęcie, przesuń palcem od lewej do prawej strony.

Powiększanie

Umieść dwa palce na ekranie i rozsuń je. Aby pomniejszyć, zsuń palce.

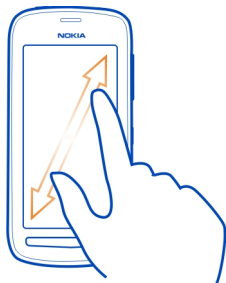

Wskazówka: Aby szybko powiększyć, dwukrotnie dotknij ekranu. Aby powiększyć do pełnego rozmiaru, ponownie dwukrotnie dotknij ekranu. Aby zmniejszyć, jeszcze raz dwukrotnie dotknij ekranu.

Wyświetlanie paska narzędzi

Dotknij ekranu.

Odtwarzanie wideo

Wybierz plik wideo i .

Wyświetlanie właściwości zdjęcia lub pliku wideo

Odtwórz zdjęcie lub plik wideo w trybie pełnoekranowym. Wybierz tytuł wskazujący ilość pikseli danego zdjęcia lub rozdzielczość pliku wideo.

Zdjęcia i pliki wideo mogą być również wysyłane w wiadomości e-mail lub MMS. Aby później wyświetlić te zdjęcia i wideo, zapisz je w aplikacji Galeria.

Zapisywanie zdjęcia lub plików wideo w folderze Galeria

- 1 Wybierz zdjęcie lub plik wideo w wiadomości MMS.
- 2 Dotknij ekranu i wybierz  > Zapisz.

Edycja lub dodawanie znacznika

Zdjęcia i pliki wideo są automatycznie znakowane zgodnie z czasem, w którym zostały zarejestrowane. Znaczniki można edytować i usuwać, a w razie potrzeby — dodawać nowe.

Wybierz  > Galeria.

Edycja lub usuwanie znacznika





Wybierz i przytrzymaj znacznik, a następnie wybierz **Zmień nazwę znacznika** lub **Usuń znacznik**.

Dodawanie znacznika

Wybierz i przytrzymaj zdjęcie, które ma być pierwsze w nowej grupie ze znacznikami, a następnie wybierz **Dodaj znacznik**.

Edytowanie zrobionego zdjęcia





Zrobione zdjęcia można edytować za pomocą prostych narzędzi, takich jak przycinanie, naprawa kontrastu i dodawanie efektów.

- 1 Wybierz  > Galeria i zdjęcie.
- 2 Dotknij zdjęcia, aby wyświetlić pasek narzędzi, i wybierz  > **Edytuj**.
- 3 Z paska narzędzi wybierz  lub .
- 4 Aby zapisać edytowane zdjęcie, wybierz . Edytowane zdjęcie nie zastępuje oryginalnego.

Wskazówka: Aby szybko przyciąć zdjęcie, wybierz je w aplikacji Galeria, dotknij ekranu, aby wyświetlić pasek narzędzi, i wybierz . Umieść palec na ekranie, przeciągnij, aby przyciąć obszar, i wybierz **Przytnij**.



Edytowanie nagranych plików wideo

Przycinaj i dopasowuj pliki wideo, aby wydobyć z nich najlepsze ujęcia.

- 1 Wybierz  > Galeria i plik wideo.
- 2 Wybierz  > **Edytuj**.
- 3 Przeciągnij klatki początkowe i końcowe pliku wideo, aby określić jego długość.
- 4 Aby wyświetlić podgląd pliku wideo, wybierz .
- 5 Aby zapisać plik wideo, wybierz .

Udostępnianie zdjęcia lub pliku wideo z Galerii

Chcesz przesłać zdjęcia lub pliki wideo do usługi sieci społecznościowej, aby pokazać je rodzinie i znajomym? Możesz to zrobić bezpośrednio z aplikacji Galeria.

- 1 Wybierz  > Galeria.
- 2 Wybierz zdjęcie lub plik wideo, dotknij ekranu, aby wyświetlić pasek narzędzi, i wybierz  > **Udostępnij**.

Wskazówka: Po zalogowaniu się w sieci społecznościowej możesz bezpośrednio w niej umieszczać materiały udostępniane. Wybierz , dotknij ekranu, aby wyświetlić pasek narzędzi, i wybierz ikonę sieci społecznościowej na pasku narzędzi zdjęcia.



Aby udostępnić zdjęcie lub plik wideo po raz pierwszy, być może musisz się zalogować w usłudze sieci społecznościowej. Jest to konieczne tylko wtedy, gdy korzystasz z udostępniania po raz pierwszy.

- 3 Jeśli chcesz, dodaj komentarz, i wybierz **Udostępnij**.

Wskazówka: Możesz także udostępniać zdjęcia i pliki wideo innemu użytkownikowi telefonu obsługującego technologię NFC. W tym celu wybierz zdjęcie lub plik wideo, a następnie dotknij obszarem NFC swojego telefonu obszaru NFC drugiego telefonu.

Usuwanie zdjęć i plików wideo

Jeśli w pamięci telefonu masz zapisanych wiele zdjęć i plików wideo, możesz zaznaczyć te, które nie wyszły najlepiej. Następnie zaznaczone materiały można łatwo usunąć w aplikacji Galeria.

- 1 Wybierz  > Galeria.
- 2 Wybierz , zaznacz zdjęcia i pliki wideo, a następnie wybierz **Usuń**.

Wyświetlanie zdjęć i plików wideo na ekranie telewizora

Zdjęcia i pliki wideo można wyświetlać na ekranie kompatybilnego telewizora, co ułatwia pokazywanie ich rodzinie i znajomym.

Jeśli telewizor obsługuje HDMI, możesz użyć kompatybilnego kabla HDMI z mikrozłączem (dostępnego osobno) do podłączenia telefonu do telewizora obsługującego standard HD.

Wyświetlanie zdjęć i plików wideo na ekranie telewizora obsługującego standard HD

Podłączanie telefonu do telewizora

Podłącz kabel HDMI z mikrozłączem do mikrozłącza HDMI w telefonie. Podłącz drugi koniec kabla do złącza HDMI w telewizorze.



Jeśli nie widzisz niczego na ekranie telewizora, sprawdź, czy jego wejście HDMI jest prawidłowe.

Informacje o ekranie telewizora

Na ekranie telefonu wybierz ikony strzałek. Aby wybrać element, wybierz ikonę **OK**.

Wyświetlanie zdjęcia lub odtwarzanie filmu wideo

Wybierz **Wideo** lub **Zdjęcia**, przejdź do zdjęcia lub filmu wideo, a następnie wybierz **OK**.

Przechodzenie do poprzedniego lub następnego zdjęcia

Wybierz strzałkę wstecz lub do przodu.

Obracanie wybranego zdjęcia

Wybierz strzałkę w górę lub w dół.

Rozpoczynanie pokazu slajdów zdjęć

Podczas wyświetlania zdjęcia wybierz **OK**.

Wstrzymywanie lub wznawianie filmu wideo

Wybierz **OK**.

Przewijanie wideo do tyłu lub do przodu

Wybierz strzałkę wstecz lub do przodu.

Wyświetlanie zdjęć i plików wideo na ekranie standardowego telewizora

Wymagane jest użycie kabla wideo firmy Nokia (dostępnego osobno). Konieczna może być także zmiana ustawień wyjścia telewizyjnego oraz proporcji obrazu.

Aby zmienić ustawienia wyjścia telewizyjnego, wybierz  > Ustawienia i Telefon > Akcesoria > Wyjście TV.

- 1 Podłącz kabel wideo firmy Nokia do wejścia wideo kompatybilnego telewizora. Kolory wtyczek muszą być zgodne z kolorami gniazd.

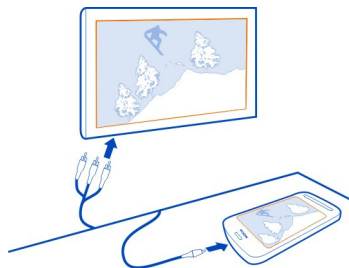

- 2 Podłącz drugi koniec kabla wideo firmy Nokia do złącza Nokia AV w telefonie. Jeśli nie widzisz niczego na ekranie telewizora, sprawdź, czy wybrano właściwe wejście w telewizorze.
- 3 W telefonie wybierz zdjęcie lub plik wideo.

Nie podłączaj produktów, które na wyjściu generują sygnał, ponieważ może on uszkodzić urządzenie. Do złącza audio-wideo firmy Nokia nie należy podłączać żadnych źródeł napięcia. Po podłączeniu do złącza audio-wideo firmy Nokia urządzenia zewnętrznego lub zestawu słuchawkowego innego niż zalecane przez firmę Nokia do użytku z tym urządzeniem należy zwrócić szczególną uwagę na poziomy głośności.

Synchronizowanie zdjęć i plików wideo między telefonem a komputerem

Czy masz zdjęcia lub pliki wideo zrobione albo nagrane za pomocą telefonu, które chcesz obejrzeć na komputerze? Za pomocą kompatybilnego kabla danych USB można łatwo synchronizować zdjęcia i pliki wideo między telefonem a komputerem.

- 1 Podłącz telefon do kompatybilnego komputera za pomocą kompatybilnego kabla USB. Jeżeli synchronizujesz materiały między kartą pamięci telefonu a komputerem, sprawdź, czy karta pamięci znajduje się w telefonie.
- 2 Otwórz pakiet Nokia Suite na komputerze i postępuj zgodnie z instrukcjami wyświetlanymi na ekranie.

Tworzenie kopii zapasowej zdjęć

Chcesz mieć pewność, że nie stracisz żadnych ważnych zdjęć? Przy użyciu pakietu Nokia Suite utwórz kopię zapasową zdjęć na komputerze.

- 1 Podłącz telefon do kompatybilnego komputera za pomocą kompatybilnego kabla USB.
Jeżeli kopiujesz materiały między kartą pamięci telefonu a komputerem, sprawdź, czy karta pamięci znajduje się w telefonie.
- 2 Otwórz pakiet Nokia Suite na komputerze i postępuj zgodnie z instrukcjami synchronizowania folderu Galeria.

Personalizacja i usługa Sklep Nokia

Profile

Informacje o profilach

 Wybierz  > Ustawienia > Profile.

Czekasz na telefon, ale nie chcesz, żeby telefon dzwonił? W telefonie są różne grupy ustawień nazywane profilami, które można odpowiednio przystosować do określonych wydarzeń i środowisk. Można również utworzyć własne profile.

Aby spersonalizować profile, możesz:

- Zmienić dźwięki dzwonka i wiadomości.
- Zmienić głośność dzwonek połączeń i dźwięków klawiszy.
- Wyciszyć dźwięki klawiszy i powiadomień.
- Włączyć alerty wibracyjne.
- Zmienić ustawienia telefonu tak, aby odtwarzał nazwę dzwoniącego kontaktu.

Wskazówka: Chcesz mieć szybki dostęp do profili? Dodaj widżet profilu do ekranu głównego.

Personalizacja dźwięków dzwonka i innych dźwięków

Dźwięki telefonu można spersonalizować w poszczególnych profilach.

Wybierz  > Ustawienia > Profile.

Wybierz profil, **Przystosuj** oraz odpowiednią opcję.

Wskazówka: Aby pobrać więcej dźwięków dzwonka ze Sklepu Nokia, wybierz **Pobierz dźwięki**. Więcej informacji można znaleźć w witrynie www.nokia.com/support.

Wskazówka: Aby ustawić ulubiony utwór jako dźwięk dzwonka, wybierz **Utwory**.

Wyciszanie telefonu

Kiedy włączony jest profil Bez dźwięku, wszystkie dźwięki dzwonek i alertów są wyciszone. Włączaj ten profil, gdy jesteś w kinie lub na spotkaniu.

Przesuń palcem w dół z obszaru powiadomień, a następnie wybierz **Bez dźwięku**.

Zmiana profilu na czas spotkania

Gdy jesteś na spotkaniu ustaw telefon tak, aby zamiast dzwonić, emitował jeden krótki, dyskretny dźwięk.

- 1 Wybierz  > **Ustawienia** > **Profile**.
- 2 Wybierz **Spotkanie** > **Uaktywnij**.

Wskazówka: Chcesz mieć szybki dostęp do profili? Dodaj widżet profilu do ekranu głównego.

Ustawianie profilu czasowego

Możesz włączyć profil na określony czas, po upływie którego zostanie włączony poprzednio używany profil.

Wybierz  > **Ustawienia** > **Profile**.

- 1 Wybierz żądany profil i **Czasowy**.
- 2 Ustaw czas, po którym profil czasowy zostanie wyłączony.

Korzystanie z telefonu offline

W miejscach, w których nie chcesz odbierać ani nawiązywać połączeń, nadal możesz korzystać z kalendarza, listy kontaktów, gier offline, a także odtwarzać muzykę i pliki wideo, jeśli włączysz profil offline.

Naciśnij klawisz wyłącznika , a następnie wybierz **Włącz tryb offline**.

Po włączeniu profilu offline połączenie z siecią komórkową zostanie zamknięte. Wszystkie sygnały o częstotliwości radiowej między telefonem a siecią komórkową zostaną zablokowane. Jeśli spróbujesz wysłać wiadomość, zostanie ona umieszczona w Skrzynce nadawczej i wysłana dopiero po włączeniu innego profilu.

Telefonu można też używać bez karty SIM. Wyłącz telefon i wyjmij kartę SIM. Po ponownym włączeniu urządzenia uaktywniany jest profil offline.

 **Ważne:** W profilu Offline nie można nawiązywać ani odbierać żadnych połączeń, ani też używać funkcji wymagających kontaktu z siecią komórkową. Dostępne mogą być połączenia z oficjalnym, zaprogramowanym w urządzeniu numerem alarmowym. Aby móc nawiązywać połączenia, musisz najpierw przełączyć profil na inny.

Kiedy profil offline jest włączony, nadal można łączyć się z siecią Wi-Fi, na przykład, aby czytać pocztę e-mail lub przeglądać strony internetowe. Można także używać technologii Bluetooth.

Jeśli funkcja NFC jest włączona, pozostanie aktywna także w trybie offline. Aby wyłączyć funkcję NFC, wybierz  > Ustawienia i Łączność > NFC, a następnie przełącz opcję NFC na Wyłączone.

Wyłącz telefon w miejscach, w których korzystanie z telefonów komórkowych jest zabronione lub jeśli mogłoby spowodować zakłócenia lub inne zagrożenia. Pamiętaj, aby postępować zgodnie ze wszystkimi obowiązującymi wymogami bezpieczeństwa.

Tworzenie nowego profilu

Telefon można przystosować do potrzeb związanych z pracą, nauką lub życiem osobistym. Do różnych sytuacji można tworzyć nowe profile i nadawać im odpowiednie nazwy.

Wybierz  > Ustawienia > Profile.

Wybierz  > Utwórz nowy i określ ustawienia profilu.

Wskazówka: Możesz ustawić oddzielny dźwięk dzwonka dla profilu. Wybierz **Dźwięk dzwonka**.

Zmiana tematu

 Motywy nadadzą nowy wygląd Twojemu telefonowi — zmień wzór i kolor schematu.

- 1 Wybierz  > Ustawienia > Motywy.
- 2 Wybierz **Ogólne** oraz temat.

Wskazówka: Aby pobrać więcej motywów ze Sklepu Nokia, wybierz **Pobierz motywy**. Aby dowiedzieć się więcej o usłudze Sklep Nokia, przejdź do witryny www.nokia.com/support.

Ekran główny

Informacje o ekranie głównym

Na Ekranie głównym można:

- Zobaczyć wskaźniki lub powiadomienia o nieodebranych połączeniach i otrzymanych wiadomościach;
- Otwierać ulubione aplikacje;
- Sterować działaniem aplikacji, takich jak odtwarzacz muzyki;
- Dodawać skróty do różnych funkcji, na przykład do pisania wiadomości

- Wyświetlać ulubione kontakty oraz szybko nawiązywać z nimi połączenia lub wysyłać do nich wiadomości

Można mieć kilka ekranów głównych — na przykład domowy, służbowy i prywatny.

Ekran główny jest interaktywny. Aby szybko sprawdzić wpisy kalendarza, wybierz datę. Aby ustawić alarm, wybierz zegar.

Personalizacja ekranu głównego

Chcesz, aby tłem ekranu głównego były ulubione zdjęcia rodziny lub krajobraz? Można zmienić tapetę, a także kolejność elementów na każdym ekranie głównym zgodnie ze swoimi potrzebami.

Zmiana tapety

Dotknij pustego miejsca na ekranie głównym i przytrzymaj je, a następnie wybierz opcję **Zmień tapetę**.

Wskazówka: Pobierz więcej obrazów tła ze Sklepu Nokia. Aby uzyskać więcej informacji, przejdź na stronę www.nokia.com/support.

Zmiana układu elementów na ekranie głównym

Dotknij elementu i przytrzymaj go, a następnie przeciągnij do nowej lokalizacji.

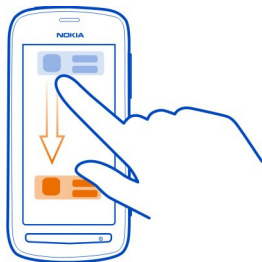

Wskazówka: Możesz przeciągać elementy i upuszczać je na innych ekranach głównych.

Dodawanie nowego ekranu głównego

Wybierz **☰** > Dodaj inny ekran główny.

Dodawanie widżetu do ekranu głównego

Zastanawiasz się, jaka będzie dzisiaj pogoda lub co nowego wydarzyło się na świecie? Możesz dodać miniaplikację (widżety) do swojego ekranu głównego i mieć dostęp do odpowiednich informacji w mgnieniu oka.

Dotknij pustego miejsca na ekranie głównym i przytrzymaj je, a następnie z menu podręcznego wybierz **Dodaj widżet** oraz widżet.

Widżet może udoskonalić powiązaną z nim aplikację, a także zmienić sposób jej działania.

Wskazówka: Więcej widżetów można pobrać z usługi Sklep Nokia.

Używanie usług lub pobieranie zawartości może spowodować przesyłanie dużych ilości danych, co może się wiązać z koniecznością poniesienia kosztów transmisji danych.

Niektóre widżety ekranu głównego mogą łączyć się z internetem automatycznie. Aby temu zapobiec, zamknij połączenie danych mobilnych. Przesuń palcem w dół od obszaru powiadomień, a następnie wybierz .

Usuwanie widżetu z ekranu głównego

Wybierz i przytrzymaj widżet, a następnie wybierz .

Dodawanie skrótu do ekranu głównego

Czy wiesz, że można tworzyć skróty do najczęściej używanych aplikacji i funkcji? Można dodać skróty do aplikacji lub działań, takich jak pisanie wiadomości.

Dotknij pustego miejsca na ekranie głównym i przytrzymaj je, a następnie z menu podręcznego wybierz **Dodaj skrót** oraz aplikację lub działanie.

Przełączanie między ekranami głównymi

Istnieje możliwość korzystania z wielu ekranów głównych. Utwórz osobne ekrany główne, np. dla domu, pracy i życia prywatnego, a następnie spersonalizuj je, umieszczając na nich różne treści.

Aby przełączyć do innego ekranu głównego, przesuń po ekranie w lewo lub w prawo.



... wskazuje bieżący ekran główny.

Dodawanie ważnych kontaktów do ekranu głównego

Dodaj najważniejsze kontakty do ekranu głównego, aby szybko do nich telefonować lub wysyłać wiadomości.

Wybierz  > **Kontakty**.

Wybierz kontakt zapisany w pamięci telefonu oraz  > **Dodaj do Ekranu głównego**.

Nawiązywanie połączenia z kontaktem

Na ekranie głównym wybierz kontakt i naciśnij klawisz połączeń. Jeśli do kontaktu przypisanych jest kilka numerów, wybierz żądany numer.

Wysyłanie wiadomości do kontaktu

Na ekranie głównym wybierz kontakt i **Wiadomość**.

Usuwanie kontaktu z ekranu głównego.

Na ekranie głównym wybierz i przytrzymaj kontakt, a następnie wybierz .

Kontakt zostanie usunięty z ekranu głównego, ale pozostanie na liście kontaktów.

Porządkowanie aplikacji

Chcesz szybciej znajdować najczęściej używane aplikacje? W menu głównym możesz porządkować aplikacje i ukrywać w folderach te, które są rzadziej używane.

Wybierz .

Tworzenie nowego folderu

Wybierz  > Nowy folder.

Przenoszenie aplikacji do folderu

Wybierz i przytrzymaj aplikację, a następnie wybierz **Przenieś do folderu** i nowy folder.

Wskazówka: Aby przeciągać i upuszczać aplikacje i foldery, w menu głównym dotknij ekranu i przytrzymaj go, a następnie wybierz **Porządkuj**.

Sklep Nokia

Sklep Nokia — informacje



Wybierz  > Sklep, a następnie zaloguj się na swoje konto Nokia.

Czy wiesz, że możesz przystosować swój telefon, dodając kolejne aplikacje? Możesz także bezpłatnie pobierać gry. Odwiedź usługę Sklep Nokia, aby znaleźć najnowsze materiały, opracowane specjalnie dla Twojego modelu telefonu.

Dostępne do pobrania są następujące materiały:

- Gry
- Aplikacje
- Wideo
- Motywy i tapety
- Dźwięki dzwonka

Możesz otrzymywać materiały odpowiadające Twoim zainteresowaniom i Twojej lokalizacji.

Aby pobrać materiały z usługi Sklep Nokia, musisz mieć konto Nokia.

Po zalogowaniu się otrzymasz propozycje materiałów kompatybilnych z Twoim telefonem.

Możesz wyszukiwać i pobierać materiały bezpośrednio w swoim telefonie lub przeglądać ofertę usługi Sklep Nokia przy użyciu kompatybilnego komputera, a następnie w wiadomości SMS wysłać do swojego telefonu linki do interesujących zasobów.



Niektóre elementy są bezpłatne, a za inne trzeba zapłacić kartą kredytową lub w ramach rachunku telefonicznego.

Dostępność metod płatności zależy od kraju zamieszkania oraz usługodawcy sieciowego.

Aby dowiedzieć się więcej o usłudze Sklep Nokia, przejdź do witryny www.nokia.com/support.

Wyszukiwanie w usłudze Sklep Nokia

Znajdź najnowsze lub najczęściej pobierane aplikacje, gry oraz elementy z rekomendacją dla Ciebie i Twojego modelu telefonu. Możesz przeglądać różne kategorie lub wyszukać konkretny element.

- 1 Wybierz  > **Sklep**, a następnie zaloguj się do swojego konta Nokia.
- 2 Wybierz ikonę .
- 3 Wpisz szukane słowa w polu wyszukiwania, a następnie wybierz ikonę .

Po wyświetleniu elementu pojawiają się także elementy powiązane.

Wskazówka: Aby zobaczyć opinie na temat elementu, sprawdź jego recenzje. Ponadto możesz wyświetlić opis, cenę i rozmiar pliku do pobrania.

Pobieranie gry, aplikacji lub innego elementu

Sklep Nokia oferuje do pobrania bezpłatne gry, aplikacje i wideo, można też kupić dodatkowe materiały na swój telefon. W usłudze Sklep Nokia znajdziesz materiały opracowane specjalnie dla Twojego modelu telefonu.

- 1 Wybierz  > **Sklep**, a następnie zaloguj się do swojego konta Nokia.
- 2 Wybierz element.
- 3 Jeśli przy elemencie podana jest cena, wybierz **Kup**. Jeśli element jest bezpłatny, wybierz **Pobierz**.
- 4 Za pobrane materiały można płacić kartą kredytową albo — jeśli taka opcja jest dostępna — w ramach rachunku telefonicznego.
Aby zapisać dane karty na koncie Nokia, wybierz **Dodaj**.
- 5 Wybierz **Zapłać**.
- 6 Aby potwierdzić, wpisz nazwę użytkownika i hasło swojego konta Nokia, a następnie wybierz **Kontynuuj**, aby rozpocząć pobieranie.

Po zakończeniu pobierania możesz otworzyć lub wyświetlić element. Podczas pobierania aplikacji możesz kontynuować przeglądanie i wyszukiwanie innych materiałów.

Lokalizacja, w której element jest przechowywany w telefonie zależy od jego rodzaju. Aby zmienić lokalizację domyślną, wybierz  > **Preferencje instalacji i miejsce**, w którym chcesz przechowywać elementy.

Wskazówka: Do pobierania dużych plików, np. zawierających gry, aplikacje lub filmy, używaj połączenia Wi-Fi.



Wskazówka: Aby nie wpisywać danych karty płatniczej za każdym razem, gdy robisz zakupy w Sklepie Nokia, zapisz je na koncie Nokia. Możesz dodać kilka kart i wybierać podczas kupowania płatność dowolną z nich.

Dostępność metod płatności zależy od kraju zamieszkania oraz usługodawcy sieciowego.

Aby uzyskać więcej informacji o elemencie, skontaktuj się z jego wydawcą.

Wyświetlanie pobieranych elementów

Podczas pobierania elementu możesz kontynuować przeglądanie innej zawartości i dodawać elementy do kolejki pobierania.

- 1 Wybierz  > Sklep, a następnie zaloguj się na swoje konto Nokia.
- 2 Wybierz .

Informacje o stanie aktualnie pobieranych elementów są wyświetlane w sekcji Nowo pobrane. Pobierany jest jeden element naraz. Elementy oczekujące znajdują się w kolejce pobierania.

Informacje o wcześniej pobranych elementach są wyświetlane w sekcji Historia pobierania.

Wskazówka: Jeśli trzeba na przykład tymczasowo zamknąć połączenie Wi-Fi, wybierz pobierany element, a następnie w widoku szczegółów wybierz opcję **Wstrzymaj**. Aby wznowić pobieranie, wybierz **Wznów**. Elementy oczekujące należy wstrzymywać po kolei.

Jeśli pobieranie się nie uda, możesz ponownie pobrać element.

Ocenianie i recenzowanie elementu

Czy chcesz się podzielić swoją opinią dotyczącą elementu z oferty usługi Sklep Nokia z innymi użytkownikami? Oceń element i napisz własną recenzję.



Możesz opublikować po jednej opinii do każdego pobranego elementu.

- 1 Zaznacz tę pozycję i wybierz **Recenzja**.
- 2 Oceń element, napisz recenzję, a następnie wybierz **Wyślij**.
Jeśli chcesz edytować swoją opinię, wybierz **Edytuj recenzję**.
- 3 Aby opublikować opinię, wybierz **Wyślij**.

Pomóż nam zadbać o jakość oferty usługi Sklep Nokia i zgłaszaj nieodpowiednie materiały, jeśli takie znajdziesz. Wybierz **Zgłoś nadużycie** i przyczynę. W razie potrzeby podaj dodatkowe szczegóły.

Telefon

Wybieranie numeru telefonu

- 1 Na ekranie głównym wybierz ikonę , a następnie wpisz numer telefonu. Aby usunąć cyfrę, wybierz . Aby wprowadzić znak + stosowany w połączeniach międzynarodowych, dwukrotnie wybierz *.
- 2 Naciśnij klawisz połączenia.
- 3 Aby zakończyć połączenie, naciśnij klawisz zakończenia.

Włączanie głośnika podczas rozmowy

Jeśli chcesz, aby inne osoby znajdujące się w pomieszczeniu uczestniczyły w rozmowie, włącz wbudowany głośnik.

Wybierz ikonę .

Po nawiązaniu lub odebraniu połączenia wideo głośnik włącza się automatycznie.

Wyłączanie głośnika

Wybierz ikonę .

Wyszukiwanie kontaktu w aplikacji Zadzwoń

Na ekranie głównym wybierz ikonę , a następnie zacznij wpisywać imię lub nazwisko kontaktu. Możesz także wyszukiwać według nazwy firmy. Aby napisać każdą z liter, wybierz odpowiedni klawisz numeryczny tylko raz. Przykładowo, w celu wyszukania nazwy Nokia wybierz **6, 6, 5, 4**, a następnie **2**.

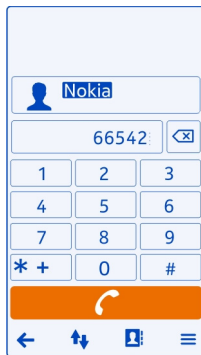

Nawiązywanie połączenia ze znalezionym kontaktem

Wybierz kontakt.

Wysyłanie wiadomości do kontaktu

Wybierz i przytrzymaj kontakt, a następnie z karty kontaktu wybierz **Wiadomość**.

Nawiązywanie połączenia wideo z kontaktem

Wybierz i przytrzymaj kontakt, a następnie z karty kontaktu wybierz **Połączenie wideo**.

Obracanie telefonu w celu wyciszenia

Jeśli nie chcesz, aby telefon Ci przeszkadzał, możesz włączyć wyciszenie dzwonka.



Włączanie funkcji obracania telefonu w celu wyciszenia

Wybierz  > Ustawienia i Telefon > Ustawienia czujnika > Wyciszenie połączeń > **Włączone**.

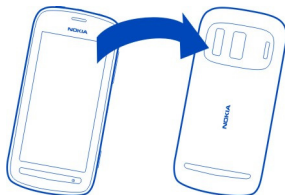
Kiedy telefon zadzwoni, odwróć go wyświetlaczem do dołu.



Nawiązywanie połączenia z kontaktem

- 1 Wybierz  > Kontakty.
- 2 Aby wyszukać kontakt, wybierz ikonę , a następnie wpisz w polu wyszukiwania kilka pierwszych liter lub znaków imienia bądź nazwiska.
- 3 Wybierz kontakt.
- 4 Na karcie kontaktowej wybierz **Połączenie głosowe**.
- 5 Jeśli do kontaktu przypisanych jest kilka numerów telefonu, wybierz numer, pod który chcesz zatelefonować.

Odbieranie połączenia oczekującego

Rozmowy można odbierać w trakcie trwania innego połączenia. Połączenie oczekujące jest usługą sieciową.

Naciśnij klawisz połączenia. Pierwsze połączenie zostanie zawieszono.

Włączanie, wyłączenie i sprawdzanie stanu usługi

Wybierz  > Ustawienia i Połączenia > Połączenia > Połączenie oczekujące > Uaktywnij, Wyłącz lub Sprawdź stan.

Przełączanie z połączenia aktywnego na zawieszono

Wybierz  > Zamień.

Łączenie połączenia zawieszono z aktywnym

Wybierz  > Przeniesienie połączenia. Spowoduje to przerwanie trwających połączeń.

Kończenie aktywnego połączenia

Naciśnij klawisz zakończenia.

Kończenie obu połączeń

Wybierz  > Zakończ wszystkie połączen..

Nawiązywanie połączenia wideo

Masz rodzinę lub znajomych, których nie widzisz zbyt często? Jeśli chcesz porozmawiać z nimi twarzą w twarz, możesz nawiązać połączenie wideo.

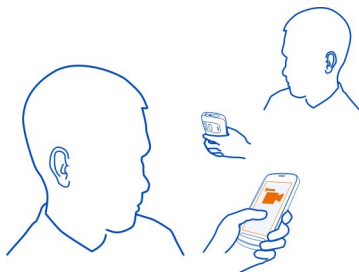

Połączenia wideo to usługa sieciowa. Aby móc nawiązać takie połączenie, musisz być w zasięgu sieci 3G.

Aby uzyskać więcej informacji na temat dostępności i kosztów, skontaktuj się z usługodawcą sieciowym.

W połączeniach wideo mogą uczestniczyć tylko dwie osoby. Nie można nawiązywać połączeń wideo w trakcie innego połączenia wideo.

Nawiązywanie połączenia wideo z kontaktem



- 1 Wybierz  > **Kontakty**, a następnie kontakt.
- 2 Na karcie kontaktu wybierz **Połączenie wideo**.

Domyślnie w połączeniach wideo jest używana kamera przednia. Nawiązanie połączenia wideo może trochę potrwać.

Połączenie wideo jest aktywne, gdy widać dwa obrazy wideo i słychać dźwięki płynące z głośnika. Jeśli odbiorca połączenia nie chce wysłać pliku wideo, słychać wtedy tylko głos rozmówcy oraz widać zdjęcie lub pusty ekran.

- 3 Aby zakończyć połączenie wideo, naciśnij klawisz zakończenia.

Nawiązywanie połączenia wideo z numerem telefonu

- 1 Na ekranie głównym wybierz ikonę , a następnie wpisz numer telefonu.
- 2 Wybierz  > **Połączenie wideo**.

Odbieranie połączenia wideo

Przychodzące połączenie wideo jest sygnalizowane ikoną .

- 1 Naciśnij klawisz połączenia.

- 2 Aby rozpocząć wysyłanie wideo na żywo, wybierz **Tak**.
Po odebraniu połączenia wideo głośnik włącza się automatycznie.

Jeżeli nie rozpoczniesz wysyłania wideo, będzie słychać tylko głos rozmówcy. Zamiast Twojego obrazu wideo będzie widoczny szary ekran.

Rozpoczynanie wysyłania wideo na żywo podczas połączenia na żywo

Wybierz **☰** > **Włącz** > **Wysyłanie wideo**.

Zastępowanie szarego ekranu zdjęciem

- 1 Wybierz **📷** > **Ustawienia i Połączenia** > **Połączenie** > **Zdjęcie w połączeniu wideo**.
- 2 Wybierz **Ust. przez użytkow.** i zdjęcie.

Odrzucanie połączeń wideo

Przychodzące połączenie wideo jest sygnalizowane ikoną **📞**.

Naciśnij klawisz zakończenia.

Nawiązywanie połączenia konferencyjnego

Możesz nawiązać połączenie konferencyjne z udziałem maksymalnie sześciu osób łącznie z Tobą. Połączenia konferencyjne to usługa sieciowa.





Połączenia konferencyjne wideo nie są obsługiwane.



- 1 Połącz się z pierwszą osobą.
- 2 Aby połączyć się z kolejną osobą, wybierz **☰**. Wpisz numer telefonu lub wybierz **👤**, aby wyszukać kontakt. Pierwsze połączenie zostanie zawieszona.
- 3 Po odebraniu nowego połączenia wybierz **☰** > **Konferencja**.

Dodawanie kolejnej osoby do połączenia konferencyjnego



Nawiąż połączenie, a następnie wybierz .

Rozmowa prywatna z jednym uczestnikiem połączenia konferencyjnego

Wybierz  > Pokaż uczestników. Przejdź do odpowiedniej osoby, a następnie wybierz . Połączenie konferencyjne w Twoim telefonie zostanie zawieszono. Pozostałe osoby mogą kontynuować połączenie konferencyjne.

Aby powrócić do połączenia konferencyjnego, wybierz  > Konferencja. Lub, jeśli w połączeniu konferencyjnym uczestniczą więcej niż trzy osoby, wybierz .

Wykluczanie uczestnika z zainicjowanego połączenia konferencyjnego

Wybierz  > Pokaż uczestników. Przejdź do osoby, a następnie wybierz .

Kończenie aktywnego połączenia konferencyjnego

Naciśnij klawisz zakończenia.

Nawiązywanie połączenia z najczęściej używanymi numerami

Można szybko nawiązywać połączenia ze znajomymi i rodziną, jeśli najczęściej używane numery telefonów zostaną przypisane do klawiszy numerycznych telefonu.

Wybierz  > Ustawienia i Połączenia > Proste wybieranie..

Przypisywanie numeru telefonu do klawisza numerycznego

1 Wybierz klawisz numeryczny, do którego ma zostać przypisany numer telefonu.

Klawisz 1 () jest zarezerwowany dla skrzynki poczty głosowej.

2 Wybierz kontakt z listy kontaktów.

Usuwanie lub zmiana numeru telefonu przypisanego do klawisza numerycznego

Wybierz i przytrzymaj przypisany klawisz, a następnie w menu podręcznym wybierz Usuń lub Zmień.

Nawiązywanie połączenia

Na ekranie głównym wybierz , a następnie wybierz i przytrzymaj przypisany klawisz numeryczny.

Używanie głosu do nawiązywania połączenia z kontaktem

Za pomocą głosu możesz nawiązywać połączenia lub sterować telefonem.

Polecenia głosowe nie są zależne do głosu mówiącego. Polecenia są automatycznie tworzone przez telefon.

Dodając kontakty lub edytując polecenia głosowe, nie należy używać bardzo krótkich lub podobnych nazw różnych kontaktów lub poleceń.

! Uwaga: Użycie znaku głosowego może być utrudnione w hałaśliwym otoczeniu lub nagłej sytuacji. Nie należy zatem polegać wyłącznie na głosowym wybieraniu numerów we wszystkich okolicznościach.

Przy wybieraniu głosowym jest używany głośnik. Wypowiadając polecenie głosowe, trzymaj telefon w niewielkiej odległości od ust.

- 1 Na ekranie głównym naciśnij i przytrzymaj klawisz połączeń. Jeśli do urządzenia podłączono kompatybilne słuchawki z klawiszem, naciśnij i przytrzymaj klawisz słuchawek.
- 2 Zostanie wyemitowany krótki dźwięk, a na wyświetlaczu pojawi się komunikat **Teraz mów**. Wypowiedz wyraźnie zapisaną nazwę kontaktu.
- 3 Telefon odtworzy w wybranym języku syntetyczne polecenie głosowe dla rozpoznanego kontaktu oraz wyświetli jego nazwę i numer. Aby anulować wybieranie głosowe, wybierz **Przerwij**.

Odstuchiwanie polecenia głosowego przypisanego do kontaktu

- 1 Wybierz kontakt i  > **Szczegóły znaku głosowego**.
- 2 Wybierz dane kontaktu.

Jeżeli z jedną nazwą jest zapisanych kilka numerów, możesz także wypowiedzieć nazwę i typ numeru, na przykład telefon komórkowy lub telefon.



Nawiązywanie połączenia z ostatnio wybranym numerem

Próbujesz się z kimś połączyć, ale bezskutecznie? Możesz łatwo wybrać numer ponownie. W rejestrze połączeń są wyświetlane informacje o połączeniach odebranych i nawiązanych.

Na ekranie głównym naciśnij klawisz połączeń, a następnie wybierz numer telefonu lub kontakt.

Nagrywanie rozmowy telefonicznej

Rozmowy telefoniczne można nagrywać.

- 1 Podczas połączenia głosowego wybierz  > **Idź do Ekranu głównego**, a następnie  > **Dyktafon**.
- 2 Aby rozpocząć nagrywanie, wybierz .

- 3 Aby zatrzymać nagrywanie, wybierz . Plik dźwiękowy jest zapisywany automatycznie w folderze Pliki audio w aplikacji Pliki.

Dyktafonu nie można używać podczas połączenia transmisji danych oraz aktywnego połączenia GPRS.

Wyświetlanie nieodebranych połączeń

Na ekranie głównym są wyświetlane informacje o nieodebranych połączeniach. Wyświetlana jest liczba wszystkich nieodebranych zdarzeń, w tym nieodebranych połączeń i odebranych wiadomości.

Aby wyświetlić numer telefonu, przesunij palcem w dół od obszaru powiadomień, a następnie wybierz powiadomienie o nieodebranych połączeniach. Nazwa dzwoniącego jest wyświetlana, jeśli jest zapisana na liście kontaktów.

Oddzwanianie do kontaktu lub na określony numer

Wybierz kontakt lub numer.

Wyświetlanie nieodebranych połączeń później

Na ekranie głównym naciśnij klawisz połączeń, a następnie otwórz kartę nieodebranych połączeń .

Wywołanie poczty głosowej

Jeśli nie możesz rozmawiać, możesz przekazywać połączenia przychodzące do poczty głosowej, aby osoby dzwoniące do Ciebie mogły zostawić wiadomości. Poczta głosowa to usługa sieciowa.

Na ekranie głównym wybierz , a następnie wybierz i przytrzymaj 1.

Zmiana numeru telefonu skrzynki poczty głosowej

- 1 Wybierz  > Ustawienia i Połączenia > Skrzynka połączeń.
- 2 Wybierz i przytrzymaj ikonę skrzynki pocztowej, a następnie wybierz Zmień numer.
- 3 Wprowadź numer (poproś o niego usługodawcę), a następnie wybierz OK.

Przekazywanie połączeń przychodzących do poczty głosowej lub na inny numer telefonu

W sytuacji, gdy nie możesz odbierać telefonu, możesz przekazywać połączenia przychodzące.

Wybierz  > Ustawienia i Połączenia > Przekazywanie połączeń > Połączenia głosowe.

Przekazywanie połączeń głosowych, kiedy nie są odbierane

Wybierz **Gdy nie odbieram** > **Uaktywnij** > **Do poczty głosowej**.

Przekazywanie połączeń głosowych, gdy trwa rozmowa

Wybierz **Gdy zajęty** > **Uaktywnij** > **Do poczty głosowej**.

Jednocześnie można korzystać z kilku opcji przekazywania.

Przekazywanie wszystkich połączeń przychodzących na inny numer telefonu

- 1 Wybierz **Wszystkie połączenia głosowe** > **Uaktywnij** > **Na inny numer**.
- 2 Wpisz numer telefonu. Aby użyć numeru zapisanego na liście kontaktów, wybierz **Znajdź**.

Z funkcji zakazu połączeń i przekazywania połączeń nie można korzystać jednocześnie.

Zapobieganie nawiązywaniu lub odbieraniu połączeń

Czasem użytkownik może chcieć zablokować możliwość nawiązywania lub odbierania połączeń przy użyciu telefonu. Możesz, na przykład, ograniczyć wszystkie wychodzące połączenia międzynarodowe albo połączenia przychodzące, kiedy jesteś za granicą.

Wybierz  > **Ustawienia i Połączenia** > **Zakaz połączeń**.

Aby zmienić ustawienia tej funkcji, musisz podać hasło zakazu połączeń, które otrzymasz od usługodawcy sieciowego.

Zapobieganie nawiązywaniu połączeń

- 1 Aby zapobiec nawiązywaniu dowolnych połączeń lub połączeń międzynarodowych, wybierz **Połączenia wychodzące** lub **Połączenia międzynarodowe**. Aby zapobiec nawiązywaniu połączeń międzynarodowych, ale zezwolić na połączenia krajowe, wybierz **Połącz. międzynarod., oprócz połączeń z własnym krajem**.
- 2 Wybierz **Uaktywnij**. Opcja zakazu połączeń dotyczy wszystkich połączeń, także transmisji danych.

Zapobieganie odbieraniu połączeń

- 1 Aby zapobiec odbieraniu dowolnych połączeń lub połączeń międzynarodowych, wybierz **Połączenia przychodzące** lub **Połączenia przychodzące w czasie roamingu**.
- 2 Wybierz **Uaktywnij**.

Z funkcji zakazu połączeń i przekazywania połączeń nie można korzystać jednocześnie.

Zezwalanie na połączenia tylko z określonymi numerami

Możesz zezwolić na nawiązywanie połączeń tylko z członkami rodziny lub innymi ważnymi numerami telefonów i blokować wszystkie pozostałe numery telefonów.



Wybierz  > Kontakty i  > Numery SIM > Kontakty wybier. ustal..

Nie wszystkie karty SIM umożliwiają korzystanie z usługi wybierania ustalonego. Potrzebny jest kod PIN2 dostarczony przez usługodawcę.

Włączanie wybierania ustalonego

Wybierz ikonę  > Włącz wybieranie ustalone, a następnie wpisz kod PIN2.

Wybieranie osób, z którymi można nawiązywać połączenia

- 1 Wybierz  > Nowy kontakt SIM.
- 2 Wpisz kod PIN2.
- 3 Wpisz nazwę kontaktu i numer telefonu, z którym połączenia mogą być nawiązywane, a następnie wybierz ikonę .

Aby dodać kontakt z listy kontaktów do listy wybierania ustalonego, wybierz ikonę  > Dodaj z Kontaktów, a następnie kontakt.

Aby wysłać wiadomość SMS do kontaktu z karty SIM, gdy usługa wybierania ustalonego jest aktywna, dodaj numer centrum wiadomości SMS do listy wybierania ustalonego.

Kontakty

Informacje o Kontaktach

 Wybierz  > Kontakty.



Numery telefonów, adresy i inne dane kontaktowe znajomych możesz zapisywać i porządkować. Jeśli chcesz łatwo komunikować się z najważniejszymi kontaktami, możesz je ustawić jako ulubione.

Zapisywanie numerów telefonów i adresów e-mail



Można zapisywać numery telefonów, adresy e-mail i inne dane znajomych na liście kontaktów.

Wybierz  > Kontakty.



Dodawanie kontaktu do listy kontaktów

- 1 Wybierz .
- 2 Wybierz szczegóły kontaktu i wypełnij pole.
- 3 Po zakończeniu dodawania szczegółów wybierz .

Edytowanie informacji kontaktowych

- 1 Wybierz kontakt, a następnie .
- 2 Wybierz szczegóły kontaktu i zmodyfikuj informacje.
- 3 Po zakończeniu edytowania potrzebnych szczegółów wybierz .

Dodawanie większej liczby szczegółów do karty kontaktu

Wybierz kontakt,  > , a następnie odpowiedni szczegół kontaktu.

Zapisywanie numeru z odebranej wiadomości lub odebranego połączenia

Odbierasz połączenie lub wiadomość od osoby, której numer telefonu nie jest jeszcze zapisany na liście kontaktów? Taki numer można łatwo zapisać jako nową pozycję lub dodać do już istniejącej pozycji na liście kontaktów.

Zapisywanie numeru z odebranego połączenia

- 1 Na ekranie głównym naciśnij klawisz połączeń.
- 2 Otwórz zakładkę Połączenia odebrane .
- 3 Wybierz i przytrzymaj numer telefonu, a następnie w menu podręcznym wybierz **Zapisz w Kontaktach**.
- 4 Wybierz, czy chcesz utworzyć nową pozycję listy kontaktów, czy zaktualizować istniejącą.

Zapisywanie numeru z odebranej wiadomości

- 1 Wybierz  > **Wiadom..**
- 2 Na liście Rozmowy wybierz i przytrzymaj wiadomość, a następnie z menu podręcznego wybierz **Zapisz w Kontaktach**.
- 3 Wybierz, czy chcesz utworzyć nową pozycję listy kontaktów, czy zaktualizować istniejącą.

Szybkie kontaktowanie się z najważniejszymi osobami

Można ustawić najważniejsze kontakty jako ulubione. Kontakty te są wyświetlane w górnej części listy Kontakty, dzięki czemu można szybko nawiązać z nimi połączenie.

Wybierz  > **Kontakty**.

Ustawianie kontaktu jako ulubionego

Wybierz i przytrzymaj kontakt, a następnie w menu podręcznym wybierz **Dodaj do ulubionych**.

Usuwanie kontaktu z ulubionych

Wybierz i przytrzymaj kontakt, a następnie w menu podręcznym wybierz **Usuń z ulubionych**. Kontakt nie zostanie usunięty ze standardowej listy kontaktów.

Dodawanie ważnych kontaktów do ekranu głównego

Dodaj najważniejsze kontakty do ekranu głównego, aby szybko do nich telefonować lub wysłać wiadomości.

Wybierz  > **Kontakty**.

Wybierz kontakt zapisany w pamięci telefonu oraz  > **Dodaj do Ekranu głównego**.

Nawiązywanie połączenia z kontaktem

Na ekranie głównym wybierz kontakt i naciśnij klawisz połączeń. Jeśli do kontaktu przypisanych jest kilka numerów, wybierz żądany numer.

Wysyłanie wiadomości do kontaktu

Na ekranie głównym wybierz kontakt i **Wiadomość**.

Usuwanie kontaktu z ekranu głównego.

Na ekranie głównym wybierz i przytrzymaj kontakt, a następnie wybierz .

Kontakt zostanie usunięty z ekranu głównego, ale pozostanie na liście kontaktów.

Dodawanie zdjęcia do kontaktu

Chcesz szybko sprawdzić, kto do Ciebie dzwoni? Dodaj zdjęcie do kontaktu.

Wybierz  > **Kontakty**.

- 1 Wybierz kontakt.
- 2 Wybierz  obok nazwy kontaktu, a następnie wybierz **Dodaj zdjęcie**.
- 3 Wybierz zdjęcie z aplikacji Galeria.

Zmiana lub usuwanie zdjęcia

Wybierz zdjęcie i **Zmień zdjęcie** lub **Usuń zdjęcie**.

Ustawianie dźwięku dzwonka kontaktu





Chcesz słyszeć, kto do Ciebie dzwoni? Możesz ustawić dźwięk dzwonka dla konkretnej osoby.

Wybierz  > Kontakty.

- 1 Wybierz kontakt, a następnie .
- 2 Wybierz Dźwięk dzwonka oraz dźwięk dzwonka.

Tworzenie grupy kontaktów

Jeśli dodasz członków rodziny lub znajomych do grupy, możesz łatwo wysłać wiadomość do wszystkich jednocześnie.

- 1 Wybierz  > Kontakty.
- 2 Otwórz kartę  i wybierz .
- 3 Wpisz nazwę grupy i wybierz OK.
- 4 Na karcie  wybierz grupę oraz  > Dodaj członków.
- 5 Zaznacz kontakty, które chcesz dodać do grupy, i wybierz Wybierz.

Wysyłanie wiadomości do grupy osób

Chcesz szybko wysłać wiadomość do wszystkich członków swojej rodziny? Jeśli zostali przypisani do grupy, możesz wysłać wiadomość jednocześnie do wszystkich.

Wybierz  > Kontakty.

- 1 Otwórz kartę .
- 2 Wybierz i przytrzymaj tytuł grupy, a następnie w menu podręcznym wybierz Utwórz wiadomość.

Wysyłanie swoich danych kontaktowych przy użyciu funkcji Moja wizytówka

Moja karta to elektroniczna wizytówka. Przy użyciu funkcji Moja karta można wysłać innym swoje dane kontaktowe.



Wybierz  > Kontakty.

Wysyłanie swoich danych jako wizytówki

- 1 Wybierz i przytrzymaj Moja karta, a następnie z menu podręcznego wybierz Wyślij jako wizytówkę.
- 2 Wybierz metodę wysyłania.

Edycja własnych danych kontaktowych na karcie Moja wizytówka

- 1 Wybierz Moja karta.

- Wybierz  oraz szczegół, który ma być edytowany.
- Aby dodać więcej szczegółów, wybierz .

Kopiowanie kontaktów z karty SIM do telefonu

Jeśli kontakty są zapisane na karcie SIM, można je skopiować do telefonu. Do kontaktów zapisanych w telefonie można dodać więcej szczegółów, takich jak kolejne numery telefonów, adresy czy zdjęcia.

Wybierz  > Kontakty.

Wybierz  > Numery SIM > Kopiuj wszystkie do telef..

Tworzenie kopii zapasowej kontaktów w usługach Nokia

Kontakty z kopii zapasowej kontaktów utworzonej w usługach Nokia można łatwo skopiować do nowego telefonu. Jeśli telefon zostanie skradziony lub zniszczony, nadal będziesz mieć dostęp do listy kontaktów online.

Wybierz  > Kontakty.

Wybierz  > Nokia Synchron. > Synchronizuj.

Jeżeli zezwolisz na automatyczną synchronizację, wszystkie zmiany na liście kontaktów zostaną automatycznie uwzględnione w usługach Nokia.

Aby korzystać z usług Nokia, musisz mieć konto Nokia. Monit o utworzenie konta jest wyświetlany podczas uzyskiwania dostępu do usługi Nokia za pośrednictwem telefonu.

Jeżeli używasz usługi Nokia Synchronizacja do automatycznej synchronizacji kontaktów, nie zezwalaj na synchronizację z żadną inną usługą, ponieważ mogą wystąpić konflikty. Usługa Nokia Synchronizacja dla kontaktów nie jest dostępna, jeśli synchronizujesz kontakty w usłudze Poczta Exchange.

Sieci społecznościowe

Aplikacja społecznościowa — informacje

 Wybierz  > Społeczności, a następnie zaloguj się do używanych usług społecznościowych.

Aplikacja Społeczności ułatwia korzystanie z sieci społecznościowych. Zalogowanie się do usług sieci społecznościowych za pomocą aplikacji Społeczności pozwala na:

- wyświetlanie aktualizacji statusów znajomych z różnych serwisów w jednym widoku;

- publikowanie własnych aktualizacji statusu w wielu serwisach jednocześnie;
- udostępnianie zdjęć zrobionych aparatem w telefonie;
- udostępnianie plików wideo nagranych przy użyciu telefonu;
- łączenie profili znajomych online z odpowiednimi informacjami kontaktowymi w telefonie;
- dodawanie wydarzeń z kalendarza usługi do kalendarza w telefonie.



Dostępne są tylko te funkcje, które udostępnia dany serwis społecznościowy.

Aby korzystanie z usług sieci społecznościowych było możliwe, usługi te muszą być obsługiwane przez sieć. Może się to wiązać z transmisją dużych ilości danych oraz naliczaniem związanych z tym opłat. Informacje na temat opłat za transmisję danych można uzyskać od usługodawcy sieciowego.

Usługi społecznościowe są oferowane przez podmioty zewnętrzne, a nie firmę Nokia. Sprawdź ustawienia prywatności usługi sieci społecznościowych, z której korzystasz, ponieważ możesz udostępniać informacje dużej grupie ludzi. Udostępnianie informacji w usłudze podlega warunkom korzystania z usługi. Przeczytaj warunki korzystania z usługi oraz informacje o zasadach ochrony prywatności.

Wyświetlanie aktualizacji statusów znajomych w jednym widoku



Po zalogowaniu się do sieci społecznościowych za pomocą aplikacji Społeczności możesz wyświetlać w jednym widoku aktualizacje statusów znajomych ze wszystkich usług. Nie musisz już przełączać między różnymi aplikacjami, aby sprawdzać, co u kogo słycać.

- 1 Wybierz  > **Społeczności**.
- 2 Wybierz usługę, a następnie zaloguj się.
- 3 Wybierz ikonę  > **Moje konta** > **Dodaj sieć społeczn..**
- 4 Wybierz inną usługę, a następnie zaloguj się.
- 5 Wybierz ikonę  > **Wszys. działania**.

W widoku są automatycznie uwzględniane wszystkie kanały dodanych usług.

Publikowanie statusu w sieciach społecznościowych

Aplikacja Społeczności umożliwia publikowanie aktualizacji statusu w sieciach społecznościowych.

- 1 Wybierz  > **Społeczności**, a następnie zaloguj się do używanych usług społecznościowych.
- 2 Wybierz ikonę  > **Wszys. działania**.
- 3 Napisz aktualizację statusu w polu tekstowym.

Łączenie profili znajomych online z listą kontaktów

Można połączyć profile znajomych z sieci społecznościowych z ich informacjami kontaktowymi w telefonie. Po połączeniu możesz wyświetlać informacje kontaktowe znajomych bezpośrednio z aplikacji Społeczności i sprawdzać najnowsze aktualizacje ich statusów na liście kontaktów w telefonie.

- 1 Wybierz  > **Społeczności**.
- 2 Wybierz zdjęcie profilu znajomego online i **Połącz profil z kontaktem**.
- 3 Z listy kontaktów wybierz kontakt, z którym chcesz połączyć profil.

Wyświetlanie aktualizacji statusów znajomych na ekranie głównym

Za pomocą widżetu Społeczności możesz wyświetlać aktualizacje statusów swoich znajomych online bezpośrednio na ekranie głównym po zalogowaniu się w usługach sieci społecznościowych za pośrednictwem aplikacji Społeczności.

Dodawanie widżetu Społeczności do ekranu głównego



Dotknij pustego miejsca na ekranie głównym i przytrzymaj je, a następnie wybierz **Dodaj widżet** > **Społeczności**.

Otwieranie aplikacji Społeczności na ekranie głównym

Na ekranie głównym wybierz widżet Społeczności. Po zalogowaniu otwiera się widok aktualizacji statusów. Przed zalogowaniem się otwiera się widok logowania.

Przesyłanie zdjęcia lub pliku wideo do usługi

Aplikacja Społeczności pozwala przesyłać zdjęcia i pliki wideo do usług sieci społecznościowych.

- 1 Wybierz  > **Społeczności**, a następnie zaloguj się w usłudze sieci społecznościowej.
- 2 Wybierz .
- 3 Wybierz, czy chcesz przesłać zdjęcie, czy wideo.
- 4 Aby zaznaczyć elementy do przesłania, wybierz je.
Maksymalny dozwolony rozmiar zdjęcia to 4 MB, a wideo 10 MB.
- 5 Jeżeli przesyłasz jedno zdjęcie, możesz dodać podpis i znacznik z komentarzem do określonego fragmentu zdjęcia.
Aby możliwe było przesłanie wideo, funkcja musi być obsługiwana przez usługę sieci społecznościowej, a ponadto potrzebne jest połączenie Wi-Fi.
- 6 Wybierz .

Robienie i przesyłanie zdjęcia

- 1 Wybierz .

- Wybierz opcję przesyłania zdjęcia z aparatu.
- Zrób zdjęcie.
- Dodaj podpis i znacznik z komentarzem do określonego fragmentu zdjęcia.

Kontaktowanie się ze znajomym z serwisu społecznościowego

Kiedy komentowanie statusu znajomego nie wystarcza, można do niego zadzwonić lub wysłać wiadomość.

- Wybierz  > Społeczności.
- Wybierz zdjęcie profilowe znajomego, a następnie wybierz metodę komunikacji.

Funkcja ta jest dostępna tylko wtedy, gdy profile znajomych online zostały połączone z ich informacjami kontaktowymi w telefonie lub, gdy znajomi dodali swoje informacje kontaktowe do swoich danych w usłudze.

Dostępne metody komunikacji mogą się różnić. Aby zadzwonić do znajomego lub wysłać do niego SMS, odpowiednia funkcja musi być obsługiwana przez usługę.

Dodawanie wydarzenia do kalendarza

Kiedy odpowiadasz na zaproszenia na wydarzenia w usłudze sieci społecznościowej, możesz dodać te wydarzenia do kalendarza w swoim telefonie, aby mieć możliwość wyświetlania nadchodzących wydarzeń, nawet jeśli będziesz offline.

Wybierz  > Społeczności i usługę, a następnie zaloguj się.

- Wybierz zaproszenie na wydarzenie.
- Dodaj wydarzenie do kalendarza w telefonie.

Aby można było korzystać z tej funkcji, musi ją udostępnić usługa.

Wiadomości

Informacje o aplikacji Wiadomości

 Wybierz  > Wiadom..



Można wysłać i odbierać różne rodzaje wiadomości:

- Wiadomości SMS
- Wiadomości audio
- wiadomości MMS zawierające zdjęcia i wideo;
- wiadomości do grup.

Aplikacja Wiadomości musi być obsługiwana przez sieć.

Wysyłanie wiadomości

Dzięki wiadomościom SMS i MMS możesz pozostać w kontakcie z rodziną i znajomymi.

- 1 Wybierz  > **Wiadom.** i ikonę .
- 2 Aby dodać kontakt jako odbiorcę, wybierz **Do**. Można także wpisać numer telefonu.
- 3 Wpisz wiadomość w polu tekstowym, a następnie wybierz ikonę .

Wskazówka: Aby dodać załącznik, taki jak zdjęcie lub plik wideo, wybierz ikonę .

- 4 Wybierz .

Wskazówka: Aby wysłać wiadomość do osoby z listy kontaktów, wybierz i przytrzymaj kontakt, a następnie wybierz **Wyślij wiadomość**.

Wysłanie wiadomości z załącznikiem może być droższe niż wysłanie zwykłej wiadomości SMS. Po więcej informacji na ten temat zwróć się do usługodawcy.

Wiadomości SMS można wysyłać nawet po przekroczeniu dozwolonej liczby znaków pojedynczej wiadomości. Dłuższe wiadomości zostaną wysłane w postaci dwóch lub więcej wiadomości. Za każdą z nich usługodawca może naliczyć odpowiednią opłatę.

Litery akcentowane, symbole oraz litery charakterystyczne dla języka polskiego (ą, ć, ę, ł, ń, ó, ś, ź, ż) zajmują więcej miejsca, ograniczając tym samym liczbę znaków, z których może się składać pojedyncza wiadomość.

Jeśli wiadomość SMS jest bardzo długa, można ją przekonwertować na wiadomość MMS. Jeśli chcesz wysłać wiadomość jako SMS, wybierz ikonę  > **Opcje wysyłania** > **Typ wiadomości** > **Tekst**.

Jeśli wysyłasz wiadomość SMS do jednego lub wielu odbiorców, a w informacjach kontaktowych jednego z nich znajduje się adres e-mail zamiast numeru telefonu, wiadomość SMS zostanie przekonwertowana na wiadomość MMS.

Jeżeli element wstawiony do wiadomości MMS jest zbyt duży, by można było przesłać go przez sieć, urządzenie może automatycznie go zmniejszyć.

Wiadomości MMS mogą odbierać i wyświetlać tylko urządzenia kompatybilne. W poszczególnych urządzeniach wiadomości mogą wyglądać inaczej.



Czytanie odebranej wiadomości

Gdy nadejdzie wiadomość, na ekranie głównym zostanie wyświetlone powiadomienie. Wiadomość można otworzyć bezpośrednio na ekranie głównym.

Aby otworzyć wiadomość, wybierz **Pokaż**.



Wiadomości są łączone w rozmowy zawierające wszystkie wiadomości otrzymane od kontaktu i wysłane do niego w jednym widoku. Aby przeczytać rozmowę, wybierz ją z listy w widoku **Wiadomości**.

Odpowiadanie na wiadomość

- 1 Po otwarciu wiadomości wybierz .
- 2 Wpisz treść odpowiedzi, a następnie wybierz  > .

Wskazówka: Aby szybko odpowiedzieć na odebraną wiadomość, wybierz **Dotknij**, aby wpisać.

Przekazywanie wiadomości

- 1 Po otwarciu wiadomości wybierz  > **Prześlij dalej**.
- 2 Aby dodać kontakt jako odbiorcę, wybierz **Do**. Możesz także wpisać numer telefonu.
- 3 W razie potrzeby edytuj wiadomość, a następnie wybierz  > .

Zapisywanie załączonego zdjęcia lub innego pliku









- 1 Wybierz rozmowę, a następnie wiadomość zawierającą plik.
- 2 Wybierz i przytrzymaj plik, a następnie wybierz **Zapisz i pamięć**. Pliki są zapisywane w odpowiednich aplikacjach, takich jak Galeria.

Odczytanie wiadomości później

- 1 Wybierz  > **Wiadom..**
- 2 Wybierz rozmowę zawierającą wiadomość.
- 3 Wybierz wiadomość.

Wysyłanie wiadomości audio

Można nagrać plik dźwiękowy, np. urodzinową piosenkę, i wysłać go do znajomego w wiadomości audio.

- 1 Wybierz  > **Wiadom..**
- 2 Wybierz .
- 3 Aby dodać kontakt jako odbiorcę, wybierz **Do**, kontakt i ikonę . Można także wpisać numer telefonu.
- 4 Aby dodać plik dźwiękowy jako załącznik, wybierz kolejno ikony  >  oraz plik dźwiękowy.
Aby nagrać plik dźwiękowy, wybierz kolejno ikony  >  i nagraj nowy plik dźwiękowy.
- 5 Wybierz .

Zmiana języka wpisywania tekstu

Istnieje możliwość zmiany języka, w którym piszesz wiadomości SMS i e-mail.

- 1 Wybierz  > Ustawienia i Telefon > Język.
- 2 Wybierz Język pisanego tekstu.

Poczta

Informacje na temat poczty

 Wybierz  > Poczta.

Możesz automatycznie przenosić pocztę z istniejącego adresu e-mail do telefonu oraz czytać i porządkować swoje wiadomości e-mail oraz odpowiadać na nie niezależnie od tego, gdzie jesteś. Do telefonu można dodać kilka skrzynek pocztowych i korzystać z nich bezpośrednio na ekranie głównym.

Wysyłanie i odbieranie poczty w telefonie może się wiązać z naliczeniem pewnych opłat. Aby uzyskać więcej informacji na temat możliwych kosztów, skontaktuj się z usługodawcą.

Usługa Poczta jest usługą sieciową i może nie być dostępna we wszystkich regionach.

Dodawanie skrzynki pocztowej

Chcesz korzystać z kilku adresów e-mail? W telefonie można mieć kilka skrzynek pocztowych. Poczta e-mail jest usługą sieciową.

Wybierz  > Poczta.

Podczas pierwszego otwarcia aplikacji Poczta pojawi się monit o utworzenie skrzynki pocztowej. Jeśli się zgadzasz, postępuj zgodnie z instrukcjami wyświetlanymi na ekranie telefonu.

Jeśli w telefonie chcesz korzystać ze służbowego adresu e-mail, ustaw go przy użyciu Exchange ActiveSync. Do skonfigurowania skrzynki będzie potrzebna nazwa serwera Microsoft Exchange i domena sieciowa. Aby uzyskać dodatkowe informacje, skontaktuj się z administratorem Poczty Exchange.

Dodawanie skrzynki pocztowej później

Skrzynkę pocztową możesz także utworzyć później. Wybierz **Poczta > Nowa skrz. pocz.**, a następnie postępuj zgodnie z instrukcjami wyświetlanymi w telefonie.

Wskazówka: Za pomocą widżetu poczty dodanego do ekranu głównego możesz łatwo uzyskiwać dostęp do swojej poczty bezpośrednio z tego ekranu.

Usuwanie skrzynki pocztowej

Wybierz i przytrzymaj skrzynkę pocztową, a następnie wybierz **Usuń skrzynkę pocztową**.

Czytanie odebranej poczty

Przy użyciu telefonu można czytać pocztę i na nią odpowiadać.

Wybierz  > Poczta.

Wybierz skrzynkę pocztową i wiadomość e-mail.

Wskazówka: Aby móc szybko odczytywać nową pocztę, dodaj widżet poczty do ekranu głównego.





Wskazówka: Aby powiększyć lub pomniejszyć widok, umieść dwa palce na ekranie, a następnie zsuń je lub rozsuń.



Otwieranie i zapisywanie załącznika

Wybierz załącznik i **Otwórz** lub **Zapisz**. Jeśli wiadomość ma więcej załączników, możesz zapisać wszystkie jednocześnie.

Odpowiadanie na wiadomość e-mail

- 1 Wybierz kolejno ikony  > .
- 2 Napisz odpowiedź, a następnie wybierz .
- 3 Wybierz .

Przekazywanie wiadomości e-mail dalej

- 1 Wybierz kolejno ikony  > .
- 2 Wpisz adres e-mail. Aby dodać odbiorcę z listy kontaktów, wybierz .

3 W razie potrzeby edytuj wiadomość, a następnie wybierz .

4 Wybierz .

Wskazówka: Jeśli wiadomość zawiera adres internetowy, który chcesz otworzyć w przeglądarce telefonu, zaznacz go.

Czytanie następnej lub poprzedniej wiadomości e-mail w skrzynce pocztowej



Użyj ikon strzałek.

Wysyłanie wiadomości e-mail

Chcesz wysłać wiadomość e-mail w podróży? Korzystając z telefonu możesz czytać i wysłać wiadomości, nawet gdy nie siedzisz za biurkiem.

Wybierz  > Poczta i skrzynkę pocztową.

1 Wybierz .

2 Wpisz adres e-mail. Aby dodać odbiorcę z listy kontaktów, wybierz ikonę . Aby dodać pole UDW, wybierz kolejno ikony  >  > Inni odbiorcy > Pokaż pole UDW.

3 Wpisz temat i tekst wiadomości, a następnie wybierz ikonę .

Wskazówka: Aby dodać załącznik, wybierz .



4 Wybierz ikonę .

Odpowiadanie na zaproszenie na spotkanie

Możesz otwierać i zapisywać lub akceptować zaproszenia na spotkanie. Zapisane lub zaakceptowane zaproszenie na spotkanie pojawi się w kalendarzu.

Zarządzanie zaproszeniami na spotkania odbywa się za pośrednictwem skrzynki pocztowej Exchange ActiveSync.

Wybierz  > Poczta, a następnie skrzynkę pocztową Exchange ActiveSync.

Otwórz zaproszenie na spotkanie i zapisz je w kalendarzu lub, jeśli taka opcja jest dostępna, wybierz  Akceptuj,  Odrzuć lub  Wstępna akceptacja.

Sprawdzanie swojej dostępności

Wybierz  > Wyświetl kalendarz.

Aby edytować lub przekazać dalej zaakceptowane zaproszenie na spotkanie bądź na nie odpowiedzieć, otwórz je w kalendarzu.

Dostępne opcje mogą się różnić.

Otwieranie poczty na ekranie głównym

Na ekranie głównym można umieścić kilka widżetów poczty (zależnie od telefonu).

Każdy widżet poczty zawiera jedną skrzynkę pocztową i wyświetla trzy ostatnie otrzymane wiadomości e-mail. Wiadomości te można otworzyć bezpośrednio przy użyciu widżetu. Ikona  wskazuje otrzymanie nowej poczty.

Wskazówka: Aby wyświetlić więcej wiadomości, przewiń w dół.

Dodawanie widżetu poczty do ekranu głównego

Dotknij pustego obszaru na ekranie głównym i przytrzymaj, a następnie wybierz **Dodaj widżet** i widżet poczty. Jeśli korzystasz z kilku skrzynek pocztowych, wybierz jedną z nich.

Wskazówka: Aby uzyskać bardziej kompaktowy widżet wyświetlający tylko nazwę skrzynki i ikonę  po otrzymaniu wiadomości, wybierz **Dodaj widżet** > **Poczta, nowa**.

Internet

Informacje dotyczące przeglądarki internetowej

 Wybierz  > **Internet**.

Śledź najnowsze wiadomości i odwiedzaj swoje ulubione witryny. Przy użyciu przeglądarki w swoim telefonie możesz wyświetlać strony internetowe.

Do przeglądania internetu konieczne jest połączenie internetowe.

Przeglądanie stron internetowych

Wybierz  > **Internet**.

Wskazówka: Jeśli nie masz abonamentu obejmującego przesyłanie danych, aby zmniejszyć koszty dodawane do rachunku telefonicznego, możesz do łączenia z internetem używać sieci Wi-Fi.

Przechodzenie do witryny internetowej

Wpisz adres URL w pasku adresowym, a następnie wybierz ikonę .

Wyszukiwanie w internecie

Wpisz wyszukiwane słowo w pasku adresowym, a następnie wybierz szukane słowo poniżej paska adresowego.



Powiększanie lub pomniejszanie

Umieść dwa palce na ekranie, a następnie rozsuń je lub zsuń.

Wysyłanie łącza do adresu internetowego

Dotknij i przytrzymaj witrynę internetową, a następnie wybierz **Wyślij** oraz sposób wysłania łącza.

Otwieranie nowego okna przeglądarki

Wybierz kolejno ikony  > .

Przełączanie otwartych okien przeglądarki

- 1 Wybierz ikonę .
- 2 Przesuń palcem w lewo lub w prawo, a następnie wybierz okno.

Pamięć cache to pamięć buforowa, która służy do tymczasowego przechowywania danych. Po uzyskaniu lub próbie uzyskania dostępu do informacji poufnych lub usług z zabezpieczeniami, wymagających podania hasła, należy wyczyścić pamięć cache.

Opróżnianie pamięci podręcznej

Wybierz ikonę  > **Ustawienia** > **Prywatność** > **Wyczyść prywatne dane** > **Cache**.



Dodawanie zakładki

Jeśli stale odwiedzasz te same strony internetowe, dodaj je do widoku zakładek, aby mieć do nich łatwy dostęp.

Wybierz  > **Internet**.

Podczas przeglądania internetu dotknij strony internetowej i przytrzymaj ją, a następnie wybierz opcję **Dodaj zakładkę**.

Przechodzenie do strony internetowej zapisanej jako zakładka podczas przeglądania internetu

Wybierz kolejno ikony  >  i zakładkę.

Wskazówka: Możesz także dodawać zakładki do głównego menu telefonu. Podczas przeglądania internetu dotknij strony internetowej i przytrzymaj ją, a następnie wybierz opcję **Zainstaluj jako aplikację**.

Subskrybowanie kanału internetowego

Nie musisz regularnie odwiedzać swoich ulubionych witryn internetowych, żeby na bieżąco śledzić publikowane w nich nowe informacje. Możesz subskrybować kanały internetowe i automatycznie uzyskiwać łącza do najnowszej zawartości.

Wybierz  > Internet.

Kanały internetowe na stronach internetowych są zwykle oznaczone ikoną . Służą na przykład do udostępniania najnowszych wiadomości lub wpisów na blogach.

- 1 Przejdź do blogu lub strony internetowej zawierających kanał internetowy.
- 2 Dotknij i przytrzymaj stronę, a następnie wybierz **Dodaj kanał internetowy**.

Aktualizacja kanału internetowego

W widoku kanałów internetowych wybierz i przytrzymaj kanał, a następnie wybierz **Odśwież**.

Ustawianie automatycznej aktualizacji kanału

W widoku kanałów internetowych wybierz i przytrzymaj kanał, a następnie wybierz **Edytuj > Autoaktualizacje**.

Zezwalanie witrynie na wykorzystywanie informacji o Twojej lokalizacji

Wybierz  > Internet.

Podczas próby dostępu do stron internetowych może pojawić się monit o podanie bieżącej lokalizacji, np. w celu personalizacji wyświetlanych informacji. W przypadku zezwolenia stronie internetowej na wykorzystanie informacji o lokalizacji, może być ona widoczna dla innych użytkowników (w zależności od strony internetowej). Zapoznaj się z zasadami ochrony prywatności strony internetowej.

W razie pojawienia się monitu, wybierz **Zezwól raz** lub **Zawsze zezwalaj**.

Cofanie pozwolenia na uzyskanie dostępu do danych o lokalizacji z witryny

- 1 Wybierz ikonę  > **Ustawienia > Prywatność > Uprawnienia dot. lokalizacji**.
- 2 Dotknij i przytrzymaj witrynę, a następnie wybierz **Usuń**.

Cofanie pozwolenia na uzyskanie dostępu do danych o lokalizacji z wszystkich witryn

Wybierz ikonę  > **Ustawienia > Prywatność > Wyczyść prywatne dane > Uprawn. dot. lokaliz.**

Uzyskiwanie dostępu do usługi online przy użyciu technologii NFC

Po dotknięciu obszarem NFC telefonu znacznika NFC zawierającego adres internetowy witryna zostanie otwarta w przeglądarce telefonu.



Wskazówka: Znaczniki NFC mogą także zawierać informacje, takie jak numer telefonu czy wizytówkę. Jeżeli w reklamie obsługującej technologię NFC podany jest numer telefonu, można pod niego zadzwonić, dotykając znacznika.





Rozrywka**Odtwarzacz muzyki****Odtwarzacz muzyki — informacje**

Wybierz  > Odtwarzacz.

Za pomocą odtwarzacza muzyki w telefonie można słuchać muzyki i podcastów w podróży.

Odtwarzanie muzyki

Wybierz  > Odtwarzacz.



- 1 Wybierz , ,  lub , aby wyświetlać utwory, wykonawców, albumy i gatunki.
- 2 Wybierz utwór lub album.

Wskazówka: Aby odtwarzać utwory w kolejności losowej, wybierz .

Wstrzymywanie i wznowianie odtwarzania

Aby wstrzymać odtwarzanie, wybierz . Aby wznowić, wybierz .

Przewijanie utworu do przodu lub do tyłu

Wybierz i przytrzymaj  lub .

Powtarzające się odtwarzanie utworu

Wybierz .

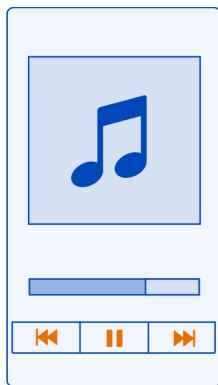

Wskazówka: Podczas słuchania muzyki możesz wrócić do ekranu głównego i zostawić muzykę odtwarzaną w tle.

Tworzenie listy odtwarzania

Chcesz słuchać różnej muzyki, kiedy masz różne nastroje? Przy użyciu list odtwarzania można wybierać utwory do odtwarzania w określonej kolejności.

Wybierz  > Odtwarzacz.

- 1 Wybierz i przytrzymaj utwór, album lub gatunek, a następnie wybierz **Dodaj do listy odtwarzania**.
- 2 Wybierz listę odtwarzania lub wybierz **Nowa lista odtwarzania**, aby utworzyć nową listę.

Odtwarzanie listy odtwarzania

Wybierz ikonę  oraz listę odtwarzania.

Usuwanie utworu z listy odtwarzania

W widoku listy odtwarzania wybierz i przytrzymaj utwór, a następnie wybierz **Usuń**. Nie spowoduje to usunięcia utworu z telefonu. Zostanie on usunięty tylko z listy odtwarzania.

Wskazówka: Odtwarzacz muzyki automatycznie tworzy listę odtwarzania zawierającą utwory: najczęściej odtwarzane, ostatnio odtwarzane i ostatnio dodane oraz nigdy nieodtwarzane.



Wyświetl tekst utworu w trakcie jego słuchania

Aby wyświetlić tekst utworu podczas jego odtwarzania, skopiuj pliki z tekstem do tego samego folderu, co pliki muzyczne. Nazwy plików z tekstem muszą być zgodne z nazwami plików muzycznych, którym odpowiadają.

Odtwarzacz muzyki obsługuje zarówno podstawowe, jak i rozszerzone formaty LRC, a za pomocą formatu metadanych ID3v2 również teksty wbudowane w utwór.

Ta aplikacja jest przeznaczona do osobistego użytku zawartości pozyskanej w legalny sposób.

Odtwarzanie podcastu

- 1 Wybierz  > Odtwarzacz.
- 2 Wybierz  > Podcasty.
- 3 Wybierz podcast. Jeśli podcast został częściowo odtworzony, odtwarzanie jest kontynuowane od miejsca, w którym wcześniej zostało zatrzymane.

Wskazówka: Podczas słuchania podcastu możesz wrócić do ekranu głównego i zostawić Odtwarzacz muzyki aplikację uruchomioną w tle.

Synchronizacja muzyki między telefonem a komputerem

Czy masz na komputerze muzykę, której chcesz słuchać w telefonie? Pakiet Nokia Suite to najszybszy sposób na skopiowanie muzyki do telefonu. Ponadto umożliwia synchronizowanie kolekcji muzyki i zarządzanie nią.

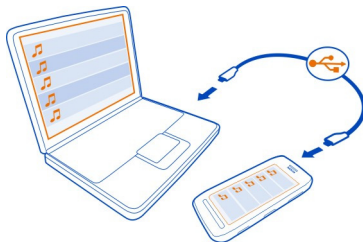

- 1 Podłącz telefon do kompatybilnego komputera za pomocą kompatybilnego kabla USB.
- 2 W telefonie przesuń palcem w dół od obszaru powiadomień, a następnie wybierz **USB** > **Nokia Suite**.

- 3 Otwórz pakiet Nokia Suite na komputerze. Upewnij się, że na komputerze jest zainstalowana najnowsza wersja pakietu Nokia Suite.
- 4 Przeciągnij i upuść plik muzyki na telefon. Aby uzyskać więcej informacji, zapoznaj się z pomocą pakietu Nokia Suite.
- 5 W Odtwarzacz muzyki wybierz  > Biblioteka muzyczna > Odśwież.

Pobierz najnowszą wersję pakietu Nokia Suite dostępną na stronie www.nokia.com/support.

Niektóre pliki muzyczne mogą być chronione mechanizmem cyfrowego zarządzania prawami autorskimi (DRM) i nie można ich odtwarzać na więcej niż jednym urządzeniu.

Nokia Muzyka — informacje



Wybierz  > Nokia Muzyka.

Usługa Nokia Muzyka umożliwia kupowanie i pobieranie utworów do telefonu. Przeglądaj usługę Nokia Muzyka, aby odkrywać nowe utwory i stare przeboje.

Ta usługa może być niedostępna w niektórych regionach lub krajach. Dostępne są inne usługi i opcje, w zależności od kraju zamieszkania.

Aby pobierać muzykę, musisz utworzyć darmowe konto Nokia.

Można utworzyć konto Nokia, dołączyć do usługi Nokia Muzyka i logować się do swojego konta za pomocą:

- Twojego telefonu
- Kompatybilnej przeglądarki internetowej

Jeśli masz już konto Nokia, możesz używać go w połączeniu z usługą Nokia Muzyka.

Nie zamykaj konta Nokia, jeśli są na nim pobrane materiały lub kredyt albo zasubskrybowano wcześniej za jego pomocą nieograniczone pobieranie. Jeżeli zamkniesz konto, wszystkie te materiały zostaną utracone.

Własność intelektualna oraz inne prawa związane z utworami muzycznymi i z nich wynikające należą do licencjodawców osób trzecich i są przez nich wyraźnie zastrzeżone. Dotyczy to np. stosownej etykiety płyty, artysty, autora, kompozytora lub wydawcy. Będziesz mieć prawo do korzystania tylko z muzyki pobranej z aplikacji Nokia Muzyka zgodnie z ograniczeniami nałożonymi na ten konkretny utwór muzyczny, jak określono w sekcji „Prawa” na stronach z informacjami o aplikacji Nokia Muzyka. Korzystanie z muzyki zakupionej za pośrednictwem innych źródeł podlega warunkom takiego zakupu. Podczas korzystania z utworów muzycznych użytkownik ma obowiązek przestrzegania obowiązującego prawa własności intelektualnej oraz innych przepisów.

Dźwięki nagrywania

Wybierz  > Dyktafon.

Nagrywanie pliku dźwiękowego

Wybierz .

Zatrzymanie nagrywania

Wybierz . Plik dźwiękowy jest zapisywany automatycznie w folderze Pliki audio w aplikacji Pliki.

Wysyłanie nagranego pliku dźwiękowego w wiadomości audio

Wybierz  > Wyślij.

Odtwarzanie muzyki przy użyciu radia

Informacje o nadajniku FM



Wybierz  > Odtwarz. FM.

Możesz odtwarzać utwory przechowywane w telefonie za pośrednictwem dowolnego kompatybilnego radia, takiego jak radio samochodowe lub domowy sprzęt stereo.

Zasięg nadajnika FM wynosi około 2 metrów. Takie przeszkody jak ściany, inne urządzenia elektroniczne albo publiczne stacje radiowe mogą powodować zakłócenia transmisji. Zakres częstotliwości nadajnika FM różni się w zależności od regionu.



Nadajnik FM może powodować zakłócenia znajdujących się w pobliżu stacji radia FM działających na tej samej częstotliwości. Aby uniknąć zakłóceń, przed włączeniem nadajnika FM należy zawsze wyszukać wolną częstotliwość w odbierającym radiu.

Odtwarzacza FM nie można używać jednocześnie z radiem w telefonie.

 **Uwaga:** Możliwość korzystania z nadajnika FM może być w niektórych krajach ograniczona. Aby uzyskać więcej informacji, skontaktuj się z lokalnymi władzami i przejdź do strony www.nokia.com/fmtransmitter.

Odtwarzanie utworu przy użyciu odbiornika radiowego

Czy chcesz słuchać muzyki głośniejsz albo przez głośniki stereo hi-fi o lepszej jakości? Muzykę można odtwarzać za pośrednictwem odbiornika radiowego FM.

- 1 Dostrój odbiornik radiowy do wolnej częstotliwości.
- 2 Wybierz  > Odtwarzacz.
- 3 Wybierz utwór lub listę odtwarzania.
- 4 Wybierz  > Odtwarzacz FM.

- 5 Wprowadź częstotliwość, do której dostrojony został odbiornik radiowy. Przykładowo, jeśli na danym obszarze jest wolna częstotliwość 107,8 MHz i radio zostanie do niej dostrojone, to także odtwarzacz FM należy dostroić do częstotliwości 107,8 MHz.

Aby dostosować głośność, użyj regulacji głośności w odbiorniku radiowym. Sprawdź, czy telefon nie jest wyciszony.

Wskazówka: Aby łatwo włączać lub wyłączać odtwarzacz FM, dodaj widżet Odtwarzacz FM do ekranu głównego.

Ta aplikacja jest przeznaczona do osobistego użytku zawartości pozyskanej w legalny sposób.

Radio FM

Informacje o Radiu



Wybierz  > Radio.

Ulubionych stacji radiowych możesz słuchać także na swoim telefonie. Wystarczy podłączyć zestaw słuchawkowy i wybrać stację.

Aby posłuchać radia, należy podłączyć do urządzenia kompatybilny zestaw słuchawkowy. Zestaw słuchawkowy pełni funkcję anteny.



Radia nie można słuchać przy użyciu zestawu słuchawkowego Bluetooth.

Radia możesz słuchać nawet wtedy, gdy telefon jest w trybie offline i nie znajduje się w zasięgu sieci komórkowej. Jakość odbioru audycji radiowych zależy od zasięgu sygnału radiowego w Twojej lokalizacji.

Słuchając radia, można nawiązywać lub odbierać połączenia. Podczas aktywnego połączenia radio jest automatycznie wyciszane.



Znajdowanie i zapisywanie stacji radiowych

Wyszukaj ulubione stacje radiowe i zapisz je, aby móc ich później słuchać.

Wybierz  > Radio.

Podczas pierwszego uruchomienia radia aplikacja automatycznie wyszukuje dostępne stacje radiowe. Jeśli nie zostaną znalezione żadne stacje, częstotliwość można ustawić ręcznie. Możesz również później użyć funkcji automatycznego wyszukiwania.

Ręczne ustawianie częstotliwości

- 1 Wybierz  >  > Dostrój stacje ręcznie.
- 2 Aby ustawić częstotliwość, wybierz strzałkę w górę lub w dół. Obsługiwany zakres częstotliwości to 87,5–108,0 MHz.

Wyszukiwanie wszystkich dostępnych stacji

Wybierz  > .

Słuchanie radia

Ulubionych stacji radiowych można słuchać także poza domem.

Wybierz  > Radio.

Przechodzenie do następnej lub poprzedniej stacji

Wybierz  lub .

Wyświetlanie wszystkich dostępnych stacji

Wybierz .

Wyszukiwanie kolejnej dostępnej stacji

Wybierz i przytrzymaj  lub .

Wskazówka: Aby mieć łatwy dostęp do radia, dodaj widżet radia do ekranu głównego.

Zmiana kolejności na liście zapisanych stacji

Kolejność na liście zapisanych stacji można zmienić, tak aby ulubione były na górze.

Wybierz  > Radio.

Zapisane stacje są wyświetlane w widoku Lista stacji.

Przenoszenie stacji na liście

- 1 Na pasku narzędzi wybierz .

- 2 Wybierz i przytrzymaj nazwę stacji, a następnie w menu podręcznym wybierz **Przenieś**.
- 3 Wybierz nowe miejsce na liście.

Granie ze znajomymi przy użyciu technologii NFC

Brakuje Ci dobrej zabawy i chcesz pograć ze znajomym? Jeśli Ty i Twój znajomi macie kompatybilne telefony obsługujące technologię NFC, możecie grać razem.

- 1 Otwórz grę, która obsługuje technologię NFC.
- 2 Postępuj zgodnie z instrukcjami dotyczącymi gry.

Płacenie za pośrednictwem telefonu

Nie masz przy sobie portfela? To żaden problem — możesz zapłacić za pośrednictwem telefonu lub użyć go jako biletu, jeśli usługi te są obsługiwane przez Twoją usługodawcę sieciowego.

Aby uzyskać informacje o usługach dostępnych w Twojej lokalizacji, skontaktuj się z usługodawcą sieciowym. Potrzebna jest karta SIM obsługująca technologię NFC. Usługi są przypisane do karty SIM.

Wprowadzenie

- 1 Aby włączyć usługę, skontaktuj się z usługodawcą sieciowym.
- 2 Wybierz  > **Ustawienia**.
- 3 Wybierz **Łączność** > **NFC** > **Karty** > **Włączone**.

Wyświetlanie monitu przed przeprowadzeniem transakcji kartą

Wybierz **Pytaj przed użyciem kart** > **Tak**.

! **Uwaga:** Jeśli funkcja jest wyłączona, w telefonie nie wyświetli się prośba o potwierdzenie przed przeprowadzeniem transakcji kartą, nawet jeśli telefon lub klawisze i ekran są zablokowane.

Płacenie za pośrednictwem telefonu

- 1 Dotknij czytnikiem NFC do obszaru NFC swojego telefonu.
- 2 Aby zezwolić na przeprowadzenie transakcji kartą, wybierz opcję **Tak**. Po potwierdzeniu będziesz mieć niewiele czasu na dokonanie płatności.
- 3 Ponownie dotknij czytnika. Usługodawca może poprosić o potwierdzenie płatności.

Aby korzystać z usług płatności lub biletowania kompatybilnych z funkcją Near Field Communication (NFC) za pośrednictwem tego telefonu, konieczne jest posiadanie subskrypcji danej usługi i aplikacji usługodawcy zainstalowanej w telefonie. Aplikacje

i usługi służące do dokonywania płatności i biletowania pochodzą od firm zewnętrznych. Nokia nie składa żadnych zapewnień, nie oferuje gwarancji ani nie ponosi żadnej odpowiedzialności w odniesieniu do aplikacji i usług, do obsługi użytkowników, funkcjonalności, transakcji pieniężnych ani do utraty środków. Przed oddaniem telefonu do naprawy lub konserwacji sporządź kopię zapisanych na nim danych i skontaktuj się z usługodawcą, aby mieć pewność, że usługi płatności lub biletowania będą nadal dostępne po naprawie lub konserwacji. Po naprawie lub serwisowaniu może okazać się konieczna ponowna instalacja aplikacji płatności lub biletowania. Jeśli masz pytania dotyczące aplikacji lub usług płatności lub biletowania, skontaktuj się z usługodawcą.

Wideo

Informacje o wideo

 Wybierz  > Wideo.



W dowolnym momencie możesz przeglądać, pobierać i oglądać wideo przy użyciu telefonu.

Wskazówka: Więcej wideo możesz pobrać ze Sklepu Nokia. Więcej informacji można znaleźć w witrynie www.nokia.com/support.

Używanie usług lub pobieranie zawartości może spowodować przesyłanie dużych ilości danych, co może się wiązać z koniecznością poniesienia kosztów transmisji danych.

Odtwarzanie wideo

Wybierz  > Wideo.

Aby przejrzeć kolekcję wideo, otwórz zakładkę . Aby przeglądać nagrane pliki wideo, wybierz  > Galeria.

Aby przejrzeć usługi wideo, otwórz zakładkę .

Po podłączeniu telefonu do telewizora obsługującego standard HD możesz oglądać wideo na dużym ekranie.

Oglądanie wideo

Wybierz wideo, które chcesz odtworzyć. Aby używać elementów sterowania odtwarzaczem wideo, dotknij ekranu.



Oglądanie pliku wideo z dźwiękiem przestrzennym

Podłącz kompatybilne słuchawki do telefonu, a następnie wybierz , aby włączyć funkcję Dolby™ Headphone.

Wstrzymywanie lub wznowianie odtwarzania

Wybierz  lub .

Przewijanie do przodu lub do tyłu

Wybierz i przytrzymaj  lub .

Kopiowanie plików wideo między telefonem a komputerem

Czy masz w telefonie film wideo, który chcesz obejrzeć na ekranie komputera? A może chcesz skopiować pliki wideo z telefonu do komputera? Do kopiowania plików wideo między telefonem a komputerem używaj kompatybilnego kabla danych USB.

- 1 Aby podłączyć telefon do komputera, użyj kompatybilnego kabla danych USB. Jeśli kopiujesz dane między kartą pamięci telefonu a komputerem, upewnij się, że karta jest włożona do telefonu.
- 2 Uruchom pakiet Nokia Suite na komputerze i postępuj zgodnie z wyświetlanymi instrukcjami.

Oglądanie telewizji internetowej

Możesz oglądać wiadomości i śledzić nowe odcinki swoich ulubionych seriali telewizyjnych.

Wybierz  oraz usługę Telewizja internetowa.

Aby odtwarzać materiały strumieniowo przez sieć, musisz korzystać z połączenia 3G, 3.5G lub Wi-Fi. Korzystanie z usług telewizji internetowej może wiązać się z transmisją dużej ilości danych. Informacje na temat opłat za transmisję danych można uzyskać od usługodawcy sieciowego.

Wybór wstępnie zainstalowanych usług telewizji internetowej zależy od kraju i operatora. Usługi telewizji internetowej różnią się od siebie zawartością.

- 1 Aby przeglądać zawartość telewizji internetowej, przesunij palcem po ekranie.
- 2 Aby rozpocząć odtwarzanie, wybierz miniaturę.
- 3 Aby pokazać lub ukryć elementy sterujące podczas odtwarzania, dotknij ekranu.
- 4 Do zmiany głośności służą klawisze głośności.

Dodawanie widżetu telewizji internetowej do ekranu głównego

Dotknij pustego miejsca na ekranie głównym i przytrzymaj je, a następnie wybierz **Dodaj widżet** i odpowiednią usługę telewizji internetowej.

Podłączanie do systemu o wysokiej rozdzielczości

Łączenie z kinem domowym

Używając zgodnych systemów kina domowego, można wyświetlać pliki wideo o jakości HD z wielokanałowym, realistycznie brzmiącym dźwiękiem przestrzennym Dolby Digital Plus 5.1.

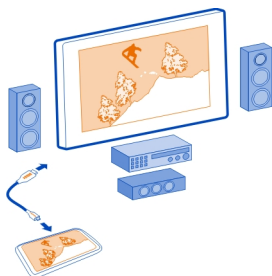

- 1 Podłącz telefon do kompatybilnego zestawu kina domowego za pomocą kabla HDMI™ z mikrozłączem (dostępny osobno).
Kino domowe musi obsługiwać standard HDMI 1.4 i umożliwiać przesyłanie wideo do telewizora za pośrednictwem złącza HDMI.
- 2 Ustaw kino domowe na określony sygnał wejściowy HDMI. Więcej informacji znajdziesz w podręczniku użytkownika kina domowego.
Telefon będzie pełnił funkcję pilota.
- 3 Wybierz **Wideo**, a następnie wybierz wideo.

Maksymalna obsługiwana rozdzielczość wideo to 1080p, a maksymalna obsługiwana wielkość pliku to 4 GB.

Przykład: Wideo MP4 lub MKV o następujących właściwościach:

- Wideo: AVC 1916 Kb/s, 24 klatki/s, High Profile, poziom 3.1, 3 klatki referencyjne
- Dźwięk: Dolby Digital Plus E-AC-3, 384 Kb/s, 6 kanałów

Łączenie urządzenia z telewizorem o wysokiej rozdzielczości

Aby podłączyć telefon do telewizora lub kompatybilnego zestawu kina domowego, skorzystaj z kabla HDMI z mikrozłączem (Typ D) (dostępnego osobno). Zdjęcia i pliki wideo mają oryginalną jakość audio i wideo.

- 1 Podłącz kabel HDMI z mikrozłączem do mikrozłącza HDMI w telefonie.
- 2 Podłącz kabel HDMI z mikrozłączem do złącza HDMI w telewizorze.
Telefon będzie pełnił funkcję pilota.

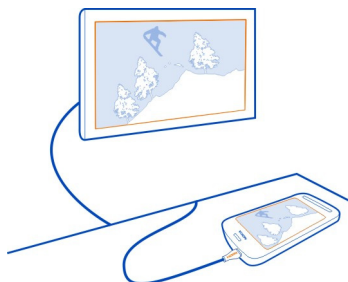

- 3 Wybierz prawidłowe wejście HDMI w telewizorze. Więcej informacji znajdziesz w podręczniku użytkownika telewizora.
- 4 Wybierz **Zdjęcia** lub **Wideo**.
Jeśli wybierzesz **Zdjęcia**, wszystkie zdjęcia zostaną wyświetlone na ekranie telewizora.

Wskazówka: Podczas oglądania zdjęć można włączyć odtwarzacz grający w tle.

Bezprzewodowe strumieniowe przesyłanie materiałów

Odtwarzanie DLNA — informacje

Wybierz  > Odt. DLNA.

Czy chcesz obejrzeć zdjęcia lub pliki wideo z telefonu na innych urządzeniach, np. na ekranie telewizora? A może chcesz posłuchać w domu muzyki z telefonu na sprzęcie stereo? Dzięki Odt. DLNA możesz strumieniowo i bezprzewodowo przesyłać materiały multimedialne do urządzeń DLNA.

Niezbędne są do tego:

- Sieć Wi-Fi. Aby uzyskać jak najlepsze wyniki, router bezprzewodowy powinien być podłączony do urządzenia DLNA przez połączenie kablowe.
- Sieć Wi-Fi w telefonie oraz telefon muszą być podłączone do tej samej sieci Wi-Fi co urządzenie DLNA.

Są różne typy urządzeń DLNA. Jeśli możesz podłączyć do urządzenia w telefonie i kontrolować przesyłanie strumieniowe, oznacza to, że korzystasz z urządzenia renderującego. Jeśli w telefonie możesz wyświetlić media ze swojego urządzenia, urządzenie to jest odtwarzaczem. Aby dowiedzieć się, jakiego rodzaju jest Twoje urządzenie DLNA, sprawdź informacje zawarte w podręczniku użytkownika.

Aby uzyskać więcej informacji na temat konfigurowania połączenia Wi-Fi, przejdź na stronę www.nokia.com/support.

Strumieniowe przesyłanie materiałów

Zdjęcia przechowywane w telefonie można przesłać strumieniowo do innego urządzenia obsługującego funkcję DLNA, np. telewizora.

Korzystaj z telefonu, aby przysłać materiały strumieniowo do urządzenia DLNA.

- 1 Wybierz ikonę  > Odt. DLNA i urządzenie DLNA.

Jeśli Twój telefon nie wykrywa żadnych urządzeń, urządzenia renderujące DLNA mogą być niedostępne w Twojej sieci Wi-Fi. Sprawdź, czy możesz korzystać z urządzenia DLNA do oglądania zawartości w telefonie.

- 2 Aby przysłać zdjęcia strumieniowo, wybierz **Zdjęcia**. Aby przysłać wideo strumieniowo, wybierz **Wideo**. Aby przysłać muzykę strumieniowo, wybierz **Muzyka**.
- 3 Wybierz zdjęcie, plik wideo lub utwór.

Połączenie z urządzeniem DLNA zostanie nawiązane automatycznie. W trakcie przesyłania zawartości do urządzenia DLNA, pojawi się .



Możesz także powiększyć zdjęcie lub przesłać strumieniowo tylko jego część.

Strumieniowe przesyłanie fragmentu zdjęcia

- 1 Aby przyciąć zdjęcie, wybierz je, umieść dwa palce na ekranie, a następnie rozsuń je lub zsuń.

Wskazówka: Aby przenieść wycięty obszar, dotknij go i przytrzymaj, a następnie przeciągnij.

- 2 Aby rozpocząć strumieniowe przesyłanie wyciętego obszaru, podnieś palec. Zdjęcie zostanie przesłane do Twojego urządzenia DLNA po 3 sekundach. Aby niezwłocznie rozpocząć, dotknij obszaru.

Korzystaj z urządzenia DLNA, aby przysłać materiały zapisane w Twoim telefonie.

- 1 Wybierz  > Ustawienia i łączność > Serwer DLNA > Serwer DLNA > **Włączony**.

- 2 Skorzystaj z urządzenia DLNA, aby wykryć swój telefon i wyświetlić jego zawartość.

Wskazówka: Aby szybko uzyskać dostęp do Serwer DLNA, dodaj widżet Serwer DLNA do ekranu głównego. Aby dodać widżet, dotknij pustego obszaru na ekranie głównym i przytrzymaj go, a następnie wybierz **Dodaj widżet** i widżet.



Aplikacja Mapy

Aplikacje usługi Mapy — informacje

Aplikacja Mapy pokazuje, co znajduje się w pobliżu, i pomaga dotrzeć do wybranego miejsca. Dostarcza również informacji o pogodzie oraz udostępnia łącza do najnowszych przewodników.

- Znajdź miasta, ulice oraz usługi za pomocą aplikacji Mapy.
- Synchronizuj swoje ulubione lokalizacje i trasy między telefonem a usługą internetową Nokia Mapy.
- Znajdź drogę dzięki szczegółowym instrukcjom dostępnym w usłudze Autem.
- Za pomocą opcji Transport publiczny pobierz szczegółowe wskazówki dla nawigacji uwzględniającej różne środki transportu publicznego.
- W miarę możliwości sprawdź aktualną pogodę oraz prognozę na najbliższe dni za pomocą usługi Pogoda.
- Sprawdź najświeższe informacje na temat lokalnych atrakcji, noclegów oraz sposobów dokonywania rezerwacji za pomocą usługi Przewodniki.

Informacje o współrzędnych mogą nie być dostępne we wszystkich regionach.

Niektóre usługi mogą nie być dostępne we wszystkich krajach oraz mogą być świadczone tylko w wybranych językach. Dostępność usług może zależeć od sieci. Więcej informacji na ten temat można uzyskać u usługodawcy sieciowego.

Używanie usług lub pobieranie zawartości może spowodować przesyłanie dużych ilości danych, co może się wiązać z koniecznością poniesienia kosztów transmisji danych.

Zawartość cyfrowych map może niekiedy być niedokładna i niepełna. W sytuacjach krytycznych, takich jak konieczność wezwania pomocy, nigdy nie powinno się polegać wyłącznie na zawartości lub usłudze.

Część zawartości jest wytwarzana przez osoby trzecie, a nie firmę Nokia. Zawartość ta może być nie zawsze dokładna i dostępna.

Nawigacja do celu

Dojazd do celu

Jeśli podczas jazdy potrzebujesz szczegółowych wskazówek, aplikacja Autem pomoże Ci dotrzeć do celu.

Wybierz  > Autem.



Dojazd do celu

Wybierz **Ustaw cel** oraz opcję.

Rozpoczynanie jazdy bez określonego celu

Wybierz opcję **Po prostu jedź**. Mapa podąża za Twoją lokalizacją.

Dojazd do domu

Wybierz **Autem do domu**.

Kiedy po raz pierwszy wybierzesz opcję **Autem do domu**, zostanie wyświetlony monit o podanie lokalizacji domu.

Zmiana lokalizacji domu

Wybierz ikonę  > **Ustawienia** > **Lokalizacja domu** > **Przededefiniuj**.

Stosuj się do wszystkich lokalnie obowiązujących przepisów. Prowadząc samochód, nie zajmuj rąk niczym innym. W trakcie jazdy miej przede wszystkim na uwadze bezpieczeństwo na drodze.

Zmiana języka samochodowej nawigacji głosowej

Nawigacja głosowa ułatwia odnajdywanie drogi do celu, pozwalając Ci cieszyć się podróżą.

Wybierz  > Autem.

Wybierz  > Ustawienia > Wskazówki głosowe oraz język.

Wskazówki głosowe mogą być niedostępne w Twoim języku.

Wyłączanie nawigacji głosowej

Wybierz  > Ustawienia > Wskazówki głosowe > Brak.

Zmiana wyglądu widoku Dojazd

Chcesz wyświetlić bardziej realistyczną mapę 3D czy korzystasz z aplikacji Autem w nocy, gdy jest ciemno? Za pomocą różnych trybów map możesz wyświetlać informacje, które chcesz widzieć wyraźnie przez cały czas.



Wybierz  > Autem.

Wyświetlanie mapy w widoku 3D

Wybierz  > . Aby wrócić do widoku 2D, ponownie wybierz tę ikonę.



Aby wyraźnie wyświetlać mapę, nawet gdy jest ciemno, możesz włączyć tryb nocny.

Włączanie trybu nocnego

Wybierz kolejno ikony  >  > Kolory > Tryb nocny.

Domyślnie mapa jest zwrócona w kierunku jazdy.



Orientowanie mapy na północ

Wybierz . Aby ponownie obrócić mapę w kierunku jazdy, jeszcze raz wybierz .

Wybieranie preferowanej trasy

Aplikacja Autem może wybrać trasę, która będzie najlepiej odpowiadać Twoim potrzebom i preferencjom.

1 Wybierz  > Autem.

- Wybierz  >  > **Ustawienia trasy.**
- Wybierz **Wybór trasy** > **Szybsza trasa lub Krótsza trasa.**
- Aby zaplanować trasę łączącą zalety trasy krótszej i szybszej, wybierz **Wybór trasy** > **Zoptymalizowana.**

Możesz też wybrać, czy w trasach mają być uwzględniane czy pomijane autostrady, tunele, przeprawy promowe i płatne odcinki dróg.

Pobieranie informacji o ruchu drogowym i bezpieczeństwie

Aby ułatwić sobie prowadzenie samochodu, możesz korzystać z informacji w czasie rzeczywistym na temat sytuacji na drodze, funkcji asystenta pasa ruchu oraz ostrzeżeń o ograniczeniach prędkości.



Wybierz  > **Autem.**

Wyświetlanie zdarzeń drogowych na mapie

Podczas korzystania z nawigacji samochodowej wybierz  > **Ruch drogowy.** Zdarzenia są wyświetlane na mapie w postaci trójkątów i linii.

Telefon można ustawić tak, aby w przypadku przekroczenia prędkości wyświetlane było powiadomienie.

Pobieranie ostrzeżeń o ograniczeniu prędkości

- Wybierz ikony  >  > **Alarmy.**
- W polu **Ostrzeż. o ogranicz. prędk.** wybierz opcję **Włączono.**
- Aby określić prędkość, po przekroczeniu której otrzymasz ostrzeżenie, wybierz opcję **Dozw. prędkość < 80 km/h** lub **Dozw. prędkość > 80 km/h.**

Podczas planowania trasy możesz ustawić w telefonie funkcję **Autem**, aby unikać utrudnień drogowych, takich jak korki lub prace remontowe. Funkcja **Autem** regularnie sprawdza sytuację na trasie i automatycznie aktualizuje wskazówki.

Omijanie zatorów drogowych

Wybierz ikony  >  > **Ustawienia trasy** > **Unikaj korków ulicznych.**

Dostępność informacji o ruchu ulicznym może się różnić w zależności od regionu lub kraju.

Gdy usługa ta jest włączona, podczas nawigowania można wyświetlić fotoradary znajdujące się na wyznaczonej trasie. W niektórych jurysdykcjach korzystanie z danych o lokalizacji fotoradarów jest zabronione lub uregulowane prawnie. Firma Nokia nie odpowiada za dokładność informacji o lokalizacji fotoradarów ani za konsekwencje korzystania z takich danych.

Spacer do celu



Jeśli potrzebujesz wskazówek dotyczących trasy pieszej, aplikacja Mapy poprowadzi Cię przez place, parki, deptaki, a nawet centra handlowe.

Wybierz  > **Mapy**.

- 1 Wybierz miejsce i jego obszar informacji znajdujący się u góry ekranu.
- 2 Wybierz **Nawiguj** > **Pieszko do tego miejsca**.

Mapa jest domyślnie zwrócona na północ.

Obróć mapę w kierunku marszu

Wybierz . Aby ponownie obrócić mapę na północ, jeszcze raz wybierz .

Możesz również wybrać typ trasy, którą nawigacja piesza będzie Cię prowadzić.

Wybieranie trybu pieszego

- 1 Wybierz  > **Ustawienia** > **Mapy & Nawigacja piesza** > **Ustawienia trasy**.
- 2 Wybierz **Preferowana trasa** > **Ulice** lub **Linia prosta**.



Linia prosta przydaje się w terenie, ponieważ wskazuje kierunek marszu.

Podczas wędrówki możesz sprawdzać na konsoli informacje, takie jak długość przebytej trasy i średnia prędkość.

Sprawdzanie licznika podróży na konsoli

W widoku nawigacji pieszej wybierz  > **Pulpit**.

Zresetowanie licznika podróży

Wybierz  > **Resetuj**. Aby zresetować wszystkie liczniki, wybierz  > **Resetuj wszystkie**.

Dokładność licznika przebytej odległości zależy od dostępności i jakości połączenia GPS.

Zmiana języka pieszej nawigacji głosowej

Możesz zmienić język pieszej nawigacji głosowej lub wyłączyć ją całkowicie.

Wybierz  > **Mapy**.

Wybierz  > **Ustawienia** > **Mapy & Nawigacja piesza** > **Wskazówki głosowe** oraz **język**.

Wskazówki głosowe mogą być niedostępne w Twoim języku.

Wyłączanie nawigacji głosowej

Wybierz  > Ustawienia > Mapy & Nawigacja piesza > Wskazówki głosowe > Brak.

Znajdowanie trasy za pomocą Transportu publicznego

Planowanie trasy z uwzględnieniem rozkładu jazdy tramwajów, pociągów i autobusów to nie lada wyczyn. A może niech Twój telefon zrobi to za Ciebie?

- 1 Wybierz  > Transport publiczny.
- 2 Wybierz **Planista trasy**.
- 3 Jeśli nie chcesz rozpoczynać podróży od miejsca, w którym się aktualnie znajdujesz, wpisz punkt początkowy w polu **Od**, a następnie wybierz jedną z propozycji.
- 4 Wpisz punkt docelowy w polu **Do**, a następnie wybierz jedną z propozycji.
- 5 Aby zobaczyć odbyte lub zaplanowane podróże, przeciągnij ekran w lewo lub w prawo. Przytrzymaj palec w jednym miejscu, dopóki obliczanie trasy nie zostanie zakończone.
- 6 Aby sprawdzić szczegóły podróży, wybierz ją.

Wskazówka: W szczegółowym widoku podróży przesunij palcem w lewo lub w prawo, aby zobaczyć odbyte lub zaplanowane podróże.

Wskazówka: Potrzebujesz pomocy w dojściu na przystanek autobusowy? Aby sprawdzić przystanki w szczegółowym widoku podróży w aplikacji Mapy, wybierz sekcję pieszą.

Jeśli potrzebne dane map nie są zapisane w telefonie, a internetowe połączenie transmisji danych jest aktywne, mapa danego obszaru jest pobierana automatycznie.

Planujesz wyruszyć w drogę jeszcze dzisiaj? Możesz ustawić czas rozpoczęcia podróży lub godzinę, o której chcesz dotrzeć do celu.

Zmiana czasu podróży

Wybierz ikonę , a następnie **Odjazd** lub **Przyjazd**.

Wyznaczanie tras z wykorzystaniem Transportu publicznego jest dostępne tylko w wybranych regionach świata.

W niektórych obszarach rozkłady jazdy są niedostępne, a plany podróży są wyłącznie danymi szacunkowymi. Na tych obszarach nie możesz przeglądać odbytych lub zaplanowanych podróży ani zmieniać czasu.

Usługa Transport publiczny jest bezpłatna.

Używanie usług lub pobieranie zawartości może spowodować przesyłanie dużych ilości danych, co może się wiązać z koniecznością poniesienia kosztów transmisji danych.

Znajdowanie pobliskich przystanków i stacji

Nie wiesz, gdzie znajduje się najbliższy przystanek? Aplikacja Transport publiczny wyszukuje pobliskie przystanki i stacje oraz sprawdza najbliższe godziny odjazdów.

- 1 Wybierz  > **Transport publiczny i Środki transportu w pobliżu**.
- 2 Jeśli nie chcesz rozpoczynać wyszukiwania połączeń z miejsca, w którym się aktualnie znajdujesz, wpisz punkt początkowy w polu **Szukaj transportu w pobliżu**, a następnie wybierz jedną z propozycji.
- 3 Wybierz przystanek lub stację.

Wskazówka: Aby zobaczyć najbliższe przystanki i stacje na mapie, po wybraniu punktu początkowego wybierz ikonę .



W niektórych obszarach rozkłady jazdy są niedostępne, a plany podróży są wyłącznie danymi szacunkowymi. Na tych obszarach nie można zobaczyć rozkładów jazdy na przystankach i stacjach.

Znajdowanie i zapisywanie lokalizacji

Wyświetlanie swojej lokalizacji na mapie

Jeśli chcesz określić swoje położenie, sprawdź na mapie, gdzie jesteś. Możesz również poznawać inne miasta i kraje.

Wybierz  > **Mapy**.

-  pokazuje, gdzie jesteś. Kiedy urządzenie próbuje określić Twoją lokalizację, ikona  miga. Jeśli aplikacja Mapy nie może znaleźć Twojej lokalizacji, ikona  wyświetla ostatnią znaną lokalizację.

Jeśli dokładne ustalenie pozycji nie jest możliwe, wokół ikony lokalizacji jest wyświetlana czerwona obwódka, która wskazuje ogólny obszar, na którym możesz się znajdować. W obszarach gęsto zaludnionych dokładność wskazania jest lepsza, a obwódka jest mniejsza.

Przeglądanie mapy

Przeciągaj mapę palcem. Mapa jest domyślnie zwrócona na północ. Jeśli chcesz obrócić mapę tak, aby wskazywała kierunek, w którym zmierzasz, wybierz ikonę .

Wyświetlanie aktualnej lub ostatniej znanej lokalizacji

Wybierz ikonę .

Powiększanie lub pomniejszanie

Wybierz + lub -.

Wskazówka: Można też umieścić na mapie dwa palce i rozsunąć je, aby przybliżyć widok lub zsunąć, aby go oddalić. Ta funkcja jest obsługiwana tylko przez niektóre telefony.

Wskazówka: Chcesz zobaczyć swoje zdjęcia z wakacji na mapie? W ustawieniach aparatu wybierz opcję zapisywania informacji o lokalizacji, w której wykonano zdjęcia. Dzięki temu zdjęcia pojawią się na mapie w miejscu, w którym zostały wykonane. Aby wyłączyć tę funkcję, wybierz ikonę , a następnie odznacz pole wyboru **Twoje zdjęcia**.

Jeśli wyszukujesz obszar, który nie jest objęty mapami zapisanymi w telefonie, i masz połączenie z internetem, nowe mapy ulic zostaną pobrane automatycznie.



Zapobieganie automatycznemu pobieraniu nowych map

- 1 Wybierz ikonę  > **Ustawienia** > **Ogólne**.
- 2 Wybierz opcję **Połączenie** > **Offline**.

Obszar, jaki pokrywa mapa, zależy od kraju i regionu.

Znajdowanie lokalizacji

Mapy pomagają znajdować określone lokalizacje i firmy.

Wybierz  > **Mapy** i .

- 1 Wpisz szukane słowa, na przykład nazwę ulicy lub nazwę miejsca.
- 2 Wybierz element z listy proponowanych dopasowań.
Lokalizacja zostanie wyświetlona na mapie.

Powrót do listy proponowanych dopasowań

Wybierz .

Wskazówka: W widoku wyszukiwania możesz również wybierać z listy wcześniej wyszukiwane słowa.

Wyszukiwanie miejsc w sąsiedztwie

Wybierz  i kategorię, taką jak transport, zakwaterowanie lub zakupy.

Wskazówka: Korzystając ze strony szczegółów znalezionej lokalizacji, można łatwo dostać się do danego miejsca, wyświetlić jego informacje kontaktowe, a także udostępnić i zapisać jego współrzędne. Wybór miejsca spowoduje wyświetlenie go na mapie. Aby wyświetlić stronę szczegółów, wybierz obszar informacyjny miejsca znajdujący się u góry ekranu.

Jeśli nie pojawią się żadne wyniki, sprawdź, czy słowo zostało wprowadzone poprawnie. W wypadku wyszukiwania online wpływ na wyniki mają również problemy z połączeniem internetowym.

Jeśli w telefonie są zapisane mapy przeszukiwanego obszaru, możesz też wyszukiwać dane bez dostępu do internetu, aby nie ponosić kosztów przesyłu danych. W takim wypadku wyniki wyszukiwania mogą być ograniczone.

Pobieranie i aktualizowanie map

Aby bez połączenia z internetem móc przeglądać nowe mapy ulic podczas podróży, przed wyjazdem zapisz je w telefonie.

Wybierz  > **Mapy** i ikonę  > **Pobierz Mapy**.

Aby pobrać i zaktualizować mapy w telefonie, konieczne jest aktywne połączenie Wi-Fi.

Pobieranie nowych map

- 1 Wybierz **Dodaj nowe mapy**.
- 2 Wybierz kontynent i kraj, a następnie opcję **Pobierz**.

Aktualizowanie map

Wybierz **Spr. dostępn. aktualizacji**.

Usuwanie map

Wybierz i przytrzymaj nazwę kraju, a następnie potwierdź, że chcesz usunąć mapę.

Wskazówka: Za pomocą aplikacji Nokia Suite na komputerze można pobierać najnowsze mapy ulic i pliki nawigacji głosowej, a następnie kopiować je do telefonu. Aby pobrać i zainstalować pakiet Nokia Suite, przejdź do strony www.nokia.com/support.

Podczas instalowania nowszej wersji aplikacji Mapy w telefonie usuwane są zapisane mapy krajów i regionów. Zanim pobierzesz nowe mapy za pomocą pakietu Nokia Suite, otwórz i zamknij aplikację Mapy oraz upewnij się, że na Twoim komputerze jest zainstalowana najnowsza wersja oprogramowania Nokia Suite.

Zmiana wyglądu mapy

Wygląd mapy można zmienić, aby wyświetlać tylko potrzebne informacje.

Wybierz  > Mapy.

Wyświetlanie charakterystycznych budynków i atrakcji

Wybierz  > Punkty orientacyjne.

Wyświetlanie tras środków transportu publicznego

Wybierz  > Transport publiczny.

Dostępne funkcje mogą się różnić w zależności od regionu.

Przewodniki

Planujesz podróż lub zwiedzanie miasta, którego nie znasz? Chcesz uzyskać informacje o miejscach wartych zobaczenia, atrakcjach, noclegach i restauracjach? Funkcja Przewodniki umożliwia uzyskanie dostępu do najaktualniejszych przewodników turystycznych, serwisów związanych z rezerwacjami oraz informacji o wydarzeniach.

Wybierz  > Przewodniki.

Otwieranie serwisu lub przewodnika

Wybierz tytuł.

Aby powrócić do strony głównej, wybierz **Przewodniki**.

Ta usługa może nie być dostępna w Twoim kraju.

Pogoda



Czy po południu spadnie deszcz? Jaka temperatura będzie w niedzielę? Funkcja Pogoda umożliwia sprawdzanie bieżących warunków atmosferycznych lub wyświetlenie prognozy pogody na nadchodzące dni.

Wybierz  > Pogoda.

Przeglądanie bardziej szczegółowej prognozy pogody

Aby przeglądać wstecz lub do przodu, przesuwaj suwak czasu znajdujący się na dole widoku.

Wyświetlanie prognozy pogody na pięć dni

Wybierz . Aby powrócić do bardziej szczegółowej prognozy pogody, wybierz .

Ta usługa może nie być dostępna w Twoim kraju.

Metody pozycjonowania — informacje

Aplikacja Mapy wyświetla lokalizację na mapie za pomocą usługi GPS, A-GPS lub połączenia Wi-Fi bądź ustala pozycję na podstawie sieci (identyfikatora telefonu komórkowego).

Usługa A-GPS lub inne rozszerzenia usługi GPS mogą wymagać transferu niewielkiej ilości danych przez sieć komórkową.

GPS	GPS (Global Positioning System) to system nawigacji określający lokalizację użytkownika za pomocą satelity.
A-GPS	Usługa sieciowa Assisted GPS (A-GPS) pobiera informacje o lokalizacji za pośrednictwem sieci komórkowej i wspomaga GPS w obliczaniu aktualnej lokalizacji. Twój telefon został skonfigurowany pod kątem używania usługi Nokia A-GPS, chyba że usługodawca sieciowy ma własne ustawienia A-GPS. Aby pobrać dane pomocnicze, musisz mieć możliwość nawiązania połączenia z internetem. Telefon pobiera te dane z usługi tylko wtedy, gdy trzeba.
Wi-Fi	Zastosowanie połączenia Wi-Fi zwiększa dokładność ustalania pozycji, gdy sygnały GPS nie są dostępne, zwłaszcza w pomieszczeniach lub między wysokimi budynkami.
Identyfikator telefonu komórkowego	W przypadku ustalania pozycji na podstawie sieci (identyfikatora telefonu komórkowego) aplikacja Mapy określa Twoją pozycję za pomocą systemu komórkowego, do którego w danej chwili jest podłączony telefon.

Na możliwość odbioru i jakość sygnałów GPS może mieć wpływ lokalizacja, położenie satelitów, okoliczne zabudowania, przeszkody naturalne i warunki atmosferyczne oraz korekty satelitów GPS dokonywane przez władze USA. Sygnały GPS mogą być niedostępne wewnątrz budynków lub pod ziemią.

GPS nie należy używać do precyzyjnych pomiarów lokalizacji. Nie należy też polegać wyłącznie na informacjach o lokalizacji udostępnianych przez GPS i sieci komórkowe.

W zależności od dostępnych metod ustalania położenia dokładność może wahać się od kilku metrów do kilku kilometrów.

Wyłączanie metod ustalania pozycji

Aby zaoszczędzić na kosztach transmisji danych, szczególnie podczas pobytu za granicą, możesz wyłączyć ustalanie pozycji za pomocą usługi A-GPS, połączenia Wi-Fi lub sieci (identyfikatora telefonu komórkowego).

- 1 Wybierz  > Ustawienia.
- 2 Wybierz Ustawienia aplikacji > Ustalanie pozycji > Znajdź moją lokalizację > Metody ustalania pozycji.
- 3 Wyłącz metody ustalania pozycji, których nie chcesz używać.

Ustalanie Twojej lokalizacji może zajmować więcej czasu, może ona być niedokładna, a odbiornik GPS może ją częściej tracić.



Zapisywanie i udostępnianie miejsc

Zapisywanie i wyświetlanie miejsca



Aby łatwiej planować podróże, możesz wyszukiwać informacje o miejscach takich jak hotele, atrakcje turystyczne czy stacje benzynowe, a następnie zapisywać je w swoim telefonie.

Wybierz  > Mapy.

Zapisywanie miejsca

- 1 Aby znaleźć adres lub miejsce, wybierz ikonę .
- 2 Wybierz obszar informacji o miejscu znajdujący się u góry ekranu.
- 3 Na stronie szczegółów wybierz ikonę .

Wyświetlanie zapisanego miejsca

W widoku głównym wybierz ikony  >  > Miejsca i miejsce.

Podczas planowania podróży możesz porządkować informacje w kolekcjach.





Dodawanie zapisanego miejsca do kolekcji

- 1 Wybierz Miejsca.
- 2 Wybierz i przytrzymaj miejsce, a następnie wybierz Zorganizuj kolekcje.
- 3 Wybierz Nowa kolekcja lub istniejącą kolekcję, a następnie ikonę .

Synchronizacja Ulubionych

Możesz zaplanować wycieczkę za pomocą komputera lub na stronie aplikacji Nokia Mapy, synchronizować zapisane miejsca i trasy w telefonie, a następnie przeglądać wszystko bez względu na to, gdzie się znajdujesz.

- 1 Należy zalogować się na swoje konto Nokia.

- Wybierz  > **Mapy**.
- Wybierz kolejno ikony  >  > . Jeśli nie masz konta Nokia, zostanie wyświetlony monit o jego utworzenie.

Do synchronizacji niezbędne jest aktywne połączenie internetowe. Synchronizacja może wiązać się z przesyłaniem dużej ilości danych przez sieć operatora. Informacje na temat opłat za transmisję danych można uzyskać od usługodawcy sieciowego.

Aby korzystać z usługi internetowej Nokia Mapy, przejdź do witryny maps.nokia.com.

Wysyłanie znajomym danych miejsc

Jeśli chcesz pokazać znajomym, gdzie znajduje się wybrane miejsce z mapy, możesz przesłać im informacje o tym miejscu.

Wybierz  > **Mapy**.

Twoi znajomi nie muszą mieć telefonu Nokia, aby wyświetlić miejsce na mapie. Wymagane jest jedynie połączenie z internetem.

- Wybierz miejsce i jego obszar informacyjny znajdujący się u góry ekranu.
- Wybierz **Udostępnij** > **Wyślij przez SMS** lub **Udostępnij przez Email**.

Do znajomego jest wysyłana wiadomość e-mail lub SMS z łączem do lokalizacji na mapie.

Zgłaszanie nieprawidłowych informacji dotyczących map

Jeśli zauważysz, że przedstawione na mapie dane są niepoprawne lub niekompletne, zgłoś ten fakt firmie Nokia.

Wybierz kolejno: miejsce na mapie i jego obszar informacyjny znajdujący się u góry ekranu oraz **Zgłoszenie**.

Usługa może nie być dostępna w Twoim kraju lub regionie. Zgłaszanie niepoprawnych lub brakujących informacji wymaga połączenia z internetem.

Można zgłaszać następujące problemy:

- brakujące lub nieprawidłowe nazwy ulic;
- ulice, które są wyłączone z ruchu drogowego lub nie nadają się do przejścia;
- nieprawidłowe znaki lub ograniczenia prędkości.

W momencie zgłaszania możesz dodać uzupełniające informacje.

Zegar i kalendarz

Zegar

Informacje o zegarze



Wybierz  > Zegar.

Wskazówka: Aby otworzyć zegar, możesz także wybrać zegar na ekranie głównym.

Ustawiaj alarmy i zarządzaj nimi, a także sprawdzaj godziny w różnych krajach bądź miastach.

Ustawianie godziny i daty

Na ekranie głównym wybierz zegar.

Wybierz  > Godzina lub Data.

Ustawianie alarmu

Telefonu można używać jako budzika.

Na ekranie głównym wybierz zegar.

- 1 Wybierz .
- 2 Ustaw godzinę alarmu i wpisz opis.
- 3 Jeśli chcesz ustawić alarm tak, aby rozbrzmiewał np. każdego dnia o tej samej godzinie, wybierz **Powtarzaj** oraz odpowiednią opcję.

Usuwanie alarmu

Wybierz i przytrzymaj alarm, a następnie wybierz opcję **Usuń alarm**.

Włączanie drzemki alarmu

Kiedy zabrzmiał alarm, można włączyć jego drzemkę. Powoduje to wstrzymanie alarmu na określony czas.

Gdy zabrzmiał alarm, wybierz **Drzemka**.

Ustawianie długości drzemki

- 1 Na ekranie głównym wybierz zegar.
- 2 Wybierz  > **Czas drzemki alarmu**, a następnie ustaw czas drzemki.

Wskazówka: Drzemkę alarmu można także włączyć, odwracając telefon wyświetlaczem do dołu.

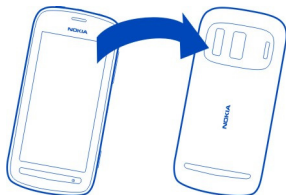

Automatyczna aktualizacja godziny i daty

W telefonie można ustawić automatyczną aktualizację godziny, daty i strefy czasowej.

Na ekranie głównym wybierz zegar.

Wybierz ikonę  > Autoaktualizacja godziny > Tak.

Wskazówka: Chcesz ustawić godzinę i datę ręcznie? Wybierz Autoaktualizacja godziny > Nie.

Zmiana strefy czasowej podczas podróży

Zegar możesz ustawić tak, aby wskazywał lokalną godzinę podczas podróży za granicę lub aby wyświetlał godzinę w różnych lokalizacjach.

Na ekranie głównym wybierz zegar.

Wybierz  i swoją bieżącą lokalizację, np. Londyn, Wielka Brytania.

Dodawanie lokalizacji

Wybierz  i dodaj lokalizację.

Ustawianie bieżącej lokalizacji

Po dodaniu lokalizacji do widoku zegara światowego wybierz i przytrzymaj lokalizację, a następnie wybierz **Ustaw jako obecną lokaliz..**

Godzina w telefonie zmienia się w zależności od wybranej lokalizacji. Upewnij się, czy godzina jest prawidłowa.

Wskazówka: Chcesz szybko usunąć lokalizację? W widoku zegara światowego wybierz i przytrzymaj lokalizację, a następnie wybierz **Usuń**.

Sprawdzanie godziny w różnych miastach

Aby wyświetlić godzinę w różnych lokalizacjach, dodaj je do widoku zegara światowego.

Na ekranie głównym wybierz zegar.

Wybierz  i swoją bieżącą lokalizację, np. Londyn, Wielka Brytania.

Dodawanie lokalizacji

Wybierz  i dodaj lokalizację. Można dodać do 50 lokalizacji.

Kalendarz

Informacje o kalendarzu

12 Wybierz  > Kalendarz.

Kalendarz telefonu pomaga planować czas.

Wskazówka: Chcesz mieć szybki dostęp do kalendarza? Dodaj widżet kalendarza do ekranu głównego.



Przeglądanie kalendarza w różnych widokach

Chcesz zobaczyć wydarzenia kalendarza na wybrany dzień? Wydarzenia kalendarza można przeglądać w różnych widokach.

- 1 Wybierz  > Kalendarz.
- 2 Wybierz ikonę  oraz widok.

Wskazówka: Aby przejść do następnego lub poprzedniego dnia lub miesiąca, przewiń w odpowiednim widoku w lewo lub w prawo.

Dodawanie wydarzenia kalendarza

- 1 Wybierz  > Kalendarz.
- 2 Wybierz . Domyślnym typem wydarzenia kalendarza jest spotkanie.
- 3 Wprowadź informacje w odpowiednich polach.
- 4 Aby powtarzać wydarzenie kalendarza okresowo, wybierz  oraz odstęp czasu. Wybierz **Powtarzaj do**, a następnie wpisz datę końcową.
- 5 Wybierz **Zapisz**.

Wskazówka: Wydarzenie kalendarza można również dodać w widoku dnia. Wybierz i przytrzymaj godzinę rozpoczęcia, a następnie przeciągnij strzałki, aby ustawić czas trwania.

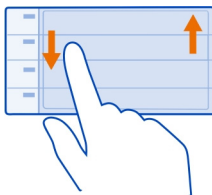



Używanie osobnych kalendarzy — prywatnych i służbowych

Korzystać można z więcej niż jednego kalendarza. Można utworzyć jeden do celów służbowych, a inny do celów prywatnych.

Wybierz  > Kalendarz.

Tworzenie nowego kalendarza

- 1 Wybierz  > Kalendarze > .
- 2 Wprowadź nazwę i ustaw kod kolorystyczny kalendarza.
- 3 Ustaw widoczność kalendarza. Kiedy kalendarz jest ukryty, wydarzenia kalendarza i przypomnienia nie są wyświetlane w różnych widokach kalendarza ani na ekranie głównym.
- 4 Wybierz .

Zmiana ustawień kalendarza

- 1 W widoku Kalendarze wybierz kalendarz, który chcesz zmienić.
- 2 Zmień nazwę, kolor i widoczność.
- 3 Wybierz .



Dodawanie pozycji do określonego kalendarza



- 1 Chcąc dodać wydarzenie kalendarza, wybierz  oraz kalendarz.
- 2 Uzupełnij pola, a następnie wybierz Zapisz.

Kolorowe oznaczenia wskazują kalendarz, do którego należy wydarzenie.

Dodawanie zadania do listy zadań



Czy masz ważne zadania w pracy, książki do oddania do biblioteki lub może chcesz wziąć udział w jakimś wydarzeniu? Zadania można dodać do kalendarza. Jeśli obowiązuje Cię konkretny termin, ustaw przypomnienie.

- 1 Wybierz  > Kalendarz.
- 2 Wybierz .

- Wybierz pole typu wydarzenia , a następnie jako typ wydarzenia wybierz **Zadania**.
- Wprowadź informacje w odpowiednich polach.
- Aby dodać przypomnienie o zadaniu, wybierz .
- Wybierz **Zapisz**.

Przypomnienie o urodzinach



Można dodać przypomnienie o urodzinach i innych szczególnych datach. Przypomnienia są powtarzane raz do roku.

- Wybierz  > **Kalendarz**.
- Wybierz **+**.
- Wybierz pole typu wydarzenia , a następnie jako typ wydarzenia wybierz **Rocznica**.
- Wprowadź informacje w odpowiednich polach.
- Wybierz **Zapisz**.

Wysyłanie prośby o spotkanie



Możesz tworzyć zaproszenia na spotkanie i wysłać je do uczestników.

Przed utworzeniem i wysłaniem nowej prośby o spotkanie należy skonfigurować skrzynkę pocztową.

- Wybierz  > **Kalendarz**.
- Otwórz wydarzenie, a następnie wybierz ikonę  > **Wyślij** > **Jako wiadomość e-mail**.
- Dodaj uczestników spotkania jako odbiorców wiadomości e-mail z zaproszeniem.
- Aby wysłać zaproszenie, wybierz .

Dodawanie lokalizacji do wydarzenia kalendarza

Masz spotkanie w miejscu, którego nie znasz? Do wydarzenia kalendarza można dodać informacje o lokalizacji.

- Wybierz  > **Kalendarz**.
- Wybierz **+**.
- Wybierz  **Wprowadź lokalizację**, a następnie — lokalizację z aplikacji Mapy. Możesz również ręcznie wpisać lokalizację w polu tekstowym.
- Wybierz **Zapisz**.

Biuro

Quickoffice

Informacje o Quickoffice



Wybierz  > Quickoffice.

Pakiet Quickoffice składa się z następujących aplikacji:

- Quickword do wyświetlania dokumentów programu Microsoft Word
- Quicksheet do wyświetlania arkusza programu Microsoft Excel
- Quickpoint do wyświetlania prezentacji programu Microsoft PowerPoint

Aby kupić wersję aplikacji Quickoffice umożliwiającą edycję dokumentów, wybierz Aktualizacje.

Aplikacje biurowe obsługują typowe funkcje programów Microsoft Word, PowerPoint i Excel (Microsoft Office 2000, XP i 2003) . Nie wszystkie formaty plików są obsługiwane.

Czytanie dokumentów utworzonych w programach Microsoft Word, PowerPoint i Excel

Możesz wyświetlić dokumenty pakietu Microsoft Office, takie jak dokumenty programu Word, arkusze programu Excel czy prezentacje PowerPoint.

Wybierz  > Quickoffice.

Otwieranie pliku

Wybierz **Przeglądaj pliki** i nośnik pamięci, na którym przechowywany jest plik, wyszukaj odpowiedni folder, a następnie wybierz plik.

Sortowanie plików

Wybierz  > **Sortuj według**.

Czytanie dokumentów w formacie PDF



Wybierz  > Adobe Reader.

Otwieranie pliku

Wybierz opcję **Przeglądaj pliki** oraz pamięć, w której plik został zapisany. Przejdź do odpowiedniego folderu i wybierz plik.

Używanie kalkulatora

 Wybierz  > Kalkulator.

- 1 Wpisz pierwszą liczbę obliczenia.
- 2 Wybierz funkcję, taką jak dodawanie czy odejmowanie.
- 3 Wpisz drugą liczbę obliczenia.
- 4 Wybierz =.

Pisanie notatki

 Notatki zapisane na papierze łatwo zgubić. Jeśli zapiszesz notatki w telefonie, możesz zawsze mieć je przy sobie. Notatki można też wysłać do znajomych i rodziny.

Wybierz  > Notatki.

- 1 Wybierz , a następnie wpisz notatkę w polu.
- 2 Wybierz **Zapisz**.

Wysyłanie notatki

Otwórz notatkę i wybierz  > **Wyślij** oraz metodę wysyłania.

Tłumaczenie słów

 Możesz tłumaczyć słowa z jednego języka na inny.

Wybierz  > Słownik.

- 1 Wpisz słowo w polu wyszukiwania. Wyświetlone zostaną sugestie słów do przetłumaczenia.
- 2 Wybierz słowo z listy.
- 3 Aby posłuchać wymowy, wybierz ikonę  > **Słuchaj**.

Zmiana języka źródłowego lub docelowego

Wybierz  > **Języki** > **Źródłowy** lub **Docelowy**.

Pobieranie dodatkowych języków z internetu

Wybierz  > **Języki** > **Pobierz języki**.

Język angielski jest wstępnie zainstalowany. Można dodać jeszcze dwa inne języki. Nie wszystkie języki są obsługiwane.

Otwieranie i tworzenie plików .zip

Możesz otwierać i rozpakowywać pliki z archiwów .zip. W celu przechowywania i kompresowania plików można tworzyć nowe archiwa .zip.

Wybierz  > Zip.

Łączność**Połączenia internetowe****Określanie sposobu, w jaki telefon łączy się z internetem**

Telefon automatycznie sprawdza znane dostępne sieci i łączy się, gdy wymagane jest połączenie internetowe. Wybór dokonywany jest na podstawie ustawień połączeń, o ile nie mają zastosowania ustawienia aplikacji.

Wybierz  > Ustawienia i łączność > Ustawienia.

Używanie połączenia danych mobilnych

Wybierz Dane mobilne > Włączone.

Używanie połączenia danych mobilnych za granicą

Wybierz Zezw. na korzyst. z dan. mob. > Wszędzie.

Używanie połączenia danych mobilnych za granicą może znacznie podwyższyć opłaty za transfer danych.

Możesz tak ustawić telefon, aby używał połączenia danych mobilnych tylko w sieci domowej lub w Twoim kraju.

Używanie tylko połączenia Wi-Fi

Wybierz Dane mobilne > Wyłączone.

Punktem dostępu może być połączenie danych mobilnych lub połączenie Wi-Fi.

Możesz zebrać punkty dostępu na liście miejsc docelowych i zmieniać priorytet poszczególnych punktów w ramach listy.

Przykład: Jeśli punkt dostępu sieci Wi-Fi ma wyższy priorytet na liście miejsc docelowych niż połączenie danych mobilnych, telefon zawsze najpierw będzie próbował połączyć się z punktem dostępu sieci Wi-Fi, a z punktem dostępu danych mobilnych będzie się łączyć tylko w przypadku braku dostępu do sieci Wi-Fi.

Dodawanie nowego punktu dostępu do listy miejsc docelowych

Wybierz Sieci docelowe > Punkt dostępu.

Zmiana priorytetu punktu dostępu na liście internetowych miejsc docelowych

- 1 Wybierz **Sieci docelowe** > **Internet**.
- 2 Wybierz i przytrzymaj punkt dostępu, a następnie z menu podręcznego wybierz **Zmień priorytet**.
- 3 Dotknij miejsca na liście, w które chcesz przenieść punkt dostępu.

Monitorowanie transmisji danych

Aby uniknąć wysokich opłat za transmisję danych przez sieć komórkową, możesz ustawić w telefonie powiadomianie o osiągnięciu pewnego limitu lub zamykanie połączenia danych mobilnych.

- 1 Wybierz  > **Ustawienia**.
- 2 Wybierz **Łączność** > **Śledzenie danych mobil.** > **Limit danych**.
- 3 Wybierz **Określ w megabajtach** lub **Określ w gigabajtach**, a następnie wpisz limit w polu.
- 4 Wybierz **Po osiągnięciu limitu**, a następnie wybierz **Pokaż ostrzeżenie** lub **Wyłącz dane mobilne**.

Limit jest wartością ustawianą w telefonie. W przypadku korzystania z kilku telefonów należy ustawić odpowiednie limity w każdym z nich z osobna.

Operator może obliczać zużycie danych mobilnych w inny sposób niż licznik danych w telefonie. Aby uzyskać informacje na temat opłat za transmisję danych, skontaktuj się z usługodawcą.

Wi-Fi**Połączenia Wi-Fi — informacje**

 Wybierz  > **Ustawienia i łączność** > **Wi-Fi**.

Wskazówka: Połączeniami można zarządzać także za pomocą menu statusu. Przesuń palcem w dół od góry ekranu i wybierz **Wi-Fi**. Jeśli sieć Wi-Fi nie jest wyświetlana, wybierz .

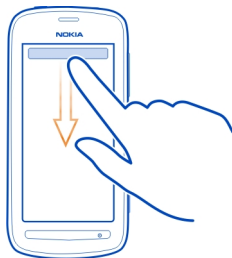

Wskazówka: Możesz dodać widżet Wi-Fi  do ekranu głównego. Aby szybko włączyć lub wyłączyć funkcję Wi-Fi, wybierz przełącznik w widżecie. Aby otworzyć aplikację Wi-Fi, wybierz  w widżecie. Funkcja Wi-Fi musi być włączona.

Aplikacja Wi-Fi wyświetla listę dostępnych sieci i ułatwia łączenie się z siecią Wi-Fi.

! Ważne: Aby zwiększyć bezpieczeństwo połączenia Wi-Fi, należy używać szyfrowania. Szyfrowanie zmniejsza ryzyko dostępu do danych przez inne osoby.

! Uwaga: Możliwość korzystania z sieci Wi-Fi może być w niektórych krajach ograniczona. We Francji, na przykład, można korzystać z sieci Wi-Fi tylko w pomieszczeniach. Po 1 lipca 2012 r. ograniczenie dotyczące korzystania z sieci Wi-Fi w niniejszym produkcie na zewnątrz budynków przestanie obowiązywać we Francji. W celu uzyskania informacji na ten temat należy zwrócić się do lokalnych władz.

Łączenie się z siecią Wi-Fi w domu

Aby obniżyć koszty związane z transmisją danych, w czasie przeglądania internetu w telefonie w domu możesz połączyć się z siecią Wi-Fi.

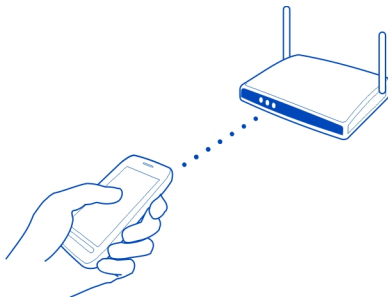

- 1 Aby otworzyć menu statusu, przesuń palcem z góry na dół ekranu. Jeśli sieć Wi-Fi nie jest wyświetlana, wybierz .
- 2 Wybierz Wi-Fi i domową sieć Wi-Fi. Jeśli Twoja domowa sieć Wi-Fi jest zabezpieczona, wprowadź kod dostępu. Jeśli Twoja domowa sieć Wi-Fi jest ukryta, wybierz Inna (sieć ukryta) i wprowadź nazwę sieci (identyfikator zestawu usług (SSID)).

Zamykanie połączenia z siecią Wi-Fi

Przesuń palcem w dół od góry ekranu i wybierz .

Łączenie z siecią Wi-Fi poza domem

Łączenie się z siecią Wi-Fi to wygodny sposób uzyskiwania połączenia internetowego poza domem. Nawiązuj połączenia z publicznymi sieciami Wi-Fi w takich miejscach, jak biblioteka czy kafejka internetowa.

- 1 Aby otworzyć menu statusu, przesuń palcem z góry na dół ekranu. Jeśli sieć Wi-Fi nie jest wyświetlana, wybierz .
- 2 Wybierz Wi-Fi oraz połączenie, którego chcesz użyć.

Zamykanie połączenia z siecią Wi-Fi

Przesuń palcem w dół od góry ekranu i wybierz .

Połączenia VPN

Wybierz  > Ustawienia i łączność > VPN.

Połączenie VPN jest konieczne na przykład wtedy, gdy chcesz uzyskać dostęp do firmowego intranetu lub zdalnie wyświetlać służbową pocztę.

Reguły VPN określają sposób szyfrowania danych i uwierzytelniania telefonu. Aby skonfigurować aplikację kliencką VPN, certyfikaty i reguły, skontaktuj się z działem informatycznym swojej firmy. Po zainstalowaniu reguły zostanie automatycznie dodana metoda połączenia VPN z miejscem docelowym w intranecie.

Więcej informacji można znaleźć, wyszukując hasło „mobilna sieć VPN” na stronie www.nokia.com/support.



! **Ważne:** Istnienie certyfikatu znacząco zmniejsza zagrożenia związane z połączeniami zdalnymi oraz instalacją oprogramowania. Korzyści z większego bezpieczeństwa można uzyskać, pod warunkiem że certyfikaty będą używane właściwie oraz będą poprawne, autentyczne bądź zaufane. Certyfikaty mają ograniczony czas ważności. Jeżeli są nieaktualne lub nieważne, sprawdź, czy w urzędzeniu ustawiono bieżącą datę i godzinę.

Ustawienia certyfikatów można modyfikować tylko wtedy, gdy ufa się właścicielowi certyfikatu i ma się pewność, że dany certyfikat rzeczywiście należy do wskazanego właściciela.

Kończenie połączenia sieciowego

Jeśli z połączenia internetowego korzysta wiele aplikacji, aby zamknąć wszystkie lub niektóre połączenia internetowe możesz użyć aplikacji Menedżer połączeń.

Wybierz  > Ustawienia i łączność > Menedżer połączeń.

W widoku aktywnych połączeń transmisji danych wyświetlane są bieżące połączenia transmisji danych. Ikona  oznacza mobilne połączenie danych, a ikona  oznacza połączenie Wi-Fi.

Wybierz i przytrzymaj połączenie, a następnie wybierz opcję **Rozłącz**.

Wyświetlanie szczegółów połączenia

Wybierz połączenie.

Wyświetlane są szczegóły, takie jak ilość przesłanych danych i czas trwania połączenia.

Wskazówka: Aby wyświetlić aktywne połączenia w większości widoków, przesunij palcem w dół od obszaru powiadomień.

Bluetooth

O Bluetooth

 Wybierz  > Ustawienia > Łączność > Bluetooth.

Telefon można podłączyć bezprzewodowo do innych kompatybilnych urządzeń, takich jak: telefony, komputery, zestawy słuchawkowe i samochodowe.

Korzystając z takiego połączenia, można wysyłać dane z telefonu, kopiować pliki z kompatybilnego komputera i drukować je przy użyciu kompatybilnej drukarki.

Ponieważ urządzenia z funkcjami bezprzewodowej technologii Bluetooth komunikują się drogą radiową, nie muszą się wzajemnie „widzieć”. Odległość między dwoma urządzeniami nie może jednak przekraczać 10 metrów. Ściany lub urządzenia elektroniczne mogą powodować zakłócenia w połączeniach Bluetooth.

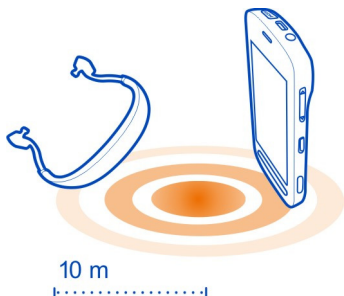

Kiedy telefon jest zablokowany, może się łączyć tylko z autoryzowanymi urządzeniami.

Wskazówka: Połączeniami Bluetooth można zarządzać także za pomocą menu stanu. Aby otworzyć menu stanu, przesunij palcem w dół od obszaru powiadomień, a następnie wybierz **Bluetooth**. Jeśli Bluetooth nie wyświetla się, wybierz .



Wskazówka: Możesz dodać widżet Bluetooth do ekranu głównego. Aby szybko włączać lub wyłączać łączność Bluetooth, wybierz widżet.

W celu zabezpieczenia urządzenia przed wirusami lepiej je mieć w trybie ukrytym. Nie należy akceptować żądań połączeń Bluetooth od nieznanymi użytkowników. Funkcję Bluetooth można także wyłączyć, kiedy nie jest używana.

Podłączanie słuchawek bezprzewodowych

Przy użyciu bezprzewodowego zestawu słuchawkowego można odbierać połączenia, nawet gdy telefon jest poza zasięgiem rąk, np. kontynuując w tym czasie pracę na komputerze. Bezprzewodowy zestaw słuchawkowy jest sprzedawany osobno.

Wybierz  > **Ustawienia** > **Łączność** > **Bluetooth**.

- 1 Aby włączyć funkcję Bluetooth, wybierz **Bluetooth** > **Włączony**.
- 2 Włącz słuchawki.
- 3 Otwórz zakładkę Urządzenia powiąz.  .
- 4 Wybierz słuchawki.

Jeśli zestaw słuchawkowy nie jest wyświetlany na liście, wybierz  > **Nowe urządzenia powiązane**.

- 5 Możliwe, że trzeba będzie wprowadzić hasło. Szczegółowe informacje na ten temat można znaleźć w instrukcji obsługi słuchawek.

Wysyłanie zdjęć lub innych materiałów przez Bluetooth

Aby wysłać takie elementy, jak: zdjęcia, pliki wideo, wizytówki, pozycje kalendarza, do kompatybilnych urządzeń znajdujących się do komputera, możesz używać technologii Bluetooth.

Jednocześnie może być aktywnych kilka połączeń Bluetooth. Na przykład, kiedy urządzenie jest połączone z kompatybilnym zestawem słuchawkowym, możesz też przysyłać pliki do innego kompatybilnego urządzenia.

- 1 Wybierz i przytrzymaj element, na przykład zdjęcie.
- 2 Wybierz  > **Wyślij** > **Przez Bluetooth**.
- 3 Wybierz urządzenie, z którym ma zostać nawiązane połączenie. Jeśli nie widziszżądanego urządzenia, wybierz **Więcej urządzeń**, aby je wyszukać. Telefon wyświetli urządzenia Bluetooth znajdujące się w zasięgu.
- 4 Jeśli drugie urządzenie wymaga podania kodu dostępu, wpisz go. Kod dostępu, który można określić samodzielnie, trzeba wpisać w obu urządzeniach. W niektórych urządzeniach kod dostępu jest z góry ustalony. Szczegółowe informacje na ten temat można znaleźć w podręczniku użytkownika drugiego urządzenia.

Kod dostępu jest używany tylko do bieżącego połączenia.

Podłączanie urządzenia do zestawu samochodowego przy użyciu zdalnego trybu SIM

W zdalnym trybie SIM kompatybilny zestaw samochodowy może korzystać z karty SIM Twojego telefonu.

Wybierz  > **Ustawienia** > **Łączność** > **Bluetooth**.

Przed włączeniem zdalnego trybu SIM należy powiązać telefon z akcesorium. Zainicjuj proces tworzenia powiązania w zestawie samochodowym.

- 1 Aby włączyć funkcję Bluetooth, wybierz **Bluetooth** > **Włączony**.
- 2 Aby włączyć zdalny tryb SIM, wybierz **Zdalny tryb SIM** > **Włączony**.
- 3 Włącz łączność Bluetooth w zestawie samochodowym.

Gdy w urządzeniu zostanie włączony zdalny tryb SIM, na ekranie głównym pojawi się komunikat **Zdalny tryb SIM**. Połączenie z siecią bezprzewodową jest nieaktywne — nie możesz korzystać z usług karty SIM lub funkcji wymagających zasięgu sieci komórkowej.

Do nawiązywania i odbierania połączeń w trybie zdalnej karty SIM potrzebne jest kompatybilne akcesorium, takie jak zestaw samochodowy, podłączone do urządzenia.

W trybie tym urządzenie będzie umożliwiało nawiązywanie tylko połączeń alarmowych.

Wyłączanie zdalnego trybu SIM

Naciśnij klawisz wyłącznika i wybierz **Wyjdź z tr. zdal. SIM**.

Blokowanie urządzenia

Możesz uniemożliwić innym urządzeniom nawiązywanie połączeń Bluetooth z Twoim telefonem.

Wybierz  > **Ustawienia** > **Łączność** > **Bluetooth**.

Otwórz zakładkę Urządzenia powiąz. , wybierz i przytrzymaj urządzenie, które chcesz zablokować, a następnie z menu podręcznego wybierz **Zablokuj**.

Usuwanie urządzenia z listy zablokowanych urządzeń

Otwórz zakładkę Zablokow. urządz. , wybierz i przytrzymaj urządzenie, które chcesz usunąć z listy, a następnie z menu podręcznego wybierz **Usuń**.

Jeśli żądanie powiązania z innego urządzenia zostanie odrzucone, pojawi się pytanie, czy chcesz dodać to urządzenie do listy zablokowanych urządzeń.

Jak chronić swój telefon

Kiedy w telefonie włączony jest moduł Bluetooth, możesz kontrolować, kto może znaleźć telefon i połączyć się z nim.

Wybierz  > **Ustawienia** > **Łączność** > **Bluetooth**.

Zapobieganie wykrywaniu telefonu przez inne osoby

Wybierz **Widoczność mojego telefonu** > **Ukryty**.

Kiedy telefon jest ukryty, inne urządzenia nie mogą nawiązać z nim połączenia. Z telefonem wciąż mogą jednak łączyć się urządzenia, które są z nim już powiązane.

Wyłączanie Bluetooth

Wybierz **Bluetooth** > **Wyłączony**.



Wskazówka: Aby szybko wyłączyć łączność Bluetooth, przesunij palcem od góry do dołu ekranu i wybierz .

Nie należy wiązać swojego urządzenia z nieznanym urządzeniem ani akceptować żądań połączenia wysyłanych z nieznanymi urządzeniami. Dzięki temu telefon jest chroniony przed szkodliwą zawartością.

Kabel USB do transmisji danych

Kopiowanie zdjęcia lub innej zawartości z telefonu na komputer lub odwrotnie

Aby tworzyć kopie zapasowe i kopiować zdjęcia, pliki wideo, pliki muzyki i inne materiały z telefonu na komputer lub odwrotnie, można używać kabla USB do transmisji danych.

- 1 Aby Prześl. multim. miało ustawiony tryb USB, wybierz  > Ustawienia i Łączność > USB > Prześl. multim..
- 2 Aby podłączyć telefon do kompatybilnego komputera, użyj kompatybilnego kabla USB .
Na komputerze telefon jest wyświetlany jako urządzenie przenośne. Jeśli tryb Prześl. multim. nie działa na komputerze, użyj trybu Pamięć masowa.
- 3 Do skopiowania zawartości użyj menedżera plików na komputerze.

Zmiana trybu USB

Aby uzyskać najlepsze wyniki kopiowania lub synchronizacji telefonu z komputerem, włącz odpowiedni tryb USB, kiedy do podłączania różnych urządzeń używasz kabla USB.

- 1 Aby podłączyć telefon do komputera, użyj kompatybilnego kabla USB.
- 2 W telefonie przesun palcem w dół od obszaru powiadomień.
- 3 Wybierz USB i wskaż jedną z następujących opcji:

 **Nokia Suite** — Podłącz telefon do kompatybilnego komputera z zainstalowanym pakietem Nokia Suite. W tym trybie można zsynchronizować telefon z pakietem Nokia Suite i korzystać z innych funkcji pakietu Nokia Suite.

Po otwarciu aplikacji Nokia Suite tryb zostanie włączony automatycznie.

 **Pamięć masowa** — Podłącz telefon do kompatybilnego komputera bez zainstalowanego pakietu Nokia Suite. Telefon jest rozpoznawany jako pamięć USB flash. Telefon można także podłączyć do innych urządzeń, takich jak komputer czy samochodowy sprzęt stereo, do których można podłączyć dysk USB.

Kiedy telefon jest połączony w tym trybie z komputerem, niektóre aplikacje telefonu mogą być niedostępne.

Drugie urządzenie nie ma dostępu do karty pamięci i pamięci masowej w tym telefonie.

 **Prześl. multim.** — Podłącz telefon do kompatybilnego komputera bez zainstalowanego pakietu Nokia Suite. Muzyka chroniona mechanizmem cyfrowego zarządzania prawami autorskimi (DRM) musi być przesyłana w tym trybie. W tym trybie można także korzystać z niektórych domowych multimediów oraz drukarek.

 **Użyj tel. jako modemu** — Podłącz telefon do kompatybilnego komputera, aby używać telefonu jako modemu bezprzewodowego. Komputer połączy się z internetem automatycznie.

Podłączanie urządzenia pamięci masowej USB

Telefon można podłączać do dysków twardych lub zgodnych pamięci flash USB za pomocą adaptera USB On-The-Go (OTG). Na przykład możesz zapisać zdjęcia w pamięci flash USB bez konieczności łączenia się z komputerem.

Podłącz pamięć flash

- 1 Podłącz wtyczkę mikro-USB adaptera USB OTG (sprzedawanego osobno) do złącza mikro-USB w telefonie.
- 2 Podłącz pamięć flash do adaptera USB OTG.

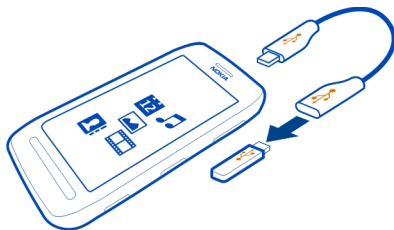

Zostanie otwarta aplikacja Pliki, a pamięć flash będzie wyświetlana jako pamięć masowa.

Kopiowanie pliku

W aplikacji Pliki wybierz i przytrzymaj plik, który chcesz skopiować, a następnie wybierz odpowiednią opcję oraz pamięć i folder docelowy, do którego plik ma zostać skopiowany.

Jeżeli podłączasz dysk twardy wymagający więcej energii niż telefon może dostarczyć, zostanie wyświetlony komunikat o błędzie. W takiej sytuacji konieczne będzie podłączenie zewnętrznego źródła zasilania dysku twardego.

Zarządzanie telefonem

Aktualizowanie oprogramowania telefonu i aplikacji

Informacje o aktualizacjach oprogramowania i aplikacji telefonu

Bądź zawsze na bieżąco — aktualizuj oprogramowanie i aplikacje telefonu, aby mieć dostęp do nowych i udoskonalonych funkcji. Aktualizacja oprogramowania może także poprawić wydajność telefonu.



Zalecamy, aby przed zainstalowaniem aktualizacji utworzyć kopię zapasową danych osobowych przechowywanych w telefonie.

⚠️ Ostrzeżenie:

W trakcie instalowania aktualizacji oprogramowania nie można używać urządzenia nawet do połączeń alarmowych. Zakaz ten obowiązuje do momentu zakończenia instalacji i ponownego uruchomienia urządzenia.

Używanie usług lub pobieranie zawartości może spowodować przesyłanie dużych ilości danych, co może się wiązać z koniecznością poniesienia kosztów transmisji danych.

Zanim zaczniesz uaktualnianie urządzenia, podłącz do niego ładowarkę lub sprawdź, czy bateria urządzenia jest dostatecznie naładowana.

Po aktualizacji informacje zawarte w podręczniku użytkownika mogą okazać się nieaktualne. Zaktualizowany podręcznik użytkownika znajduje się na stronie: www.nokia.com/support.

Aktualizowanie oprogramowania i aplikacji przy użyciu telefonu

🟢 Możesz sprawdzać dostępność aktualizacji oprogramowania lub aplikacji telefonu, a następnie bezprzewodowo pobierać te aktualizacje i instalować w telefonie (usługa sieciowa). Można też ustawić w telefonie automatyczne sprawdzanie dostępności aktualizacji i powiadamianie o dostępnych ważnych lub zalecanych aktualizacjach.

Wybierz  > Akt. oprogr..

Zakończenie aktualizacji może wymagać ponownego uruchomienia telefonu.

Wyświetlanie szczegółów aktualizacji

Wybierz i przytrzymaj aktualizację.

Instalowanie wszystkich aktualizacji

Wybierz .

Wybieranie aktualizacji, które mają zostać zainstalowane

Wybierz  > **Zaznacz aktualizacje** oraz aktualizacje, które mają zostać zainstalowane. Domyślnie zaznaczone są wszystkie aktualizacje.

Ustawianie w telefonie automatycznego sprawdzania dostępności aktualizacji

Wybierz  > **Ustawienia** > **Aut. sprawdz. dost. aktualiz.**



Aktualizowanie oprogramowania telefonu przy użyciu komputera

Oprogramowanie telefonu można również aktualizować za pomocą aplikacji Nokia Suite na komputerze. Aby podłączyć telefon do komputera, potrzebujesz kompatybilnego komputera, szybkiego połączenia internetowego oraz kompatybilnego kabla USB.

Aby uzyskać więcej informacji i pobrać aplikację Nokia Suite, przejdź do strony www.nokia.com/support.

Zarządzanie plikami

Menedżer plików — informacje

 Wybierz  > **Pliki**.

Menedżer plików umożliwia przeglądanie i otwieranie plików oraz zarządzanie nimi w telefonie. Można również wyświetlać pliki znajdujące się na kompatybilnej karcie pamięci włożonej do urządzenia i zarządzać nimi.

Wyświetlanie plików zapisanych w telefonie

Wybierz  > **Pliki** i żądaną pamięć.

Wyświetlane są pliki i foldery z najwyższego poziomu tej pamięci.

Wyświetlanie zawartości folderu

Wybierz odpowiedni folder.

Porządkowanie plików

Możesz utworzyć nowe foldery, dzięki którym uporządkujesz pliki. To ułatwi tworzenie kopii zapasowych i ładowanie treści. W folderach możesz kopiować, przenosić i usuwać pliki oraz podfoldery.

Wybierz  > **Pliki**.

Tworzenie nowego folderu

W folderze, w którym ma zostać utworzony podfolder, wybierz **≡** > **Nowy folder**.

Kopiowanie pliku do folderu

Wybierz i przytrzymaj plik, a następnie z menu podręcznego wybierz odpowiednią operację.

Usuwanie pliku z folderu

Wybierz i przytrzymaj plik, a następnie z menu podręcznego wybierz odpowiednią operację.

Kopiowanie, przenoszenie i usuwanie kilku plików jednocześnie

- 1 Wybierz **≡** > **Zaznacz wiele elementów**.
- 2 Wybierz pliki.
- 3 Wybierz **≡** i odpowiednią opcję.

Kopie zapasowe plików

Chcesz mieć pewność, że nie stracisz ważnych plików? Możesz utworzyć kopię zapasową pamięci telefonu.

Wybierz **☰** > **Pliki i Kopia zapas. i przywrac..**

Zaleca się regularne wykonywanie kopii zapasowej pamięci telefonu.

Wskazówka: Utwórz kopię zapasową danych na kompatybilnym komputerze przy użyciu pakietu Nokia Suite. Jeśli telefon zostanie skradziony lub zniszczony, nadal będziesz mieć dostęp do ważnych plików.



Formatowanie pamięci masowej

Chcesz usunąć całą zawartość pamięci masowej telefonu? W tym celu możesz sformatować pamięć masową.

Przed sformatowaniem pamięci masowej utwórz kopię zapasową wszystkich danych, które chcesz zachować. Wszystkie dane zostaną trwale usunięte z pamięci masowej.

- 1 Wybierz  > Pliki.
- 2 Wybierz i przytrzymaj pamięć masową, a następnie wybierz **Format**.

Pamięci masowej nie należy formatować przy użyciu oprogramowania komputerowego, ponieważ może to zmniejszyć wydajność jej działania.

Przy użyciu pakietu Nokia Suite utwórz kopię zapasową danych na kompatybilnym komputerze. Technologie ochrony praw autorskich (ang. Digital Rights Management, DRM) mogą uniemożliwiać przywrócenie niektórych danych z kopii zapasowej. Więcej informacji o technologii DRM stosowanej w odniesieniu do zawartości w urządzeniu można uzyskać od usługodawcy.

Formatowanie karty pamięci

Chcesz usunąć całą zawartość karty pamięci? W czasie formatowania karty pamięci usuwane są wszystkie dane.

- 1 Wybierz  > Pliki.
- 2 Wybierz i przytrzymaj kartę pamięci, a następnie w menu podręcznym wybierz **Format**.

Zabezpieczanie karty pamięci hasłem

Chcesz chronić kartę pamięci przed nieupoważnionym użyciem? Aby zabezpieczyć dane, można ustawić hasło.

- 1 Wybierz  > Pliki.
- 2 Wybierz i przytrzymaj kartę pamięci, a następnie z menu podręcznego wybierz **Ustaw hasło**.
- 3 Wprowadź hasło.
Nie ujawniaj hasła nikomu i przechowuj je w bezpiecznym miejscu (innym niż karta pamięci).

Zwalnianie miejsca w pamięci telefonu

Chcesz powiększyć pojemność dostępnej pamięci telefonu, aby zainstalować kolejne aplikacje lub dodać inną zawartość?

Możesz usunąć następujące elementy (jeśli ich nie potrzebujesz):

- wiadomości SMS, MMS oraz e-mail,
- pozycje i szczegóły kontaktów,
- aplikacje,

- Pliki instalacyjne (.sis i .sisx) zainstalowanych aplikacji.
- muzyka, zdjęcia i wideo.

Skopiuj do pamięci masowej, kompatybilnej karty pamięci (jeśli dostępna) lub kompatybilnego komputera materiały, które chcesz zachować.

Zarządzanie aplikacjami

Aplikacje — informacje

 Wybierz  > Ustawienia i Instalacje.

Możesz też wyświetlić szczegółowe informacje na temat zainstalowanych aplikacji, a także usuwać aplikacje i wprowadzać ustawienia instalacyjne.

Można zainstalować następujące typy aplikacji:

- Aplikacje Java™ ME z rozszerzeniami plików .jad lub .jar.
- Aplikacje zgodne z systemem operacyjnym Symbian z rozszerzeniami plików .sis lub .sisx.
- Widżety z rozszerzeniem pliku .wgz.

Instaluj wyłącznie aplikacje kompatybilne z telefonem.

Usuwanie aplikacji z telefonu

Aby zwiększyć ilość dostępnej pamięci, możesz usunąć zainstalowane aplikacje, które nie są już potrzebne.

Wybierz  > Ustawienia i Instalacje.

- 1 Wybierz **Zainstalowane**.
- 2 Wybierz i przytrzymaj aplikację, którą chcesz usunąć, a następnie wybierz **Odinstaluj**.

Usuniętą aplikację można ponownie zainstalować tylko przy użyciu oryginalnego pliku instalacyjnego lub korzystając z pełnej kopii zapasowej usuniętej aplikacji. Otwieranie plików, które utworzono za pomocą usuniętej aplikacji, może okazać się niemożliwe.

Jeśli zainstalowana aplikacja jest powiązana z aplikacją usuniętą, może ona przestać działać. Szczegółowe informacje na ten temat można znaleźć w dokumentacji użytkownika do zainstalowanej aplikacji.

Pliki instalacyjne mogą zajmować dużo pamięci, uniemożliwiając tym samym zapisywanie innych plików. Użyj pakietu Nokia Suite do utworzenia na kompatybilnym komputerze kopii zapasowej plików instalacyjnych, a następnie usuń te pliki z pamięci telefonu za pomocą Menedżera plików.

Synchronizowanie zawartości

Informacje o synchronizacji

Wybierz  > Ustawienia > Łączność > Przesyłanie danych > Synchronizacja.

Chcesz mieć kopię zapasową swoich notatek, kalendarza i innych materiałów zawsze pod ręką, niezależnie od tego, czy jesteś przed komputerem, czy przemieszczasz się z telefonem w kieszeni? Kontakty, notatki i inne materiały można synchronizować między telefonem a zdalnym serwerem. Po synchronizacji na serwerze jest dostępna kopia zapasowa ważnych danych.



Synchronizowanie zawartości między telefonem a zdalnym serwerem

Ważne materiały możesz synchronizować między telefonem a zdalnym serwerem, aby utworzyć kopię, do której będziesz mieć nieograniczony dostęp.

Wybierz  > Ustawienia oraz Łączność > Przesyłanie danych > Synchronizacja.

Ustawienia synchronizacji można otrzymać od usługodawcy sieciowego w postaci wiadomości konfiguracyjnej. Ustawienia synchronizacji są zapisywane jako profil synchronizacji. Po otwarciu aplikacji jest wyświetlany domyślny lub ostatnio używany profil synchronizacji.

Włączanie lub wyłączanie typów zawartości

Wybierz typ zawartości.

Synchronizowanie zawartości

Wybierz  > Synchronizuj.

Wskazówka: Aby zsynchronizować zawartość między telefonem a usługami firmy Nokia, użyj aplikacji Nokia Synchron..

Nokia Synchronizacja — informacje



Wybierz  > Nokia Synchronizacja..

Możesz synchronizować kontakty, wydarzenia kalendarza i notatki między Twoim telefonem a usługami Nokia. W ten sposób zawsze będziesz mieć kopię zapasową ważnej zawartości. Aby korzystać z usługi Nokia Synchronizacja, musisz mieć konto Nokia. Jeśli nie masz konta, przejdź do usługi Nokia, a wyświetli się monit o jego utworzenie.

Jeżeli używasz usługi Nokia Synchronizacja do automatycznej synchronizacji kontaktów z usługami Nokia, nie zezwalaj na synchronizację z żadną inną usługą, taką jak Poczta Exchange, ponieważ mogą wystąpić konflikty.

Kopiowanie kontaktów lub zdjęć między telefonami

Kontakty, zdjęcia i inne materiały można bezpłatnie synchronizować między dwoma kompatybilnymi telefonami Nokia za pomocą łączności Bluetooth.

Wybierz  > Ustawienia > Łączność > Przesyłanie danych > Przełączanie telef..

1 Wybierz jedną z następujących opcji:



— Kopiuj zawartość z innego telefonu.



— Kopiuj zawartość do innego telefonu.



— Synchronizuj zawartość między dwoma telefonami.

2 Wybierz telefon, z którym ma zostać nawiązane połączenie, i powiąż telefony. Łączność Bluetooth musi być włączona w obu telefonach.

3 Jeśli drugi telefon wymaga podania kodu dostępu, wprowadź go. Kod dostępu, który można określić samodzielnie, trzeba wprowadzić w obu telefonach. W niektórych telefonach kod dostępu jest z góry ustalony. Szczegółowe informacje na ten temat można znaleźć w podręczniku użytkownika drugiego telefonu.

Hasło jest ważne tylko dla bieżącego połączenia.

4 Zaznacz zawartość i wybierz OK.

Jak chronić swój telefon

Ustawianie automatycznej blokady telefonu

Chcesz chronić swój telefon przed nieupoważnionym użyciem? Utwórz kod zabezpieczający i ustaw telefon tak, aby blokował się automatycznie, gdy go nie używasz.

1 Wybierz  > Ustawienia > Telefon > Zarządzanie telefonem i Ustawienia zabezpiecz. > Telefon i karta SIM.

2 Wybierz Czas do autoblokady telefonu > Ustaw. przez użytkow., a następnie ustaw czas, po upływie którego telefon się zablokuje.

- 3 Utwórz kod zabezpieczający składający się z co najmniej 4 znaków. Możesz użyć cyfr, symboli, wielkich i małych liter.

Wskazówka: Aby wpisywać litery lub symbole, naciśnij i przytrzymaj #.

Nie ujawniaj nikomu tego kodu i trzymaj go w bezpiecznym miejscu (innym niż telefon). Jeżeli zapomnisz kod zabezpieczający zablokowanego telefonu, trzeba będzie oddać telefon do serwisu. Za odblokowanie może zostać naliczona dodatkowa opłata, może ono również spowodować usunięcie wszystkich danych zapisanych w telefonie. Aby uzyskać więcej informacji, skontaktuj się z punktem Nokia Care lub sprzedawcą telefonu.

Ręczne blokowanie telefonu

Na ekranie głównym naciśnij klawisz zasilania , wybierz **Zablokuj telefon** i wpisz kod zabezpieczający.

Odblokowywanie telefonu

Przesuń palcem po klawiszu blokady, przeciągnij blokadę ekranu w lewo lub w prawo, wpisz kod zabezpieczający i wybierz **OK**.

Jeśli klawisz blokady jest niedostępny, naciśnij klawisz menu.

Zdalne blokowanie telefonu

Telefon przez przypadek został w pracy i chcesz go zablokować, aby zapobiec nieupoważnionemu użyciu? Możesz zablokować telefon zdalnie za pomocą uprzednio zdefiniowanej wiadomości SMS. Zablokować zdalnie można również kartę pamięci.

Włączanie blokady zdalnej

- 1 Wybierz  > **Ustawienia** > **Telefon** > **Zarządzanie telefonem i Ustawienia zabezpiecz.** > **Telefon i karta SIM** > **Zdalne blokowanie telefonu** > **Włączone**.
- 2 Wprowadź treść wiadomości SMS. Wiadomość może składać się z 5–20 znaków. Można użyć zarówno wielkich, jak i małych liter.
- 3 Wprowadź ten sam tekst ponownie, aby go zweryfikować.
- 4 Wprowadź kod blokady.

Wysyłanie wiadomości blokującej

Aby zdalnie zablokować telefon, napisz uprzednio zdefiniowany tekst i wyślij do telefonu w wiadomości SMS.

Do odblokowania telefonu potrzebny jest kod blokady.

Szyfrowanie danych

Dane można zabezpieczyć przed nieupoważnionym użyciem. Dane w telefonie można szyfrować przy użyciu klucza szyfrowania.

Wybierz  > Ustawienia > Telefon > Zarządzanie telefonem > Ustawienia zabezpiecz. > Szyfrowanie.

Szyfrowanie lub odszyfrowywanie danych może potrwać kilka minut. Podczas procesu szyfrowania nie należy:

- korzystać z telefonu (poza koniecznymi sytuacjami),
- wyłączać telefonu,
- wyjmować baterii.

Jeśli nie została włączona funkcja automatycznego blokowania, kiedy telefon nie jest używany, podczas pierwszego szyfrowania danych pojawi się monit o jej ustawienie.

Szyfrowanie pamięci telefonu

Wybierz Szyfrowanie włączone.

Odszyfrowywanie pamięci telefonu

Wybierz Szyfrowan. wyłączzone.

Przygotowanie telefonu do recyklingu

Jeśli chcesz pozbyć się starego telefonu, np. po zakupie nowego, firma Nokia zaleca jego recykling. Wcześniej usuń z telefonu zawartość o charakterze osobistym.

Usuwanie całej zawartości

- 1 Utwórz kopię zapasową danych, które chcesz zatrzymać, na kompatybilnej karcie pamięci lub na kompatybilnym komputerze.
- 2 Zakończ wszystkie aktywne połączenia i rozmowy.
- 3 Wybierz  > Ustawienia i Telefon > Zarządzanie telefonem > Ustawienia fabryczne > Usuń dane i przywróć.
- 4 Po wyświetleniu monitu wprowadź kod zabezpieczający.
- 5 Telefon wyłączy się, a następnie ponownie włączy. Sprawdź dokładnie, czy osobista zawartość, taka jak kontakty, zdjęcia, muzyka, wideo, notatki, wiadomości, wiadomości e-mail, prezentacje, gry czy zainstalowane aplikacje, została usunięta.

Treści i informacje zapisane na karcie pamięci lub karcie SIM nie zostaną usunięte.

Pamiętaj o wyjęciu karty pamięci i karty SIM z telefonu.

Znajdowanie dodatkowej pomocy

Pomoc techniczna

Aby uzyskać więcej informacji na temat użytkowania lub działania telefonu, zapoznaj się z podręcznikiem użytkownika zainstalowanym w telefonie. Wybierz  > Podr. użytk..

W przypadku problemów wykonaj następujące czynności:

- Ponownie uruchom telefon. Wyłącz telefon i wyjmij baterię. Po upływie minuty ponownie włóż baterię i włącz telefon.
- Zaktualizuj oprogramowanie telefonu.
- Przywróć oryginalne ustawienia fabryczne.

Jeżeli problem będzie się utrzymywał, skontaktuj się z firmą Nokia, aby uzyskać informacje na temat możliwości naprawy. Przed wysłaniem telefonu do naprawy wykonaj kopię zapasową danych, ponieważ wszystkie dane osobiste mogą zostać usunięte.

Kody dostępu

<p>Kod PIN lub PIN2 (4–8 cyfr)</p>	<p>Te kody chronią kartę SIM przed użyciem przez osoby nieupoważnione lub są wymagane podczas korzystania z niektórych funkcji.</p> <p>Telefon można skonfigurować, tak aby po jego włączeniu pojawiał się monit o podanie kodu PIN.</p> <p>Jeśli kody nie zostały dostarczone wraz z kartą lub jeśli ich nie pamiętasz, skontaktuj się z usługodawcą.</p> <p>Jeśli wpiszesz błędny kod trzy razy z rzędu, trzeba będzie go odblokować za pomocą kodu PUK lub PUK2.</p>
<p>Kod PUK lub PUK2 (8 cyfr)</p>	<p>Kody te są potrzebne do odblokowania kodu PIN lub PIN2.</p> <p>Jeżeli nie zostały one dostarczone wraz z kartą SIM, skontaktuj się z usługodawcą.</p>
<p>Numer IMEI (15 cyfr)</p>	<p>Ten numer jest używany do identyfikowania telefonów, które mogą korzystać z sieci. Może on także służyć do blokowania telefonów, na przykład takich, które zostały skradzione. Konieczne może być również podanie numeru w usługach Nokia Care.</p>

	Aby wyświetlić swój numer IMEI, wybierz *#06# .
Kod blokady (kod zabezpieczający) (min. 4 cyfry lub znaki)	<p>Kod blokady pomaga chronić telefon przed użyciem przez osoby nieupoważnione.</p> <p>Telefon można skonfigurować, tak aby pojawiał się monit o podanie zdefiniowanego kodu blokady.</p> <p>Nie ujawniaj nikomu tego kodu i trzymaj go w bezpiecznym miejscu (innym niż telefon).</p> <p>Jeżeli zapomnisz kodu zablokowanego telefonu, trzeba będzie oddać telefon do serwisu. Za odblokowanie może zostać naliczona dodatkowa opłata, może ono również spowodować usunięcie wszystkich danych zapisanych w telefonie.</p> <p>Aby uzyskać więcej informacji, skontaktuj się z punktem Nokia Care lub sprzedawcą telefonu.</p>

Informacje o bezpiecznym użytkowaniu produktu

Usługi sieciowe i koszty

To urządzenie jest dopuszczalne do użytku w sieci WCDMA 850, 900, 1700, 1900, 2100 MHz i GSM/EDGE 850, 900, 1800, 1900 MHz. Korzystanie z urządzenia wymaga wykupienia abonamentu u usługodawcy.

Korzystanie z niektórych funkcji i pobieranie materiałów do urządzenia wymaga połączenia sieciowego i może wiązać się z naliczeniem opłat za transmisję danych. Niektóre funkcje produktu wymagają obsługi przez sieć oraz uwzględnienia w abonamencie pewnych usług.

Wskazówki i Rady

Aby pomóc użytkownikom jak najlepiej wykorzystać możliwości telefonu i usług, firma Nokia wysyła bezpłatne, dostosowane wiadomości SMS. Wiadomości zawierają wskazówki, porady i pomoc.

Jeśli nie chcesz otrzymywać takich wiadomości, wybierz  > Wskazówki i Rady > Subskrypcje > Dane użytkownika > Wysyłaj Wskazówki i Rady > Nie.

Aby korzystać z usług opisanych powyżej było możliwe, podczas pierwszego uruchomienia telefonu informacje takie, jak: numer telefonu, numer seryjny telefonu i niektóre dane identyfikacyjne związane z usługą telefonii komórkowej, są przesyłane do firmy Nokia. Niektóre lub wszystkie takie informacje mogą być przesyłane do firmy Nokia podczas aktualizacji oprogramowania. Informacje uzyskane od użytkowników mogą być wykorzystywane zgodnie z zasadami zachowania prywatności dostępnymi na stronie www.nokia.com.

Dbaj o swoje urządzenie

Urządzeniem, baterią, ładowarką i akcesoriami należy posługiwać się ostrożnie. Przestrzeganie poniższych wskazówek pomoże w zachowaniu uprawnień do usług gwarancyjnych.

- Urządzenie powinno być zawsze suche. Opady, duża wilgotność i wszelkiego rodzaju ciecz i wilgoć mogą zawierać związki mineralne powodujące korozję obwodów elektronicznych. Jeżeli urządzenie ulegnie zamoczeniu, wyjmij baterię i zaczekaj, aż urządzenie wyschnie.

134 Informacje o bezpiecznym użytkowaniu produktu

- Nie używaj i nie przechowuj urządzenia w miejscach brudnych lub zapyłonych. Może to spowodować uszkodzenie jego ruchomych części i podzespołów elektronicznych.
- Nie przechowuj urządzenia w wysokiej temperaturze. Wysokie temperatury mogą być przyczyną krótszej żywotności urządzenia, uszkodzeń baterii i odkształceń lub stopienia elementów plastikowych.
- Nie przechowuj urządzenia w niskich temperaturach. Gdy urządzenie powróci do swojej normalnej temperatury, w jego wnętrzu może zgromadzić się wilgoć, powodująca uszkodzenie podzespołów elektronicznych.
- Nie próbuj otwierać urządzenia w sposób inny od przedstawionego w instrukcji obsługi.
- Modyfikacje dokonywane bez upoważnienia mogą uszkodzić urządzenie i naruszać przepisy dotyczące urządzeń radiowych.
- Nie upuszczaj, nie uderzaj urządzenia i nie potrząsaj nim. Nieostrożne obchodzenie się z urządzeniem może spowodować uszkodzenia wewnętrznych podzespołów elektronicznych i mechanizmów.
- Do czyszczenia powierzchni urządzenia używaj tylko miękkiej, czystej i suchej szmatki.
- Nie maluj urządzenia. Farba może zablokować jego ruchome części i uniemożliwić prawidłowe działanie.
- W celu uzyskania jak najlepszej jakości działania, co pewien czas wyłączaj urządzenie i wyjmuj baterię.
- Urządzenie trzymaj z dala od magnesów i innych źródeł pola magnetycznego.
- Aby zabezpieczyć ważne dane, przechowuj je w co najmniej dwóch osobnych miejscach, takich jak urządzenie, karta pamięci lub komputer, albo je zapisuj.

W wyniku dłuższego działania urządzenie może się nagrzewać. W większości sytuacji jest to normalny objaw. Jeśli jednak podejrzewasz, że urządzenie nie działa prawidłowo, oddaj je do naprawy w najbliższym autoryzowanym serwisie.

Recykling

Zużyte produkty elektroniczne, baterie i opakowania należy oddawać do specjalnych punktów zbiórki takich materiałów. Zapobiega to niekontrolowanemu zanieczyszczeniu środowiska i promuje inicjatywy wtórnego wykorzystania surowców. Informacje związane z recyklingiem produktów firmy Nokia można znaleźć na stronach www.nokia.com/recycling.

Przekreślony symbol pojemnika na śmieci



Umieszczony na produkcie, baterii, dokumentacji lub opakowaniu przekreślony symbol pojemnika na śmieci ma przypominać, że wszystkie zużyte już produkty elektryczne, elektroniczne, baterie i akumulatory muszą być składowane w specjalnie przeznaczonym do tego punkcie. To wymaganie ma zastosowanie w Unii Europejskiej. Nie należy pozbywać się tych produktów razem z nieposortowanymi odpadami komunalnymi. Więcej informacji na temat ochrony środowiska można znaleźć w profilu produktu Eco na stronie www.nokia.com/ecoprofile.

Informacje o technologii zarządzania prawami cyfrowymi (DRM)

Korzystając z tego urządzenia, stosuj się do wszystkich przepisów prawa, przestrzegaj lokalnych obyczajów, szanuj specjalnie przyznane prawa innych osób, w tym prawa autorskie. Technologia ochrony praw autorskich może uniemożliwiać kopiowanie, modyfikowanie lub przenoszenie zdjęć, muzyki oraz innych typów zawartości.

Właściciele materiałów mogą korzystać z różnych technologii zarządzania prawami cyfrowymi (DRM) w celu zabezpieczenia swojej własności intelektualnej, w tym również ochrony praw autorskich. W tym urządzeniu zastosowano różne typy oprogramowania DRM, które umożliwiają dostęp do materiałów chronionych prawami autorskimi. Za pomocą tego urządzenia można uzyskać dostęp do materiałów zabezpieczonych przy użyciu mechanizmów WMDRM 1.0, OMA DRM 1.0 i OMA DRM 2.0. Jeśli jakieś oprogramowanie DRM nie chroni skutecznie danych materiałów, ich właściciel może zgłosić żądanie, aby w odniesieniu do nowych materiałów prawo użytkowania takiego oprogramowania DRM zostało cofnięte. Cofnięcie tego prawa może też uniemożliwić dostęp do chronionych materiałów wcześniej zapisanych w urządzeniu. Cofnięcie praw takiego oprogramowania DRM nie ma wpływu ani na materiały chronione innym typem oprogramowania DRM, ani na materiały, które nie są chronione żadną technologią DRM.

Materiały chronione mechanizmem DRM są dostarczane wraz z licencją, która określa prawa użytkownika do korzystania z takich materiałów.

Jeżeli Twoje urządzenie zawiera jakieś materiały chronione mechanizmem OMA DRM, to aby utworzyć kopie zapasowe zarówno licencji, jak i samych materiałów, użyj przeznaczonej do tego funkcji pakietu Nokia Suite.

Inne metody przesyłania mogą zawieść przy przenoszeniu licencji, które po sformatowaniu pamięci urządzenia trzeba będzie przywrócić w celu dalszego korzystania z materiałów chronionych mechanizmem OMA DRM. Przywrócenie licencji może okazać się także konieczne, gdy pliki w urządzeniu zostaną uszkodzone.

Jeśli w urządzeniu są zapisane materiały zabezpieczone mechanizmem WMDRM, sformatowanie pamięci spowoduje utratę zarówno licencji, jak i samych materiałów. Licencje i materiały można stracić także w przypadku uszkodzenia plików w urządzeniu. Utrata licencji lub materiałów może ograniczyć możliwość ponownego użycia tych materiałów w urządzeniu. Aby uzyskać więcej informacji na ten temat, zwróć się do usługodawcy.

Niektóre licencje są powiązane z określoną kartą SIM, co powoduje, że dostęp do chronionych materiałów jest możliwy tylko wtedy, gdy karta SIM znajduje się w urządzeniu.

Baterie i ładowarki

Informacje dotyczące baterii i ładowarki

Twoje urządzenia powinny być zasilane z baterii BV-4D przeznaczonej do wielokrotnego ładowania. Firma Nokia może dla tego urządzenia udostępnić dodatkowe modele baterii. Należy zawsze używać oryginalnych baterii firmy Nokia.

Z urządzenia można korzystać, gdy jest podłączone do następujących ładowarek: AC-50. Odpowiedni model ładowarki Nokia zależy od typu złącza ładowania, które może być oznaczone symbolem E, X, AR, U, A, C, K, B lub N.

Ponadto ładowarki innych firm zgodne z normą IEC/EN 62684 mogą być kompatybilne z tym urządzeniem, jeśli są podłączone do portu mikro-USB.

Bateria może być ładowana i rozładowywana setki razy, ale w końcu ulegnie zużyciu. Jeśli czas rozmów i czas gotowości stanie się zauważalnie krótszy niż normalnie, wymień baterię na nową.

Bezpieczne korzystanie z baterii

Przed każdym wyjęciem baterii należy wyłączyć urządzenie i odłączyć je od ładowarki. Odłączając ładowarkę lub inne akcesorium, należy ciągnąć za wtyczkę, a nie za przewód.

Nieużywaną ładowarkę należy odłączyć od gniazdka elektrycznego oraz od urządzenia. Nie pozostawiaj naładowanej do pełna baterii podłączonej do ładowarki, ponieważ przeladowanie skraca żywotność baterii. Jeśli naładowana do pełna bateria nie będzie używana, z upływem czasu rozładuje się samoistnie.

Baterię przechowuj zawsze w temperaturze pomiędzy 15°C a 25°C (59°F a 77°F). Ekstremalne temperatury zmniejszają pojemność i skracają żywotność baterii. Urządzenie z przegrzaną lub nadmiernie ochłodzoną baterią może chwilowo nie działać.

Przypadkowy kontakt metalowego przedmiotu z metalowymi stykami baterii — jeżeli na przykład nosisz zapasową baterię w kieszeni — może spowodować zwarcie. Zwarcie może uszkodzić baterię lub stykający się z nią przedmiot.

Nigdy nie wrzucaj baterii do ognia, ponieważ mogą eksplodować. Zużytych baterii należy pozbywać się zgodnie z lokalnie obowiązującymi przepisami. Jeżeli to możliwe, należy je oddać do recyklingu. Nie wyrzucaj baterii do domowych pojemników na śmieci.

Baterii i ogniu nie wolno demontować, przecinać, otwierać, zgniatać, zginać, przekłuwać ani rozrywać na kawałki. Jeżeli dojdzie do wycieku z baterii, nie dopuść do kontaktu cieczy ze skórą i oczami. Jeżeli jednak dojdzie do takiego wypadku, natychmiast obmyj skażone miejsce strumieniem wody lub poszukaj fachowej pomocy medycznej.

136 Informacje o bezpiecznym użytkowaniu produktu

Baterii nie wolno modyfikować, przerabiać, wkładać do niej obcych obiektów, zanurzać lub w inny sposób narażać na kontakt z wodą lub innymi cieczami. Uszkodzone baterie mogą eksplodować.

Baterii i ładowarki należy używać tylko do celów, do których są przeznaczone. Niewłaściwe użytkowanie oraz użycie niezatwierdzonych do użytku baterii lub niekompatybilnych ładowarek może wiązać się z ryzykiem pożaru lub eksplozji bądź powstania innego zagrożenia, a także może spowodować unieważnienie zezwoleń i gwarancji. W razie podejrzenia uszkodzenia baterii lub ładowarki należy zaprzestać jej użytkowania i przekazać ją do zbadania do punktu serwisowego. Nie wolno używać uszkodzonych baterii ani ładowarek. Ładowarki należy używać wyłącznie w pomieszczeniach.

Dodatkowe informacje o bezpieczeństwie

Nawiązywanie połączenia alarmowego

- 1 Sprawdź, czy urządzenie jest włączone.
- 2 Sprawdź moc sygnału sieci komórkowej. Być może trzeba będzie również wykonać następujące czynności:
 - Włożyć kartę SIM do urządzenia.
 - Wyłączyć ograniczenia połączeń, które zostały włączone w urządzeniu, takie jak zakaz połączeń, wybieranie ustalone czy zamknięta grupa użytkowników.
 - Upewnić się, że profil offline lub samolotowy nie jest włączony.
 - Odblokować ekran i klawisze urządzenia, jeżeli są zablokowane.
- 3 Naciśnij kilkakrotnie klawisz zakończenia, aż pojawi się ekran główny.
- 4 Aby otworzyć panel wybierania numerów, wybierz .
- 5 Wprowadź obowiązujący na danym obszarze oficjalny numer alarmowy. Numery połączeń alarmowych mogą być różne w różnych krajach.
- 6 Naciśnij klawisz połączenia.
- 7 Podaj jak najdokładniej potrzebne informacje. Nie przerywaj połączenia, dopóki nie otrzymasz na to zgody.

Przy pierwszym uruchomieniu urządzenia wyświetlany jest monit o utworzenie konta Nokia. Aby podczas konfigurowania konta nawiązać połączenie awaryjne, naciśnij klawisz połączeń.

 **Ważne:** Jeśli Twoje urządzenie obsługuje połączenia internetowe, uaktywnij zarówno połączenia przez sieć komórkową, jak i internetowe. Urządzenie może próbować nawiązywać połączenia alarmowe za pośrednictwem zarówno sieci komórkowej, jak i usługi połączeń internetowych. Nie ma jednak gwarancji, że połączenie będzie można nawiązać w każdych warunkach. W sytuacjach krytycznych, takich jak konieczność wezwania pomocy medycznej, nigdy nie powinno się polegać wyłącznie na urządzeniu bezprzewodowym.

Małe dzieci

Twoje urządzenie i jego akcesoria to nie zabawki. Produkty te mogą zawierać drobne części. Należy je przechowywać w miejscach niedostępnych dla małych dzieci.

Urządzenia medyczne

Praca każdego urządzenia radiowego, w tym telefonu komórkowego, może powodować zakłócenia w funkcjonowaniu nienależycie zabezpieczonych urządzeń medycznych. Skontaktuj się z lekarzem lub producentem urządzenia medycznego, aby się dowiedzieć, czy jest właściwie zabezpieczone przed oddziaływaniem fal radiowych.

Wszczepione urządzenia medyczne

Minimalna odległość między wszczepionym urządzeniem medycznym, takim jak stymulator serca lub kardiowerter-defibrylator, a urządzeniem bezprzewodowym, zalecana przez producentów urządzeń medycznych w celu uniknięcia zakłóceń pracy urządzenia medycznego, wynosi 15,3 centymetra (6 cali). Osoby z takimi urządzeniami powinny pamiętać, aby:

- Nosić urządzenie bezprzewodowe w taki sposób, żeby jego odległość od urządzenia medycznego była zawsze większa niż 15,3 centymetra (6 cali).
- Nie nosić bezprzewodowego urządzenia w kieszeni na piersi.
- Urządzenie bezprzewodowe trzymać przy uchu po przeciwnej w stosunku do urządzenia medycznego stronie ciała.
- Wyłączyć urządzenie bezprzewodowe w przypadku podejrzenia, że doszło do zakłóceń.
- Stosować się do zaleceń producenta wszczepionego urządzenia medycznego.

Wątpliwości co do używania urządzenia bezprzewodowego i wszczepionego urządzenia medycznego należy rozstrzygnąć z lekarzem.

Stuch

 **Ostrzeżenie:**
W czasie korzystania z zestawu słuchawkowego słyszalność dźwięków z otoczenia może być ograniczona. Nie używaj zestawu słuchawkowego, jeśli może to zagrażać Twojemu bezpieczeństwu.

Niektóre urządzenia bezprzewodowe mogą powodować zakłócenia pracy niektórych aparatów słuchowych.

Nikiel

 **Uwaga:** Żaden element obudowy urządzenia nie zawiera niklu. Metalowe części tej obudowy są ze stali nierdzewnej.

Ochrona urządzenia przed szkodliwymi materiałami

Urządzenie to może być narażone na działanie wirusów i innych szkodliwych materiałów. Stosuj następujące środki ostrożności:

- Zachowaj ostrożność podczas otwierania wiadomości. Mogą one zawierać destrukcyjne oprogramowanie lub w inny sposób być szkodliwe dla urządzenia lub komputera.
- Zachowaj ostrożność podczas akceptowania próśb o połączenie, przeglądania stron internetowych lub pobierania zawartości. Nie należy przyjmować połączeń Bluetooth od nieznanymi użytkowników.
- Usługi i aplikacje, które instalujesz i z których korzystasz, powinny pochodzić wyłącznie ze źródeł zaufanych i zapewniających odpowiednie bezpieczeństwo oraz ochronę.
- Zainstaluj w swoim urządzeniu i jakimkolwiek podłączonym do niego komputerze program antywirusowy i inne oprogramowanie zabezpieczające. Używaj jednocześnie tylko jednej aplikacji antywirusowej. Używanie większej ich liczby może pogorszyć działanie urządzenia lub komputera.
- Korzystając z zainstalowanych fabrycznie zakładek i łącz do witryn internetowych innych podmiotów, należy zachować ostrożność. Nokia nie promuje tych witryn ani nie ponosi za nie odpowiedzialności.

Środowisko pracy

To urządzenie spełnia wytyczne co do oddziaływania fal radiowych na organizm człowieka, gdy jest używane w normalnej pozycji przy uchu lub w odległości co najmniej 1,5 centymetra (5/8 cala) od ciała. Etui, zaczep do paska lub futerał, w którym nosi się urządzenie, nie może zawierać metalu i powinien utrzymywać odległość urządzenia od ciała nie mniejszą niż podana wyżej.

Do przesyłania plików z danymi lub wiadomości potrzebne jest dobre połączenie z siecią. Wysłanie plików z danymi lub wiadomości może się opóźnić do czasu uzyskania takiego połączenia. Od początku do końca transmisji należy przestrzegać wskazówek co do utrzymywania właściwej odległości urządzenia od ciała.

Pojazdy mechaniczne

Sygnaly radiowe mogą mieć wpływ na działanie nieprawidłowo zainstalowanych lub niewłaściwie ekranowanych układów elektronicznych w pojazdach mechanicznych, takich jak elektroniczne układy wtrysku paliwa, antypoślizgowe układy

zabezpieczające przed blokowaniem kół podczas hamowania, elektroniczne układy kontroli szybkości i systemy poduszek powietrznych. Więcej na ten temat dowiesz się od producenta samochodu lub producenta wyposażenia.

Montaż urządzenia w pojeździe należy powierzyć tylko wykwalifikowanym instalatorom. Niewłaściwa instalacja lub naprawa zagraża bezpieczeństwu i może unieważnić gwarancję na urządzenie. Regularnie sprawdzaj, czy wszystkie elementy urządzenia bezprzewodowego w samochodzie są odpowiednio zamocowane i czy działają prawidłowo. W pobliżu urządzenia, jego części i akcesoriów nie wolno przechowywać ani przewozić łatwopalnych cieczy, gazów czy materiałów wybuchowych. Pamiętaj, że poduszki powietrzne są wyzwalane z ogromną siłą. Nie trzymaj swojego urządzenia lub akcesoriów w strefie wybuchu poduszki powietrznej.

Warunki fizykochemiczne grożące eksplozją

Wyłącz urządzenie, jeśli znajdziesz się w obszarze, w którym warunki fizykochemiczne mogą doprowadzić do wybuchu, na przykład w pobliżu dystrybutorów na stacjach serwisowych. W takich warunkach iskrzenie może być przyczyną eksplozji lub pożaru, co w konsekwencji grozi obrażeniami ciała lub nawet śmiercią. Przestrzegaj ograniczeń obowiązujących na terenach stacji paliwowych, magazynów i dystrybucji paliw, zakładach chemicznych oraz w rejonach prowadzenia kontrolowanych wybuchów. Miejsca zagrożone wybuchem są najczęściej, ale nie zawsze, wyraźnie oznakowane. Do takich należą pomieszczenia pod pokładem łodzi, miejsca składowania lub przepompowywania chemikaliów oraz magazyny, w których powietrze zawiera chemikalia, cząstki zbóż, kurzu lub pyły metali. Wymieni tu trzeba również miejsca, w których ze względów bezpieczeństwa zalecane jest wyłączenie silnika samochodu. W przypadku pojazdów napędzanych ciekłym gazem (takim jak propan lub butan) skontaktuj się z ich producentami, aby uzyskać informacje, czy to urządzenie może być bezpiecznie używane w ich pobliżu.

Informacje o certyfikatach (SAR)

To mobilne urządzenie spełnia wytyczne w zakresie oddziaływania fal radiowych na organizm człowieka.

Urządzenie to jest nadajnikiem i odbiornikiem fal radiowych. Jest tak zaprojektowane, aby energia fal radiowych nigdy nie przekraczała granic bezpieczeństwa rekomendowanych przez międzynarodowe wytyczne. Wytyczne te zostały opracowane przez niezależną organizację naukową ICNIRP z uwzględnieniem marginesu bezpieczeństwa w celu zagwarantowania ochrony wszystkim osobom, niezależnie od wieku i stanu zdrowia.

W odniesieniu do urządzeń mobilnych za jednostkę miary oddziaływania fal radiowych na organizm człowieka przyjęto SAR (ang. Specific Absorption Rate). Ustalona przez ICNIRP graniczna wartość SAR wynosi 2,0 W/kg, przy czym jest to wartość uśredniona na przeliczeniu na 10 gramów tkanki. Pomiary SAR przeprowadza się w standardowych warunkach pracy urządzenia, przy maksymalnej mocy emitowanego sygnału i w całym spektrum badanych częstotliwości. Rzeczywista wartość SAR może być znacznie mniejsza od maksymalnej, ponieważ urządzenie jest zaprojektowane tak, że używa tylko minimalnej mocy wymaganej do łączności z siecią. Wartość tego minimum zależy od szeregu czynników, takich jak odległość od stacji bazowej.

Najwyższa, zmierzona według wytycznych ICNIRP wartość SAR tego urządzenia w testach przy uchu jest równa 1,23 W/kg.

Na wartości SAR mogą mieć wpływ podłączone do urządzenia akcesoria. Wartości SAR mogą się też różnić zależnie od krajowych wymogów raportowania i testowania oraz od pasma częstotliwości w danej sieci. Dodatkowe informacje na temat wartości SAR można znaleźć w informacjach o produkcie znajdujących się na stronie www.nokia.com.

Prawa autorskie i inne uwagi

DEKLARACJA ZGODNOŚCI

CE 0168

Firma NOKIA CORPORATION niniejszym oświadcza, że produkt RM-807 jest zgodny z zasadniczymi wymaganiami oraz pozostałymi stosownymi postanowieniami Dyrektywy 1999/5/WE. Kopię „Deklaracji zgodności” można znaleźć pod adresem <http://www.nokia.com/global/declaration/declaration-of-conformity>.

Na produktach, które zostały wprowadzone na rynek przed 1 lipca 2012 r., znajduje się symbol ostrzegawczy informujący o ograniczeniach korzystania z funkcji Wi-Fi we Francji. Zgodnie z decyzją Komisji Europejskiej 2009/812/WE po 1 lipca 2012 r. znak ostrzegawczy dotyczący funkcji Wi-Fi może zostać zignorowany, nawet jeśli nadal znajduje się na produkcie.

© 2012 Nokia. Wszelkie prawa zastrzeżone.

Nokia i Nokia Connecting People są znakami towarowymi lub zarejestrowanymi znakami towarowymi firmy Nokia Corporation. Sygnał dźwiękowy o nazwie Nokia tune jest znakiem towarowym Nokia Corporation. Inne nazwy produktów i firm wymienione w niniejszym dokumencie mogą być znakami towarowymi lub nazwami handlowymi ich właścicieli.

Powielanie, przekazywanie, dystrybucja oraz przechowywanie kopii części lub całości tego dokumentu w jakiegokolwiek formie bez wyrażonej uprzednio na piśmie zgody firmy Nokia jest zabronione. Firma Nokia promuje politykę nieustannego rozwoju. Firma Nokia zastrzega sobie prawo do wprowadzania zmian i usprawnień we wszelkich produktach opisanych w tym dokumencie bez uprzedniego powiadomienia.

HDMI

HDMI, logo HDMI oraz High-Definition Multimedia Interface są znakami towarowymi lub zarejestrowanymi znakami towarowymi firmy HDMI Licensing LLC w Stanach Zjednoczonych i innych krajach.

Wyprodukowano na podstawie licencji firmy Dolby Laboratories.

Dolby oraz symbol double-D są znakami towarowymi firmy Dolby Laboratories.



Oracle i Java są zarejestrowanymi znakami towarowymi firmy Oracle i/lub podmiotów z nią związanych.

Znak słowny i logo Bluetooth są własnością firmy Bluetooth SIG, Inc., a korzystanie z tych znaków przez firmę Nokia podlega licencji.

Ten produkt podlega licencji MPEG-4 Visual Patent Portfolio, która upoważnia do (i) korzystania z niego w prywatnych i niekomercyjnych celach w związku z informacjami zakodowanymi zgodnie ze standardem MPEG-4 przez konsumenta w toku jego działań o charakterze prywatnym i niekomercyjnym oraz do (ii) używania go w związku z nagraniami wideo w formacie MPEG-4, dostarczonymi przez licencjonowanego dostawcę takich nagrań. Na wykorzystanie produktu w innym zakresie licencja nie jest udzielana ani nie może być domniemywana. Dodatkowe informacje, w tym dotyczące zastosowań produktu w celach promocyjnych, wewnętrznych i komercyjnych, można otrzymać od firmy MPEG LA, LLC. Patrz <http://www.mpegla.com>.

W maksymalnym dopuszczalnym przez obowiązujące prawo zakresie firma Nokia ani żaden z jej licencjodawców w żadnym wypadku nie ponosi odpowiedzialności za jakąkolwiek utratę danych lub zysków ani za żadne szczególne, przypadkowe, wtórne lub pośrednie szkody powstałe w dowolny sposób.

Zawartość tego dokumentu przedstawiona jest „tak jak jest – as is”. Nie udziela się jakichkolwiek gwarancji, zarówno wyraźnych jak i dorozumianych w odniesieniu do rzetelności, wiarygodności lub treści niniejszego dokumentu, włączając to, lecz nie ograniczając tego do jakichkolwiek dorozumianych gwarancji użyteczności handlowej lub przydatności do określonego celu, chyba że takowe wymagane są przez obowiązujące przepisy prawa. Firma Nokia zastrzega sobie prawo do dokonywania zmian w tym dokumencie lub wycofania go w dowolnym czasie bez uprzedniego powiadomienia.

Dekompilacja oprogramowania w urzędzeniu Nokia jest zabroniona w zakresie dopuszczalnym przez obowiązujące prawo. Wymienione w niniejszej instrukcji ograniczenia, które dotyczą oświadczeń, gwarancji, szkód i odpowiedzialności firmy Nokia, stosują się również do oświadczeń, gwarancji, szkód i odpowiedzialności licencjodawców firmy Nokia.

Dostępność produktów, funkcji, aplikacji oraz usług może się różnić w zależności od regionu. Aby uzyskać więcej informacji, zgłoś się do sprzedawcy produktów firmy Nokia lub usługodawcy. To urządzenie może zawierać towary, technologie i oprogramowanie podlegające przepisom eksportowym Stanów Zjednoczonych i innych krajów. Odstępstwa od tych przepisów są zabronione.

Nokia nie oferuje gwarancji ani nie ponosi żadnej odpowiedzialności w odniesieniu do funkcjonalności, zawartości ani obsługi użytkowników aplikacji innych podmiotów, udostępnionych wraz z urządzeniem. Użycie aplikacji oznacza przyjęcie przez użytkownika do wiadomości, że dana aplikacja jest udostępniana bez żadnych gwarancji. Nokia nie składa żadnych zapewnień, nie oferuje gwarancji ani nie ponosi żadnej odpowiedzialności w odniesieniu do funkcjonalności, zawartości ani obsługi użytkowników aplikacji innych podmiotów, udostępnionych wraz z urządzeniem.

Dostępność usług firmy Nokia może się różnić w zależności od regionu.

OŚWIADCZENIE DOTYCZĄCE ZGODNOŚCI Z WYMAGANIAMI FCC/INDUSTRY CANADA

Urządzenie to spełnia warunki ujęte w części 15 przepisów FCC oraz wymagania licencji Industry Canada z wyłączeniem standardów RSS. Korzystanie z urządzenia podlega następującym dwóm warunkom: (1) działanie urządzenia nie może powodować szkodliwych zakłóceń i (2) urządzenie musi odbierać zakłócenia łącznie z tymi, które mogą powodować niepożądane działanie. To urządzenie może powodować zakłócenia w odbiorze audycji radiowych i programów TV (szczególnie wtedy, gdy urządzenie znajduje się blisko odbiornika). Pomocy w eliminacji zakłóceń udzieli personel lokalnego serwisu. Dokonanie jakichkolwiek zmian lub modyfikacji bez wyraźnej zgody firmy Nokia może unieważnić prawo użytkownika do korzystania z tego urządzenia.

Niektóre działania i funkcje są zależne od karty SIM i (lub) sieci, mogą też zależeć od MMS, a także od kompatybilności urządzeń i obsługiwanych przez nie formatów materiałów. Korzystanie z niektórych usług podlega osobnym opłatom.

/Wydanie 2.0 PL

Indeks

A

aktualizacje	
— aplikacje	122, 123
— oprogramowanie telefonu	122, 123, 124
aktualizacje oprogramowania	122, 123, 124
aktualizacje statusu	70
anten	15
aparat	32
— informacje o lokalizacji	37
— nagrywanie plików wideo	35
— robienie zdjęć	33, 34, 35
— udostępnianie plików wideo	39
— udostępnianie zdjęć	39
— wysyłanie zdjęć	37
aplikacja Mapy	
— nawigowanie	95, 97
— synchronizacja	104
— trasy piesze	97
— Ulubione	104
— wskazówki głosowe	97
aplikacje	22, 51, 52, 123, 127
aplikacje biurowe	111
Aplikacje Java	127
Autem	
— nawigacja	94
— trasy samochodowe	94

B

bateria	8, 135
— ładowanie	11
— oszczędzanie energii	30
blogi	79
blokada klawiatury	12
blokada telefonu	129, 130
blokada urządzenia	129, 130

blokowanie	
— ekran	12
— klawisze	12
— telefon	129, 130
— urządzenia	120
— zdalnie	130
blokowanie zdalne	129
Bluetooth	117, 118, 119, 120
budzik	106

D

dioda powiadomienia	29
DLNA	91, 92
Dojazd	
— planowanie tras	95
— trasy samochodowe	95
— widok mapy	95
— wskazówki głosowe	95
— zmiana widoków	95
Duży ekran	43
dźwięki	
— personalizowanie	46
dźwięki dzwonka	46, 56, 67

E

edytor wideo	42
ekran dotykowy	19
ekran główny	21, 48, 49, 50, 51, 66, 77
ekran startowy	50
e-mail	
— Patrz <i>poczta</i>	

G

Galeria	43
głośnik	13, 55
godzina i data	106, 107
GPS (Global Positioning System)	103, 104

H

HDMI	43, 90
------	--------

I		— w sieciach społecznościowych	70, 71
ikony	27, 28	— wysyłanie	38, 67, 119
informacje o lokalizacji	37, 79, 104, 110	— wyszukiwanie	55
Informacja o lokalizacji	103	— zapisywanie	64, 65
informacje o położeniu	103, 104	— zdjęcia	66
informacje o pomocy technicznej firmy Nokia	132	konto Nokia	13
instalowanie aplikacji	127	kopiowanie zawartości	14, 45, 82, 89, 121, 129
instrukcja obsługi	18	L	
internet		latarka	17, 29
<i>Patrz przeglądarka internetowa</i>		listy odtwarzania	81
K		Ł	
kalendarz	71, 108, 109, 110	ładowanie baterii	11, 135
kalkulator	112	ładowanie przez złącze USB	11
kanały informacyjne	79	łączność	117
kanały informacyjne, wiadomości	79	M	
kanały internetowe	79	Mapy	93
karta pamięci	9, 126	— informacje drogowe	96
karta SIM	68	— nawigowanie	94, 97
Karta SIM	8	— pobieranie map	101
— wkładanie	8	— pogoda	102
klawiatura	23, 24	— pozycjonowanie	103
klawiatura alfanumeryczna	25	— przeglądanie	99
klawiatura ekranowa	23, 24	— przewodniki	102
klawiatura numeryczna	24	— trasy piesze	97
klawisze i inne elementy	7	— trasy samochodowe	94
kod blokady	129, 132	— udostępnianie lokalizacji	105
kody dostępu	132	— wyświetlanie zapisanych miejsc	104
kody PIN	132	— zapisywanie miejsc	104
kody PUK	132	— zgłaszanie	105
kod zabezpieczający	129, 132	— zmiana widoków	102
kontakty	64, 68	— znajdowanie lokalizacji	100
— dodawanie	64	materiały do pobrania	53, 54
— dźwięki dzwonka	67	— tematy	48
— edycja	64	menu	51
— grupy	67	metoda wprowadzania tekstu	25
— kopiowanie	14, 129	MMS	72
— synchronizacja	68, 128	Moja wizytówka	67
— ulubione	65		
— widżety	51, 66		

muzyka	80, 82, 84, 92	pobierane pliki	52
— listy odtwarzania	81	poczta	74, 76
— podcasty	82	— czytanie i odpowiadanie	75
N		— konfigurowanie	74
nadajnik FM	84	— skrzynka pocztowa	74
Nadajnik FM	84	— tworzenie	76
nagrywanie		— widżety	77
— dźwięki	84	— wysyłanie	76
— pliki wideo	35	— załączniki	76
— połączenia	61	podcasty	82
NFC	16, 38, 87	Pogoda	102
NFC (Near Field Communication)	17, 80	polecenia głosow.	60
Nokia Muzyka	83	połączenia	62
Nokia Sklep		— alarmowe	136
— przeglądanie	53	— konferencyjne	59
Nokia Suite	83	— nawiązywanie	55, 57
Nokia Synchronizacja	129	— ograniczanie	63, 64
notatki	112	— ostatnio wybierane	61
numer IMEI	132	— połączenia wideo	58
numeryczna klawiatura ekranowa	24, 25	— przekazywanie	62
O		połączenia, zakaz.	63
odszyfrowywanie	131	połączenia alarmowe	136
oprogramowanie	127	połączenia głosowe	
P		Patrz <i>połączenia</i>	
pamięć	124, 131	połączenia transmisji danych	117
— oczyszczanie	126	— Bluetooth	117
pamięć masowa	125	— dane pakietowe	114
pamięć podręczna	77	— koszty	114
pasek na rękę	18	połączenia wideo	58, 59
personalizacja telefonu	46, 48, 49, 50, 51	połączenie internetowe	113
pliki .zip	113	połączenie kablowe	45, 121
pliki wideo	43	połączenie oczekujące	57
— HDMI	43	połączenie USB	45, 121, 122
— nagrywanie	35	pomoc	18, 132
— oglądanie na ekranie telewizora	43	profil bez dźwięku	47
— udostępnianie	39	profile	46, 47
— wysyłanie	37	— offline	30, 47
— zapisywanie	40	— personalizowanie	46, 48
		— tworzenie	48
		profil offline	30, 47
		proste wybieranie	60

przeglądarka			
<i>Patrz przeglądarka internetowa</i>			
przeglądarka internetowa	77, 79		
— pamięć cache	77		
— przeglądanie stron	77		
— zakładki	78		
przekazywanie połączeń	62		
przesyłanie materiałów	14, 45, 89		
przesyłanie zawartości	82, 121, 129		
przewidywanie tekstu	24, 25		
Przewodniki	102		
przywracanie ustawień	32		
Q			
Quickoffice	111		
R			
radio	85, 86		
radio FM	85, 86		
Radio FM	86		
regulacja głośności	13		
rocznice	110		
S			
sieci społecznościowe	68, 69, 70, 71		
Sklep Nokia	52		
— kupowanie	53		
— pobierane pliki	54		
— pobieranie	53		
— recenzowanie	54		
— wyszukiwanie	53		
skrót	19, 21, 50, 51, 66		
skrzynka odbiorcza, wiadomości	72		
skrzynka pocztowa			
— głos	62		
słownik	112		
SMS	72		
spis telefonów			
<i>Patrz kontakty</i>			
spotkania	108, 110		
synchronizacja	68, 128, 129		
szyfrowanie		131	
T			
tapeta		49	
televizja			
— oglądanie programów		89	
telewizor			
— Duży ekran		43	
— wyświetlanie zdjęć i plików wideo		43, 90	
tematy		48	
Transport publiczny		98, 99	
tryb głośnomówiący		13	
tworzenie kopii zapasowej zawartości		46	
tworzenie kopii zapasowych danych		125	
U			
udostępnianie, online		39, 42, 70	
ulubione		65	
urodziny		110	
Usługi Nokia		13, 68	
ustawienia			
— język		74	
— przywracanie		32	
— punkty dostępu		113	
ustawienia czujnika		56	
ustawienia fabryczne, przywracanie		32	
ustawienia języka		74	
V			
VPN		116	
W			
wiadomości		71, 72	
— audio		73	
— wysyłanie		72	
wiadomości audio		71, 73	
wiadomości MMS		71	
wiadomości multimedialne		72	
wiadomości SMS		71, 72	

wideo	88	— znakowanie	41
— HDMI	90	zegar	106, 107
— informacje o lokalizacji	37	zegar światowy	107
— kopiowanie	14, 45, 89, 121, 129	zestaw słuchawkowy	15
— nagrywanie	36		
— odtwarzanie	88		
— oglądanie	40, 92		
— oglądanie na ekranie telewizora	90, 92		
— udostępnianie	42, 70		
— wysyłanie	38, 119		
widżety	50, 51, 66, 77, 89		
wielozadaniowość	22		
Wi-Fi	114, 115, 116		
wizytówki	67, 119		
włączanie/wyłączanie	12		
włączanie i wyłączanie	12		
wprowadzanie tekstu	22, 23, 24, 25, 26		
wyszukiwanie	29		
— kontakty	55		
— stacje radiowe	86		

Z

zadania	109
zakładki	78
Zamiana telefonów	14, 129
zaproszenia na spotkania	76
zarządzanie plikami	124, 125, 126
zdalne blokowanie	130
zdjęcia	43, 46
— edycja	42
— HDMI	43, 90
— informacje o lokalizacji	37
— kopiowanie	14, 45, 121, 129
— robienie	33, 34, 35
— udostępnianie	39, 42, 70
— wysyłanie	37, 38, 119
— wyświetlanie	40, 92
— wyświetlanie na ekranie telewizora	43, 90, 92
— zapisywanie	40