

## دليل المستخدم لهاتف Nokia C7-00

٢٨	مؤشرات الشاشة
٣٠	ضبط الهاتف ليومض عند وجود مكالمات لم يرد عليها أو رسائل تم تلقيها
٣١	ضوء الفلاش
٣١	البحث في الهاتف وعلى الإنترنت
٣١	استخدام الهاتف في الوضع غير متصل
٣٢	إطالة عمر البطارية
٣٣	استعادة الضبط الأصلي
٣٤	<b>إضفاء طابع شخصي</b>
٣٤	الأوضاع
٣٥	تغيير الموضوع الخاص بك
٣٥	الشاشة الرئيسية
٣٨	تنظيم التطبيقات الخاصة بك
٣٩	تنزيل لعبة أو تطبيق أو أي عنصر آخر
٤٠	<b>الهاتف</b>
٤٠	الاتصال برقم هاتف
٤٠	تشغيل السماعة الخارجية أثناء إجراء مكالمة
٤٠	البحث عن اسم من برنامج الاتصال
٤١	التحويل إلى كتم صوت الهاتف
٤٢	الاتصال بأحد الأسماء
٤٢	الرد على مكالمة قيد الانتظار
٤٣	إجراء مكالمة فيديو
٤٤	الرد على مكالمة فيديو
٤٤	رفض مكالمة فيديو
٤٤	إجراء مكالمة جماعية

<b>المحتويات</b>	
٦	<b>السلامة</b>
٨	<b>لتبدأ</b>
٨	المفاتيح والأجزاء
١٠	تركيب بطاقة SIM والبطارية
١٢	تركيب بطاقة ذاكرة
١٣	الشحن
١٥	تشغيل الهاتف أو إيقاف تشغيله
١٥	استخدام الهاتف للمرة الأولى
١٦	نسخ الأسماء أو الصور من الهاتف القديم
١٧	قفل المفاتيح والشاشة أو إلغاء قفلهما
١٧	أماكن الهوائي
	تغيير مستوى صوت مكالمة أو أغنية أو مقطع فيديو
١٨	تركيب رباط المعصم
١٨	سماعة الرأس
١٩	استخدام دليل المستخدم الموجود بالهاتف
١٩	<b>تثبيت التطبيق Nokia Suite على جهاز الكمبيوتر</b>
٢٠	<b>الاستخدام الأساسي</b>
٢٠	استخدام شريط الأدوات
٢٠	إجراءات الشاشة اللمسية
٢٣	استخدام الاختصارات
٢٤	التبديل بين التطبيقات المفتوحة
٢٤	كتابة نص

٥٧	الرسائل	٤٥	الاتصال بالأرقام المستخدمة كثيرًا
٥٧	حول الرسائل	٤٦	استخدام صوتك للاتصال بأحد الأسماء
٥٧	إرسال رسالة	٤٦	إجراء مكالمات عبر الويب
٥٨	إرسال رسالة إلى أحد الأسماء	٤٧	الاتصال بأخر رقم تم الاتصال به
٥٨	إرسال رسالة صوتية	٤٨	تسجيل محادثة هاتفية
٥٩	قراءة رسالة مستلمة	٤٨	عرض مكالماتك التي لم يُرد عليها
٥٩	عرض محادثة	٤٨	الاتصال بصندوق البريد الصوتي
٦٠	الاستماع إلى رسالة نصية		تحويل المكالمات إلى صندوق البريد الصوتي
٦٠	تغيير لغة الكتابة	٤٩	أو إلى رقم هاتف آخر
		٤٩	منع إجراء مكالمات أو استلامها
٦١	البريد	٥٠	السماح بمكالمات إلى أرقام معينة فقط
٦١	معلومات حول خدمة "البريد"	٥٠	مشاركة الفيديو
٦١	بريد Nokia		
٦٢	معلومات حول Exchange ActiveSync	٥٢	الأسماء
٦٢	إضافة صندوق بريد	٥٢	حول الأسماء
٦٣	قراءة رسالة بريد مستلمة	٥٣	حفظ أرقام الهواتف وعناوين البريد
٦٥	إرسال بريد		حفظ رقم من مكالماتك تم استقبالها أو رسالة مستلمة
٦٥	الرد على طلب اجتماع	٥٣	الاتصال بأهم الأشخاص لديك بسرعة
٦٥	فتح البريد من الشاشة الرئيسية	٥٤	إضافة أسماء هامة إلى الشاشة الرئيسية
٦٦	شبكة الإنترنت	٥٥	تعيين نغمة رنين لأحد الأسماء
٦٦	حول متصفح الويب	٥٥	إضافة صورة إلى أحد الأسماء
٦٦	تصفح الويب		إرسال معلومات الأسماء الخاصة بك
٦٧	إضافة علامة	٥٥	باستخدام "بطاقتي"
٦٧	الاشتراك في رابط إخباري	٥٦	إنشاء مجموعة أسماء
	السماح لموقع ويب باستخدام معلومات	٥٦	إرسال رسالة إلى مجموعة من الأشخاص
٦٨	الموقع الخاصة بك	٥٦	نسخ الأسماء من بطاقة SIM إلى الهاتف
		٥٦	نسخ الأسماء احتياطيًا إلى خدمات Nokia
٦٨	الشبكات الاجتماعية		

٧٧	الأستوديو	٦٨	حول اجتماعي
٨٠	تعديل صورة قمت بالتقاطها		عرض تحديثات حالة الأصدقاء في شاشة
٨٠	محرر الفيديو	٦٩	عرض واحدة
٨٢	طباعة صورة قمت بالتقاطها		نشر الحالة الخاصة بك في خدمات الشبكات الاجتماعية
	عرض الصور ومقاطع الفيديو على جهاز	٦٩	ربط أصدقائك المتصلين بالشبكة بقائمة الأسماء
٨٢	تلفاز	٧٠	الاطلاع على تحديثات حالة الأصدقاء على الشاشة الرئيسية
٨٣	<b>مقاطع الفيديو والتلفاز</b>	٧٠	تحميل صورة أو مقطع فيديو إلى إحدى الخدمات
٨٣	مقاطع الفيديو	٧١	مشاركة الموقع في تحديث الحالة
٨٥	<b>الموسيقى والصوت</b>		الاتصال بأحد الأصدقاء من خدمة شبكة اجتماعية
٨٥	مشغل الموسيقى	٧١	إضافة حدث إلى تقويم الهاتف
٨٨	حول موسيقى Nokia	٧٢	
٨٨	المحتوى المحمي	<b>٧٢ الكاميرا</b>	
٨٨	لتسجيل الأصوات	٧٢	حول الكاميرا
٨٩	تشغيل الموسيقى عبر الراديو	٧٢	التقاط صورة
٩٠	إذاعة FM		حفظ معلومات الموقع في الصور ومقاطع الفيديو
٩٢	<b>الخرائط</b>	٧٣	التقاط صورة في الظلام
٩٢	معلومات حول تطبيقات الخرائط	٧٤	تلميحات الصور ومقاطع الفيديو
٩٣	الملاحة إلى وجهتك	٧٤	تسجيل مقطع فيديو
٩٨	البحث عن الأماكن وعرضها	٧٥	إرسال صورة أو مقطع فيديو
١٠٢	حفظ الأماكن ومشاركتها	٧٥	مشاركة صورة أو مقطع فيديو مباشرة من الكاميرا
	إرسال تقرير بمعلومات خاطئة في الخرائط	٧٦	
١٠٤	<b>إدارة الوقت</b>	٧٧	<b>الصور ومقاطع الفيديو</b>
١٠٤	الساعة		
١٠٧	التقويم		

١٣٤	إغلاق اتصال شبكة
١٣٤	البحث عن مزيد من التعليمات
١٣٤	الدعم
١٣٥	رموز الوصول
١٣٦	معلومات المنتج والسلامة
١٤٤	الفهرس

١١٠	المكتب
١١٠	Quickoffice
١١١	قراءة مستندات PDF
١١١	استخدام الحاسبة
١١١	كتابة ملاحظة
١١٢	ترجمة كلمات
١١٢	فتح الملفات المضغوطة أو إنشائها
١١٢	الدردشة مع زملاء

١١٣	إدارة الهاتف
	الحفاظ على تحديث برامج الهاتف وتطبيقاته
١١٣	إدارة الملفات
١١٤	تفريغ ذاكرة الهاتف
١١٧	إدارة التطبيقات
١١٨	مزامنة محتوى
١١٩	نسخ الأسماء أو الصور بين الهواتف
١٢٠	حماية الهاتف
١٢٢	إعداد الهاتف لإعادة التدوير

١٢٢	التوصيل
١٢٢	اتصالات الإنترنت
١٢٣	مواصلة تتبع نقل البيانات الخاصة بك
١٢٤	Wi-Fi
١٢٥	اتصالات VPN
١٢٦	NFC
١٢٩	Bluetooth
١٣٢	كبل بيانات USB

## السلامة

اقرأ هذه الإرشادات البسيطة. إن عدم الالتزام بالتعليمات قد يكون خطراً وربما مخالفاً للقانون. للحصول على مزيد من المعلومات، اقرأ دليل المستخدم الكامل.

## أغلق الهاتف في المناطق التي يحظر فيها استخدام الهواتف المحمولة

قم بإيقاف تشغيل الجهاز عندما يكون استخدام الهواتف المحمولة محظوراً أو عندما تسبب تشويشاً أو خطراً، مثل استخدامها في الطائرة أو في المستشفيات أو بالقرب من الأجهزة الطبية أو الوقود أو المواد الكيميائية أو مناطق التفجير. التزم بكافة الإرشادات الموجودة في المناطق التي يحظر فيها استخدام الهواتف المحمولة.



## السلامة على الطريق أولاً

يجب الالتزام بكافة القوانين المحلية. لا تستخدم الهاتف يدوياً أثناء قيادة السيارة. تذكر أن السلامة على الطريق تأتي أولاً.



## التشويش

تعرض كافة الهواتف المحمولة للتشويش مما قد يؤثر على أدائها.



## الخدمة المؤهلة

لا يجب تركيب مكونات الهاتف أو إصلاحها إلا من قبل موظفين مؤهلين.



## البطاريات وأجهزة الشحن والملحقات الأخرى

استعمل البطاريات وأجهزة الشحن والملحقات الأخرى المعتمدة فقط من قبل شركة Nokia والتي تم تصميمها للعمل خصيصاً مع هذا الجهاز. لا تقم بتوصيل منتجات غير متوافقة.



## حافظ على بقاء الجهاز جافاً

هاتفك ليس مقاوماً للماء. فحافظ على بقاءه جافاً.



## الأجزاء الزجاجية

يتم تصنيع شاشة الجهاز من الزجاج. مما يعني أنه قد يتعرض للكسر في حال سقوط الهاتف على سطح صلب، أو عندما يتعرض إلى صدمة كبيرة. إذا انكسر الزجاج، فلا تلمس الأجزاء المكسورة من الهاتف، أو حتى تحاول إزالتها من عليه. وتوقف عن استخدام الهاتف حتى يتم استبدال الزجاج المكسور وتركيب بديل له من قبل أفراد الخدمة المؤهلين.



## حافظ على حاسة السمع لديك

لمنع حدوث ضرر في حاسة السمع، يجب عدم الاستماع مع رفع مستوى الصوت إلى مستوى عالي لفترات طويلة. احتسب عند إمساك الجهاز بالقرب من أذنك عند استخدام السماعة الخارجية.



## لتبدأ

## المفاتيح والأجزاء

## الجانب العلوي

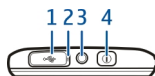

- 1 منفذ توصيل USB المصغر
- 2 مصباح مؤشر الشحن
- 3 منفذ توصيل Nokia AV (٣,٥ مم)
- 4 مفتاح التشغيل

## الوجه الأمامي



- 1 سماعة الأذن
- 2 مفتاح الاتصال
- 3 ميكروفون
- 4 مفتاح القائمة
- 5 مفتاح الإنهاء
- 6 الكاميرا الأمامية



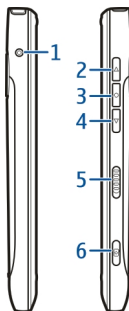

- 1 منفذ توصيل جهاز الشحن
- 2 مفتاح رفع مستوى الصوت/التكبير
- 3 مفتاح الصوت
- 4 مفتاح خفض مستوى الصوت/التصغير
- 5 مفتاح القفل الرئيسي
- 6 مفتاح الكاميرا

## الواجهة الخلفية

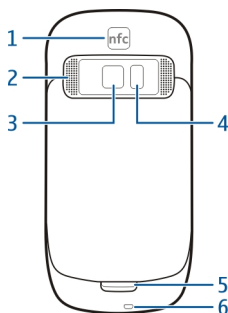

- 1 منطقة NFC
- 2 السماعة الخارجية
- 3 الكاميرا الخلفية

- 4 فلاش الكاميرا
- 5 الميكروفون الثانوي
- 6 فتحة رباط المعصم

### الشاشة اللمسية

للتحكم في الهاتف، قم بلمس الشاشة لمسًا خفيفًا بأطراف أصابعك. لا تستجيب الشاشة عند استخدام الأظافر.

إذا كانت أطراف أصابعك باردة، فقد لا تستجيب الشاشة للمساتك.

**هام:** لا تخدمش شاشة اللمس. لا تستخدم قلم حبر أو قلم رصاص أو أي أنواع أخرى من الآلات الحادة على شاشة اللمس.

### التخلص من الضجيج

إذا كنت تجري مكالمة في بيئة صاخبة، يمكن للهاتف عزل ضجيج الخلفية لتوضيح صوتك للشخص الموجود على الطرف الآخر من الخط.

لا تتاح خدمة التخلص من الضجيج أثناء استخدام مكبر الصوت أو سماعة الرأس.

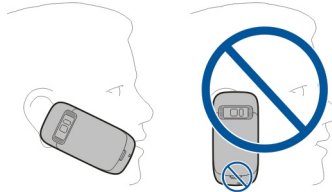

للحصول على أفضل مستوى للتخلص من الضجيج، احمل الهاتف مع وضع سماعة الأذن على الأذن والميكروفون الرئيسي أمام الفم. تجنب تغطية الميكروفون الثانوي الموجود في الواجهة الخلفية للهاتف.

### تركيب بطاقة SIM والبطارية

**هام:** تم تصميم هذا الجهاز للاستعمال مع بطاقة SIM قياسية (انظر الشكل) فقط. قد يؤدي استعمال بطاقات SIM غير متوافقة إلى تلف البطاقة أو الجهاز وقد تلتف البيانات المخزنة على البطاقة. الرجاء استشارة مشغل الهاتف المحمول بشأن استخدام بطاقة SIM التي بها قطع UICC صغير.



اتبع التعليمات بعناية لتجنب تلف الغطاء الخلفي.

١ اسحب قفل تحرير الغطاء الخلفي باتجاه الجزء السفلي للهاتف، ثم قم بإزالة الغطاء.

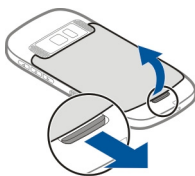

٢ إذا كانت البطارية قد تم تركيبها، فقم برفع البطارية إلى الخارج.

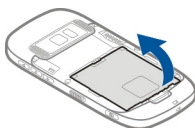

٣ تركيب بطاقة SIM. تأكد من توجيه منطقة التماس الموجودة على البطاقة لأعلى. ادفع البطاقة للداخل حتى تستقر في مكانها.

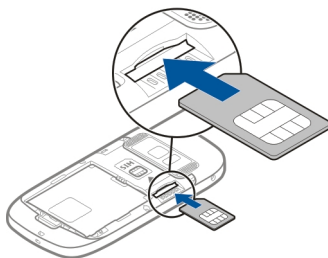

٤ قم بمحاذاة مناطق تماس البطارية مع المكان المخصص للبطارية، ثم قم بتركيب البطارية.

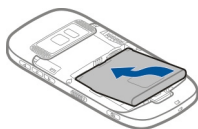

٥ لإعادة الغطاء إلى مكانه، قم بتوجيه ماسكات القفل العلوي في الفتحات الخاصة بها، ثم اضغط لأسفل حتى يستقر الغطاء في مكانه.

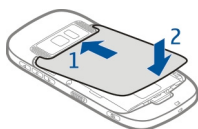

### تركيب بطاقة ذاكرة

قم باستخدام بطاقات microSD وmicroSDHC المتوافقة والمعتمد فقط من قبل شركة Nokia للاستخدام مع هذا الهاتف. فقد تؤدي البطاقات غير المتوافقة إلى تلف البطاقة والجهاز وتلف البيانات المخزنة على البطاقة.

**هام:** لا تقم بإزالة بطاقة الذاكرة في حالة وجود تطبيق يستخدم البطاقة. قد يؤدي إزالة البطاقة في منتصف عملية ما إلى تلف البطاقة والجهاز، كما قد تؤدي إلى تلف البيانات المخزنة على البطاقة.



احتفظ بجميع بطاقات الذاكرة بعيداً عن متناول الأطفال.

- ١ قم بإيقاف تشغيل الهاتف.
- ٢ اسحب قفل تحرير الغطاء الخلفي باتجاه الجزء السفلي للهاتف، ثم قم بإزالة الغطاء.

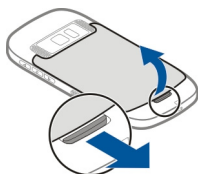

٣ إذا كانت البطارية قد تم تركيبها، فقم برفع البطارية إلى الخارج.

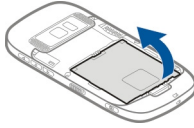

٤ أدخل بطاقة ذاكرة متوافقة في الفتحة. تأكد من توجيه منطقة التماس الموجودة في البطاقة لأسفل.



٥ ادفع البطاقة للداخل حتى تستقر في مكانها.

٦ قم بتركيب البطارية والغطاء الخلفي. تأكد من إغلاق الغطاء بشكل صحيح.

يمكنك تسجيل مقاطع فيديو عالية الدقة. وإذا كنت تقوم بتسجيل مقطع فيديو على بطاقة ذاكرة؛ فللحصول على أفضل أداء، استخدم بطاقات microSD عالية الجودة من شركات التصنيع المعروفة. الفئة الموصى بها لبطاقات microSD هي الفئة الرابعة (٣٢ ميجا بت/ثانية (٤ ميجا بايت/ثانية) أو أعلى.

### إخراج بطاقة ذاكرة

١ قم بإيقاف تشغيل الهاتف.

٢ قم بإزالة الغطاء الخلفي للهاتف.

٣ إذا كانت البطارية قد تم تركيبها، فقم برفع البطارية إلى الخارج.

٤ ادفع البطاقة للداخل، حتى يتم تحريرها، ثم اسحبها للخارج.

### الشحن

#### شحن البطارية

بطارية هاتفك مشحونة جزئيًا في المصنع، ولكن قد تحتاج إلى إعادة شحنها قبل تشغيل الهاتف للمرة الأولى.

في حالة انخفاض مستوى الشحن، قم بما يلي:

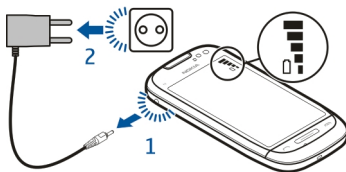
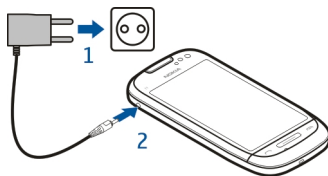

لا تحتاج إلى شحن البطارية لفترة زمنية معينة، ويمكنك استخدام الهاتف أثناء الشحن. إذا كانت البطارية فارغة تمامًا، فقد يستغرق مؤشر الشحن عدة دقائق حتى يظهر على الشاشة، أو قد تمر عدة دقائق قبل أن تتمكن من إجراء أي مكالمات.

**تلميح:** يمكنك أيضًا استخدام جهاز شحن USB متوافق لشحن البطارية.

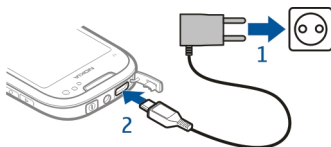

### شحن البطارية عبر USB

هل البطارية ضعيفة، وليس لديك جهاز شحن؟ يمكنك استخدام كبل بيانات USB متوافق لتوصيل هاتفك بجهاز متوافق، مثل جهاز كمبيوتر.

يمكنك استخدام الشحن بنظام USB عند عدم توفر مصدر تيار مثبت في الحائط. ويمكن نقل البيانات أثناء شحن الجهاز. تختلف فعالية طاقة الشحن بنظام USB بشكل كبير، وقد يستغرق بدء الشحن وبدء تشغيل الجهاز وقتًا طويلاً.

يمكنك استخدام هاتفك أثناء الشحن.

لتفادي كسر منفذ توصيل جهاز الشحن، توخ الحذر عند توصيل كبل جهاز الشحن أو فصله.

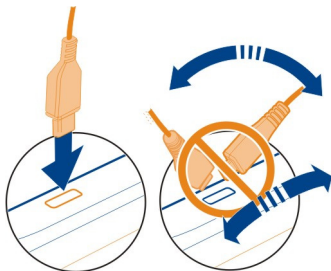

## تشغيل الهاتف أو إيقاف تشغيله

### التشغيل

اضغط مع الاستمرار على مفتاح التشغيل ① حتى يقوم الهاتف بالاهتزاز.

### إيقاف التشغيل

اضغط مع الاستمرار على مفتاح التشغيل ①.



## استخدام الهاتف للمرة الأولى

ابدأ استخدام هاتفك - قم بنسخ الأسماء والرسائل والمحتويات الأخرى من هاتفك القديم. يقوم هاتفك بتوجيهك عند قيامك بتشغيله للمرة الأولى. كما يمكنك الاشتراك في خدمة My Nokia لتلقي نصائح وتلميحات مفيدة حول كيفية تحقيق أكبر استفادة من الهاتف.

لبدء أحد الإجراءات، اختر ✓. لتخطي أحد الإجراءات، اختر ✗.

لاستخدام خدمات Nokia، قم بإنشاء حساب Nokia. يلزمك وجود اتصال إنترنت. للحصول على معلومات حول التكاليف المحتملة، اتصل بمزود خدمة الشبكة الخاص بك. إذا لم تتمكن من الاتصال بالإنترنت، فيمكنك إنشاء حساب لاحقاً.

إذا كان لديك حساب Nokia بالفعل، فاكتب اسم المستخدم وكلمة المرور الخاصين بك، ثم اختر ✓.

**تلميح:** هل نسيت كلمة المرور الخاصة بك؟ يمكنك طلب إرسالها إليك في رسالة بريد أو نصية.

استخدم تطبيق نقل البيانات لنسخ المحتويات الخاصة بك، مثل:

- الأسماء
- الرسائل
- الصور
- مقاطع الفيديو

عند إعداد حساب البريد، يمكنك ضبط صندوق الوارد ليظهر على شاشتك الرئيسية بحيث يمكنك فحص البريد بسهولة.

إذا كنت بحاجة إلى إجراء مكالمات طوارئ أثناء إعداد هاتفك، فاضغط على مفتاح الاتصال.

### نسخ الأسماء أو الصور من الهاتف القديم

هل تريد نسخ معلومات هامة من هاتف Nokia القديم المتوافق وبدء استخدام هاتفك الجديد بسرعة؟ استخدم التطبيق لنقل البيانات لنسخ أسماء وقيود تقويم وصور، على سبيل المثال، إلى هاتفك الجديد مجانًا.

يجب أن يكون هاتفك القديم داعمًا لتقنية Bluetooth.



- ١ اختر < الضبط < التوصيل < نقل البيانات < نقل البيانات.
- ٢ اختر هاتفك القديم من القائمة، ثم قم بإقران الهاتفين. يجب تشغيل اتصال Bluetooth في كلا الهاتفين.
- ٣ وإذا طلب الهاتف الآخر رمز مرور، فأدخل رمز المرور في كلا الهاتفين.  
سيكون رمز المرور لعملية الاتصال هذه فقط، ويمكنك تحديده بنفسك. ويكون رمز المرور ثابتًا في بعض الهواتف. للحصول على التفاصيل، راجع دليل مستخدم الهاتف الآخر.
- ٤ اختر ما تريد نسخه، ثم اختر موافق.



إذا كان هاتف Nokia القديم الخاص بك لا يحتوي على التطبيق نقل البيانات، فسيقوم هاتفك الجديد بإرساله في رسالة باستخدام تقنية Bluetooth. لتثبيت التطبيق، افتح الرسالة من هاتفك القديم، واتبع الإرشادات الواردة على الهاتف.

**تلميح:** يمكنك أيضًا استخدام التطبيق نقل البيانات لنسخ محتوى من هواتف أخرى لاحقًا.

### قفل المفاتيح والشاشة أو إلغاء قفلهما

لتجنب إجراء مكالمة عن طريق الخطأ عند وجود الهاتف في جيبك أو في الحقيبة، قم بقفل مفاتيح وشاشة الهاتف.

أزح مفتاح القفل.

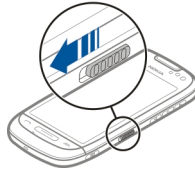

**تلميح:** لإلغاء القفل، اضغط على مفتاح القائمة، ثم اختر إلغاء.

### ضبط المفاتيح والشاشة على القفل تلقائيًا

- ١ اختر  > الضبط، ثم اختر الهاتف > الشاشة > مهلة الشاشة/القفل.
- ٢ حدد طول الفترة الزمنية التي بعدها يتم قفل المفاتيح والشاشة آليًا.

### أماكن الهوائي

تجنب ملامسة منطقة الهوائي أثناء استخدامها. يؤثر لمس الهوائي على جودة الاتصالات، وقد يؤدي إلى تقليل عمر البطارية نتيجة استهلاك مستوى أكبر من الطاقة أثناء التشغيل.





تم تظليل منطقة الهوائي.

### تغيير مستوى صوت مكالمات أو أغنية أو مقطع فيديو

استخدم مفاتيح مستوى الصوت.

يمكنك تغيير مستوى الصوت أثناء إجراء مكالمات أو عندما يكون أحد التطبيقات نشطاً.

تتيح لك السماعة الخارجية المدمجة إمكانية التحدث والاستماع من مسافة قصيرة دون الحاجة لوضع الهاتف على الأذن.

تشغيل السماعة الخارجية أو إيقاف تشغيلها أثناء إجراء مكالمات  
اختر (📞) أو (🔇).

### تركيب رباط المعصم

قم بتمرير رباط المعصم واربطه بإحكام.

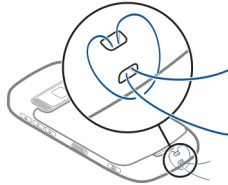

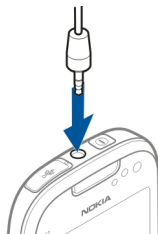

### سماعة الرأس

يمكنك توصيل سماعة رأس متوافقة أو سماعات أذن متوافقة بهاتفك.



### استخدام دليل المستخدم الموجود بالهاتف

يحتوي هاتفك على دليل مستخدم مدمج. فهو دائماً موجود معك ومتوفر عند الضرورة. اختر  > الدليل.

فتح دليل المستخدم من تطبيق  
اختر  > دليل المستخدم. هذا غير متاح لكل تطبيق.

البحث في دليل المستخدم  
عندما يكون دليل المستخدم مفتوحاً، اختر  > بحث، ثم أدخل حرفاً أو كلمة في حقل البحث.

فتح تطبيق من دليل المستخدم  
اختر رابط التطبيق الموجود في أحد المواضيع.  
للرجوع مرة أخرى إلى دليل المستخدم، اضغط على مفتاح القائمة مع الاستمرار، ثم اسحب بإصبعك يساراً أو يميناً واختر دليل المستخدم.

يمكن العثور على روابط إلى الموضوعات ذات الصلة في نهاية الإرشادات.

### تثبيت التطبيق Nokia Suite على جهاز الكمبيوتر

باستخدام تطبيق جهاز الكمبيوتر Nokia Suite، يمكنك إدارة المحتوى الموجود بهاتفك والمحافظة على مزامنته مع جهاز الكمبيوتر المتوافق. كما يمكنك تحديث هاتفك بأحدث البرامج وتنزيل الخرائط.

وقد تكون في حاجة إلى وجود اتصال إنترنت. للحصول على معلومات حول تكاليف البيانات، اتصل بمزود خدمة الشبكة الخاص بك.

قم بتنزيل أحدث إصدار من التطبيق Nokia Suite من الموقع [www.nokia.com/nokiasuite](http://www.nokia.com/nokiasuite) على جهاز الكمبيوتر.





### تثبيت التطبيق Nokia Suite باستخدام الهاتف

- ١ قم بتوصيل هاتفك بجهاز الكمبيوتر الخاص بك باستخدام كبل USB متوافق.  
إذا كنت تستخدم نظام التشغيل Windows XP أو Windows Vista على جهاز الكمبيوتر، فقم بضبط وضع USB بهاتفك على مخزن كبير السعة. لتعيين وضع USB في هاتفك، اسحب لأسفل من منطقة الإشعار، ثم اختر  > مخزن كبير السعة.  
تظهر ذاكرة هاتفك الكلية وبطاقة الذاكرة على جهاز الكمبيوتر كقرصين قابلين للإزالة.
  - ٢ إذا لم يتم فتح نافذة التثبيت تلقائياً، فقم بالبحث عن الهاتف في مدير الملفات بجهاز الكمبيوتر، ثم انقر نقرًا مزدوجًا على ملف التثبيت الخاص بالتطبيق Nokia Suite.
  - ٣ اتبع الإرشادات التي تظهر على جهاز الكمبيوتر الخاص بك.
  - ٤ بعد اكتمال عملية التثبيت، إذا كنت تستخدم نظام التشغيل Windows XP أو Windows Vista في جهاز الكمبيوتر، فتأكد من أن وضع USB الخاص بهاتفك يكون Nokia Suite.
- لمعرفة المزيد حول التطبيق Nokia Suite والتحقق من أنظمة التشغيل التي يعمل معها، انتقل إلى الموقع [www.nokia.com/nokiasuite](http://www.nokia.com/nokiasuite).

## الاستخدام الأساسي

### استخدام شريط الأدوات

يساعدك شريط الأدوات الموجود أسفل الشاشة على تصفح الهاتف بسهولة.

- |                          |   |
|--------------------------|---|
| افتح القائمة الرئيسية.   |    |
| لإجراء مكالمة.           |    |
| للعودة إلى العرض السابق. |    |
| للبحث عن التطبيقات.      |   |
| لفتح قائمة الخيارات.     |  |

### إجراءات الشاشة للمسبة

للتفاعل مع واجهة المستخدم، انقر نقرًا خفيفًا أو انقر نقرًا خفيفًا مع الاستمرار فوق الشاشة للمسبة.

! هام: لا تخدش شاشة اللمس. لا تستخدم قلم حبر أو قلم رصاص أو أي أنواع أخرى من الآلات الحادة على شاشة اللمس.

فتح تطبيق أو عنصر شاشة آخر  
انقر فوق التطبيق أو العنصر.

الوصول إلى الوظائف بسرعة  
انقر مع الاستمرار فوق العنصر. يتم فتح قائمة منبثقة بالخيارات المتاحة.

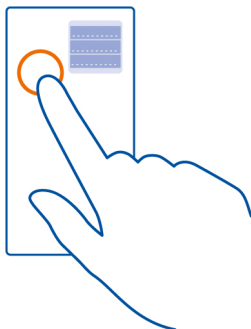

مثال: لإرسال صورة أو مسح منبه، انقر مع الاستمرار فوق الصورة أو المنبه، ومن القائمة المنبثقة، اختر الخيار المناسب.

سحب عنصر  
انقر مع الاستمرار فوق العنصر، ثم مرر إصبعك على الشاشة.

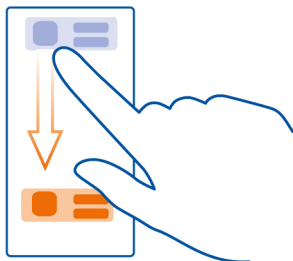

مثال: يمكنك سحب عناصر إلى الشاشة الرئيسية.

### السحب بإصبعك

ضع إصبعك على الشاشة، ثم اسحب إصبعك بثبات في الاتجاه المطلوب.

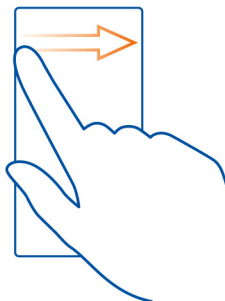

مثال: للتبديل إلى شاشة رئيسية أخرى، مرر إصبعك يسارًا أو يمينًا.

للتمرير في قائمة، قم بتمرير إصبعك بسرعة لأعلى أو أسفل فوق الشاشة، ثم ارفع إصبعك. لإيقاف التمرير، انقر فوق الشاشة.

### التكبير والتصغير

ضع إصبعين على عنصر ما، مثل خريطة أو صورة أو صفحة ويب، ثم قم بإزاحة الإصبعين للخارج أو للداخل.

تلميح: يمكنك أيضًا النقر فوق العنصر مرتين.

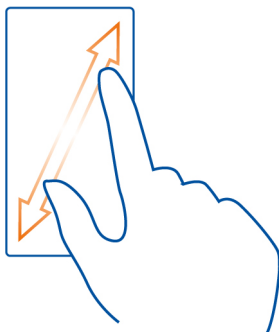

### استخدام الاختصارات

لا يلزمك الانتقال خلال مسارات طويلة للقيام، على سبيل المثال، بفتح اتصال إنترنت أو إغلاقه أو لكتم صوت الهاتف. يمكنك الوصول إلى هذه الإعدادات مباشرة من قائمة الحالة، بغض النظر عن التطبيق أو شاشة العرض التي تتواجد فيها.

اسحب بإصبعك لأسفل من منطقة الإشعار.

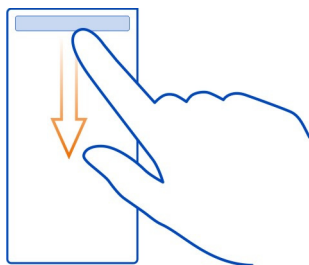

من قائمة الحالة، يمكنك القيام بما يلي:

- عرض إشعارات المكالمات التي لم يرد عليها أو الرسائل غير المقروءة
- كتم صوت الهاتف
- تعديل ضبط الاتصال

- عرض اتصالات Wi-Fi المتاحة، والاتصال بشبكة Wi-Fi
  - إدارة اتصالات Bluetooth
- تلميح:** عند الاستماع إلى الموسيقى، يمكنك الوصول بسرعة إلى مشغل الموسيقى من منطقة الحالة.

### التبديل بين التطبيقات المفتوحة

يمكنك عرض التطبيقات والمهام المفتوحة في الخلفية والتبديل بينها. اضغط مع الاستمرار على مفتاح القائمة، واسحب بإصبعك إلى اليسار أو اليمين، ثم اختر التطبيق المطلوب.



تزيد التطبيقات الموجودة قيد التشغيل في الخلفية من استهلاك طاقة البطارية واستخدام الذاكرة. لإغلاق التطبيق الذي لا يتم استخدامه، اختر (X).

**تلميح:** لإغلاق جميع التطبيقات المفتوحة، اختر واضغط مطولاً على محول المهام، ومن القائمة المنبثقة، اختر إغلاق الكل.

### كتابة نص

#### إدخال النص باستخدام لوحة المفاتيح الافتراضية

#### استخدام لوحة المفاتيح الظاهرية

لتنشيط لوحة المفاتيح الافتراضية، اختر حقل إدخال النص. يمكنك استخدام لوحة المفاتيح الظاهرية في كلا الوضعين الأفقي والرأسي.

قد لا تتوافر لوحة المفاتيح الظاهرية في الوضع الرأسي في جميع لغات الكتابة.





## ١ لوحة المفاتيح الافتراضية

- ٢ مفتاح الإغلاق - لإغلاق لوحة المفاتيح الافتراضية.
- ٣ مفتاحا التحويل Shift و caps lock - لإدخال حرف كبير إذا كان وضع الكتابة بحروف صغيرة، أو العكس، واختار المفتاح قبل إدخال الحرف. لتنشيط وظيفة caps lock، اختر المفتاح مرتين.
- ٤ نطاق الحرف - لاختيار نطاق الحرف المطلوب، مثل الأرقام أو الحروف الخاصة.
- ٥ مفاتيح الأسهم - لنقل المؤشر إلى اليمين أو اليسار.
- ٦ شريط المسافة - لإدراج مسافة.
- ٧ قائمة الإدخال - لتنشيط إدخال النص التنبؤي أو تغيير لغة الكتابة.
- ٨ مفتاح الإدخال Enter - لنقل المؤشر إلى الصف التالي أو إلى حقل إدخال النص. توجد وظائف إضافية تعتمد على السياق الحالي. على سبيل المثال، في حقل عنوان الويب الخاص بتصفح الويب، فإنه يعمل كإدخال زر. لإضافة مسافة للخلف - لمسح حرف.

للتبديل بين لوحة المفاتيح الظاهرية ولوحة المفاتيح الرقمية في الوضع الرأسي  
اختر  < لوحة المفاتيح الأبجدية الرقمية أو لوحة مفاتيح QWERTY.

## لإضافة تشديد لحرف

اختر مع الاستمرار الرمز.

## تشغيل النص التنبؤي في لوحة المفاتيح على الشاشة

لا يتوفر الإدخال التنبؤي للنص بجميع اللغات.

١ اختر  < خيارات الإدخال > تنشيط التنبؤ. يتم عرض .

٢ ابدأ في كتابة أية كلمة.

٣ لعرض الاقتراحات الخاصة بالكلمات المحتملة، اختر الكلمة التي تقوم بكتابتها. عند عرض الكلمة الصحيحة، اختر الكلمة.

٤ إذا لم تكن الكلمة موجودة في القاموس، فسيقترح الهاتف كلمة بديلة من القاموس. لإضافة الكلمة الجديدة إلى القاموس، اختر الكلمة التي قمت بكتابتها.

إيقاف تشغيل النص التنبؤي  
اختر  > خيارات الإدخال > إلغاء تنشيط التنبؤ.

تغيير ضبط إدخال النص  
اختر  > خيارات الإدخال > الضبط

## إدخال النص باستخدام لوحة المفاتيح الافتراضية استخدام لوحة المفاتيح الرقمية الافتراضية

إذا كنت تفضل استخدام لوحة المفاتيح الأبجدية الرقمية عند الكتابة في الوضع الرأسي، يمكنك التبديل من لوحة المفاتيح الافتراضية إلى لوحة المفاتيح الرقمية الافتراضية.

- ١ اختر أحد حقول إدخال النص.
- ٢ اختر  > لوحة المفاتيح الأبجدية الرقمية.

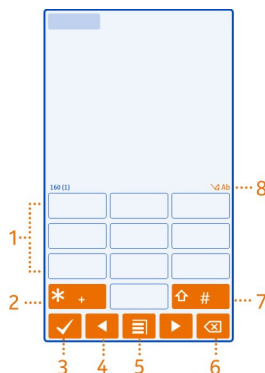

- ١ مفاتيح الأرقام
- ٢ \* - لإدخال رمز خاص أو للانتقال عبر الكلمات المقترحة عند تنشيط وضع إدخال النص التنبؤي ووضع خط تحت الكلمة.
- ٣ مفتاح الإغلاق - لإغلاق لوحة المفاتيح الرقمية الافتراضية.
- ٤ مفاتيح الأسهم - لنقل المؤشر إلى اليمين أو اليسار.
- ٥ قائمة الإدخال - لتنشيط إدخال النص التنبؤي أو تغيير لغة الكتابة أو التبديل إلى لوحة المفاتيح الافتراضية.
- ٦ مفتاح مسافة للخلف - لمسح حرف.

- 7 مفتاح التحويل Shift - لتغيير حالة الحرف. لتنشيط وضع إدخال النص التنبؤي أو إلغاء تنشيطه، اختر المفتاح مرتين بسرعة. للتبديل بين وضع الأرقام والحروف، اختر مع الاستمرار المفتاح.
- 8 مؤشر إدخال النص (إذا كان متاحًا) - للإشارة إلى حالة الحرف وما إذا كان وضع الحروف أو الأرقام أو وضع إدخال النص التنبؤي نشطًا أم لا.

## تنشيط الإدخال التقليدي للنص باستخدام لوحة المفاتيح الافتراضية

اختر # مرتين بسرعة.

### إدخال حرف

- ١ اختر أحد مفاتيح الأرقام (1-9) بشكل متكرر حتى يظهر الحرف المطلوب. يوجد المزيد من الحروف المتاحة بخلاف الحروف المرئية على المفتاح.
- ٢ إذا كان الحرف التالي موجود بالمفتاح نفسه، انتظر حتى يظهر المؤشر أو قم بتحريك المؤشر للأمام، ثم اختر هذا المفتاح مرة أخرى.

### إدخال مسافة

اختر ٠.

### نقل المؤشر إلى السطر التالي

اختر ٠ ثلاث مرات.

## تنشيط إدخال النص التنبؤي باستخدام لوحة المفاتيح الرقمية الافتراضية

يعتمد إدخال النص التنبؤي على قاموس مضمن بالهاتف، حيث يمكنك إضافة كلمات جديدة إليه. لا يتوفر إدخال النص التنبؤي لكل اللغات.

- ١ اختر  < تنشيط النص التنبؤي.
- ٢ لكتابة الكلمة المطلوبة، استخدم المفاتيح 2-9. اختر كل مفتاح مرة واحدة لكل حرف. على سبيل المثال، لكتابة كلمة Nokia عند اختيار قاموس اللغة الإنجليزية، اختر 6 للحرف N و6 للحرف o و5 للحرف k و4 للحرف i و2 للحرف a.
- بتغيير اقتراح الكلمة بعد كل اختيار لمفتاح.
- ٣ إذا كانت الكلمة غير صحيحة، فاختر \* بشكل متكرر حتى يظهر الاقتراح المطابق الصحيح على الشاشة. إذا كانت الكلمة غير موجودة في القاموس، فاختر هجاء، ثم أدخل الكلمة باستخدام وضع الإدخال التقليدي للنص، واختر موافق.
- إذا ظهرت العلامة ؟ بعد الكلمة، فهذا يعني أن الكلمة ليست موجودة في القاموس. لإضافة كلمة إلى القاموس، اختر \*، ثم أدخل الكلمة باستخدام وضع الإدخال التقليدي للنص، واختر موافق.

- ٤ لإدراج مسافة، اختر ٠. لإدراج علامة ترقيم شائعة، اختر ١، ثم اختر \* بشكل متكرر حتى تظهر علامة الترقيم الصحيحة على الشاشة.
- ٥ ابدأ كتابة الكلمة التالية.

**إلغاء تنشيط الإدخال التنبؤي للنص**  
اختر # مرتين بسرعة.

### تحديد لغة الكتابة

اختر  < الضبط، ثم اختر الهاتف < الإدخال اللمسي < لغة الكتابة.

**تغيير اللغة أثناء الكتابة**  
اختر  < لغة الكتابة.

**ضبط سرعة التعرف على الكتابة اليدوية**  
اختر  < الضبط، ثم اختر الهاتف < الإدخال اللمسي < سرعة الكتابة.

قد تختلف الخيارات المتاحة.

### مؤشرات الشاشة

#### رموز عامة



- الشاشة اللمسية والمفاتيح مقفلة.
- حاول شخص ما الاتصال بك.
- لديك رسائل غير مقروءة.
- إذا كان رمز الرسائل يومض، فقد تكون حافظة صندوق الوارد ممتلئة.
- يوجد حدث تقويم فائق.
- تم ضبط منبه.
- الرسائل في انتظار الإرسال إلى حافظة صندوق الصادر.



أنت الآن تستخدم خط الهاتف الثاني.  
يتم توجيه المكالمات الواردة إلى رقم آخر. إذا كان لديك خطان بالهاتف، يشير رقم إلى الخط النشط منهما.  
هاتفك جاهز لإجراء مكالمات إنترنت.  
توجد مكالمات بيانات نشطة.



## رمز Bluetooth و USB

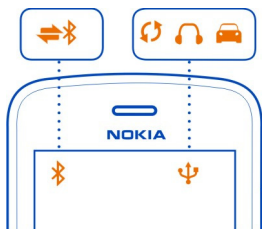

Bluetooth قيد التشغيل.  
إذا كان الرمز يومض، يشير ذلك إلى أن هاتفك يحاول الاتصال بجهاز آخر.  
هاتفك يقوم بإرسال بيانات عبر اتصال Bluetooth.  
لقد تم توصيل كبل USB بهاتفك.  
يقوم الهاتف بالمزامنة.  
جهاز إرسال FM نشط.  
جهاز إرسال FM يقوم بالإرسال.  
تم توصيل سماعة رأس متوافقة بهاتفك.  
تم توصيل طاقم سيارة متوافق بهاتفك.  
تم توصيل هاتف نصي متوافق بهاتفك.



## رموز الشبكة

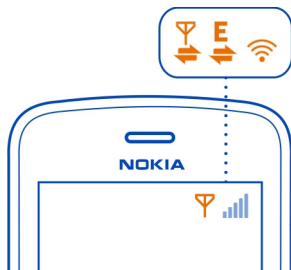

- تم توصيل هاتفك بشبكة GSM.
- تم توصيل هاتفك بشبكة 3G.
- يوجد اتصال Wi-Fi مفتوحًا.
- يوجد اتصال بيانات GPRS قيد الفتح أو الإغلاق.
- يوجد اتصال بيانات A GPRS مفتوحًا.
- يوجد اتصال بيانات A GPRS معلقًا.
- يوجد اتصال بيانات EGPRS قيد الفتح أو الإغلاق.
- يوجد اتصال بيانات EGPRS مفتوحًا.
- يوجد اتصال بيانات EGPRS معلقًا.
- يوجد اتصال بيانات 3G قيد الفتح أو الإغلاق.
- يوجد اتصال بيانات 3G مفتوحًا.
- يوجد اتصال بيانات 3G معلقًا.
- يوجد اتصال HSPA قيد الفتح أو الإغلاق.
- يوجد اتصال بيانات HSPA مفتوحًا.
- يوجد اتصال بيانات HSPA معلقًا.

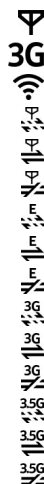

ضبط الهاتف ليومض عند وجود مكالمات لم يرد عليها أو رسائل تم تلقيها

عند وميض مؤشر الإشعار الخاص بالهاتف، فهذا يعني وجود مكالمة لم يُرد عليها أو وصول رسالة.

اختر  > الضبط، ثم اختر الهاتف > أضواء الإشعارات > مؤشر الإشعار.

## ضوء الفلاش

يمكن استخدام فلاش الكاميرا كضوء فلاش. لتشغيل ضوء الفلاش أو إيقاف تشغيله، أزرع مع الاستمرار مفتاح قفل المفاتيح لمدة ثانيتين.

لا توجه ضوء الفلاش تجاه أعين الأشخاص.

## البحث في الهاتف وعلى الإنترنت

استكشف الهاتف والإنترنت. يمكنك البحث عن رسائل البريد أو الأسماء أو الصور أو الموسيقى أو التطبيقات المخزنة على هاتفك وعلى الإنترنت.

اختر  > بحث.

١ ابدأ بكتابة كلمة بحث، ثم اختر من بين التطابقات المقترحة.

٢ للبحث على الإنترنت، اختر رابط البحث على الإنترنت الموجود في نهاية نتائج البحث. يلزمك وجود اتصال إنترنت نشط.

تلميح: يمكنك إضافة عنصر واجهة بحث إلى الشاشة الرئيسية. انقر مع الاستمرار فوق منطقة فارغة في الشاشة الرئيسية، واختر أضف عنصر واجهة، ثم اختر عنصر واجهة البحث من القائمة.

## استخدام الهاتف في الوضع غير متصل

عندما تكون في أماكن لا تريد فيها إجراء مكالمات أو استقبالها، لا يزال بإمكانك الوصول إلى التقويم وقائمة الأسماء والألعاب التي لا تحتاج إلى اتصال بالإنترنت إذا قمت بتنشيط الوضع غير متصل. قم بإيقاف تشغيل الهاتف عندما يكون استخدام الهواتف المحمولة محظوراً أو عندما تسبب تشويشاً أو خطراً.

اضغط على مفتاح التشغيل ، ثم اختر غير متصل.

عند وضع غير متصل بالشبكة، يتم إغلاق اتصالات بالشبكة الخلوية. ويتم منع جميع إشارات ترددات الراديو بين الهاتف والشبكة الخلوية. وإذا حاولت إرسال رسالة، يتم وضعها في حافظة صندوق الحفظ ويتم إرسالها فقط عند تنشيط وضع آخر.

كما يمكنك أيضاً استخدام هاتفك بدون بطاقة SIM. قم بإيقاف تشغيل الهاتف وإزالة بطاقة SIM. وعند تشغيل الجهاز مرة أخرى، سيتم تنشيط الوضع غير متصل.

! هام: عندما يكون الهاتف في وضع عدم الاتصال بالشبكة، لا يمكن إجراء أو استقبال أي مكالمات، أو استخدام خصائص أخرى تحتاج إلى تغطية الشبكة الخلوية. قد تتمكن من الاتصال برقم الطوارئ الرسمي المبرمج في الجهاز. لإجراء المكالمات، يجب التغيير أولاً إلى وضع آخر.

عند تنشيط الوضع غير متصل، لا يزال بإمكانك الاتصال بشبكة Wi-Fi، على سبيل المثال، لقراءة رسائل البريد أو تصفح الإنترنت. يمكنك أيضاً استخدام اتصال Bluetooth.

وإذا تم تنشيط NFC، فسيتم تنشيطها أيضاً في الوضع غير متصل بالشبكة. لإلغاء تنشيط NFC، اختر  < الضبط ثم اختر التوصيل < NFC < NFC < إيقاف.



تذكر التوافق مع أية متطلبات سلامة مطبقة.

### إطالة عمر البطارية

إذا شعرت أنك دائماً ما تحتاج إلى وجود جهاز شحن، فهناك خطوات يمكنك القيام بها لتقليل من استهلاك طاقة الهاتف.

- داوم على شحن البطارية شحناً كاملاً.
- عند تنشيط وضع توفير الطاقة، يتم تحسين إعدادات ضبط الهاتف مثل إعداد وضع الشبكة والشاشة المؤقتة.

### تنشيط وضع توفير الطاقة

اضغط على مفتاح التشغيل ، ثم اختر تنشيط توفير الطاقة. لإلغاء تنشيط وضع توفير الطاقة، اضغط على مفتاح التشغيل ، ثم اختر إلغاء تنشيط توفير الطاقة.

### إغلاق التطبيقات التي لا تستخدمها

اضغط مع الاستمرار على مفتاح القائمة، واسحب بإصبعك حتى يتم عرض التطبيق المطلوب، ثم اختر .

### الأصوات والموضوعات والمؤثرات

- قم بكتم صوت النغمات غير الضرورية، مثل نغمات المفاتيح.
- استخدم سماعات الأذن، بدلاً من السماعة الخارجية.
- قم بتغيير طول مدة المهلة التي يتم بعدها إيقاف تشغيل شاشة الهاتف.

### تعيين طول المهلة



اختر  < الضبط والهاتف < الشاشة < مهلة الإضاءة.

### تنشيط موضوع وخلفية معتمين

اختر  < الضبط والموضوعات < عامة.

لتغيير الخلفية، اختر  < تغيير صورة الخلفية من الشاشة الرئيسية.



إلغاء تنشيط مؤثرات الصور المتحركة في الخلفية  
اختبر  > الضبط ثم اختر الموضوعات > عامة >  > مؤثرات الموضوع > إيقاف.

خفض سطوع الشاشة  
اختبر  > الضبط والهاتف > الشاشة > السطوع.

إلغاء تنشيط الشاشة المؤقتة الساعة الكبيرة  
اختبر  > الضبط والموضوعات > الشاشة المؤقتة > لا يوجد.

### استخدام الشبكة

- إذا كنت تستمع إلى الموسيقى أو تستخدم الهاتف في أي شيء آخر ولا تريد إجراء مكالمات أو استلامها، فقم بتنشيط الوضع غير متصل.
- قم بتعيين الهاتف على التقليل من مرات فحص رسائل البريد الجديدة.
- استخدم اتصال Wi-Fi للاتصال بالإنترنت بدلاً من استخدام اتصال البيانات المحمولة (GPRS أو 3G).
- إذا تم ضبط الهاتف لاستخدام شبكتي GSM و 3G (الوضع المزدوج)، فسيستخدم الهاتف مقدار طاقة أكبر أثناء عملية البحث عن شبكة 3G.

إلغاء تنشيط Bluetooth عند عدم الحاجة إليه  
اسحب لأسفل من منطقة الإشعار، ثم اختر .

إيقاف بحث الهاتف عن شبكات Wi-Fi المتاحة  
اسحب لأسفل من منطقة الإشعار، ثم اختر .

جاء اتصال حزم بيانات (GPRS أو 3G) هاتف محمول عند الحاجة  
لإغلاق اتصال البيانات المحمولة، اسحب لأسفل من منطقة الإشعار، ثم اختر .

### استعادة الضبط الأصلي

إذا كان هاتفك لا يعمل بشكل مناسب، فيمكنك إعادة ضبط بعض إعدادات الضبط إلى قيمها الأصلية.

- ١ قم بإنهاء كل المكالمات والاتصالات النشطة.
- ٢ اختبر  > الضبط ثم الهاتف > إدارة الهاتف > ضبط المصنع > استعادة.
- ٣ أدخل رمز الحماية، إذا طُلب منك ذلك.

وهذا لا يؤثر على المستندات أو الملفات المخزنة في هاتفك.

وبعد استعادة الضبط الأصلي، يتوقف الهاتف عن التشغيل، ثم يبدأ التشغيل مرة أخرى. وقد يستغرق ذلك مدة أكبر من المعتاد.

## إضفاء طابع شخصي

### الأوضاع

### حول الأوضاع

اختر > الضبط > الأوضاع.

هل تنتظر مكالمة ولكن لا تستطيع أن تجعل هاتفك يرن؟ يحتوي هاتفك على مجموعات ضبط مختلفة تسمى الأوضاع، يمكنك تخصيصها لمختلف الأحداث والبيئات. يمكنك أيضاً إنشاء أوضاع خاصة بك.

يمكنك تخصيص الأوضاع بالطرق التالية:

- تغيير نغمة الرنين ونغمات تنبيه الرسائل.
- تغيير مستوى صوت نغمة الرنين ونغمات المفاتيح.
- كتم صوت نغمات المفاتيح ونغمات الإشعار.
- تنشيط تنبيهات الاهتزاز.
- تعيين الهاتف لنطق اسم المتصل.

**تلميح:** هل تريد الوصول بسرعة إلى الأوضاع؟ إضافة عنصر واجهة مستخدم الوضع إلى الشاشة الرئيسية.

## إضفاء طابع شخصي على نغمة الرنين والنغمات الأخرى

يمكنك تخصيص نغمات الهاتف الخاصة بكل وضع.

اختر > الضبط > الأوضاع.

اختر الوضع، تخصيص، ثم اختر الخيار المطلوب.

**تلميح:** لتنزيل المزيد من نغمات الرنين من متجر Nokia، اختر تنزيل أصوات. للحصول على مزيد من المعلومات، انتقل إلى الموقع [www.nokia.com/support](http://www.nokia.com/support).

**تلميح:** لتعيين أغنيتك المفضلة من مشغل الموسيقى لتكون نغمة الرنين، اختر الأغاني.

## كتم صوت الهاتف

عند تشغيل الوضع صامت، يتم كتم صوت جميع نغمات الرنين والتنبيه. قم بالتبديل إلى هذا الوضع عندما تتواجد في السينما أو في اجتماع مثلاً.

اسحب لأسفل من منطقة الإشعار، ثم اختر صامت.

### تغيير الوضع للاجتماعات

عند تنشيط وضع الاجتماع، يصدر هاتفك نغمة تنبيه متكتمة مرة واحدة بدلاً من الرنين.

اضغط على مفتاح التشغيل ⑩، ثم اختر اجتماع.

### إنشاء وضع جديد

كيف تجعل الهاتف يفي باحتياجاتك في العمل أو الكلية أو المنزل؟ يمكنك إنشاء أوضاع جديدة لمختلف المواقف، وتسميتهم بأسماء مناسبة.

اختر 88 < الضبط < الأوضاع.

اختر ≡ < إنشاء جديد، ثم حدد ضبط الوضع.

تلميح: يمكنك تعيين نغمة رنين بشكل محدد للوضع. اختر نغمة الرنين.

### ضبط الوضع المحدد زمنياً

يمكنك تنشيط أحد الأوضاع حتى وقت محدد، بعد تنشيط الوضع المستخدم سابقاً.

اختر 88 < الضبط < الأوضاع.

١ اختر الوضع المطلوب ثم اختر موقت.

٢ قم بضبط الوقت الذي تريد انتهاء الوضع المحدد زمنياً فيه.

### تغيير الموضوع الخاص بك

يمكن للموضوعات أن تنعش الهاتف، وتغير شكل التصميم وألوانه.

١ اختر 88 < الضبط < الموضوعات.

٢ اختر عامة وموضوع.

تلميح: لتنزيل مزيد من الموضوعات من متجر Nokia، اختر تنزيل موضوعات. لمعرفة المزيد حول متجر Nokia، انتقل إلى الموقع [www.nokia.com/support](http://www.nokia.com/support).

### الشاشة الرئيسية

### معلومات حول الشاشة الرئيسية

من الشاشة الرئيسية، يمكنك:

- رؤية إشعارات ومؤشرات المكالمات التي لم يرد عليها والرسائل المستلمة
  - فتح تطبيقاتك المفضلة
  - التحكم في التطبيقات، مثل تطبيق مشغل الموسيقى
  - إضافة اختصارات لميزات مختلفة، مثل كتابة الرسائل
  - عرض الأسماء المفضلة لديك، والاتصال بها أو إرسال رسائل إليها بسرعة
- يمكن أن يكون لديك أكثر من شاشة رئيسية - جرب الفصل بين العمل والحياة الخاصة في شاشتين رئيسيتين لكل منهما.
- تعد الشاشة الرئيسية الخاصة بك شاشة تفاعلية. لمراجعة التقويم سريعاً، اختر التاريخ. ولضبط المنبه، اختر الساعة.

### تخصيص الشاشة الرئيسية

هل تود مشاهدة منظر المفضل أو الصور المفضلة لعائلتك في خلفية الشاشة الرئيسية؟ يمكنك تغيير الخلفية، وإعادة ترتيب العناصر الموجودة على كل شاشة رئيسية بمفردها، وذلك لإضفاء طابع شخصي عليها حسبما تحب.

### تغيير الخلفية

اختر واضغط مطوياً على منطقة خالية بالشاشة الرئيسية، ثم اختر تغيير الخلفية.

**تلميح:** قم بتنزيل مزيد من صور الخلفية من متجر Nokia. للحصول على مزيد من المعلومات، انتقل إلى [www.nokia.com/support](http://www.nokia.com/support).

**إعادة ترتيب العناصر الموجودة على الشاشة الرئيسية**  
انقر مع الاستمرار فوق أحد العناصر، ثم قم بسحبه إلى موقع جديد.

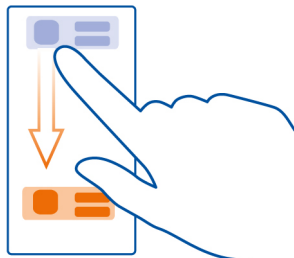

**تلميح:** يمكنك سحب عناصر وإفلاتها بين شاشات رئيسية مختلفة.

**إضافة شاشة رئيسية جديدة**  
اختر ≡ > إضافة شاشة رئيسية.

### إضافة تطبيق مصغر إلى الشاشة الرئيسية

هل أنت مهتم بمعرفة أحوال الطقس اليومية أو أخبار الأحداث الجارية؟ يمكنك إضافة تطبيقات مصغرة (عناصر واجهة) إلى الشاشة الرئيسية بحيث يمكنك الاطلاع على أكثر المعلومات أهمية بالنسبة لك بسرعة كبيرة.

انقر مع الاستمرار فوق المنطقة الخالية في الشاشة الرئيسية، ومن القائمة المنبثقة، اختر أضف عنصر واجهة ثم اختر عنصر واجهة.

يمكن لعنصر الواجهة تحسين أداء التطبيق المرتبط به، كما أنه قد يغير من طريقة عمل التطبيق.

**تلميح:** يمكنك تنزيل مزيد من عناصر الواجهة من متجر Nokia.

قد يؤدي استخدام الخدمات أو تنزيل محتوى إلى نقل كميات كبيرة من البيانات مما قد يؤدي إلى تضمين تكاليف نقل البيانات.

قد تتصل بعض تطبيقات الشاشة الرئيسية بالإنترنت تلقائياً. ولمنع هذا من الحدوث، أغلق اتصال البيانات المحمولة. اسحب لأسفل من منطقة الإشعار، ثم اختر .

**حذف تطبيق مصغر من الشاشة الرئيسية**

اختر واضغط مطولاً على عنصر الواجهة، ثم اختر .

### إضافة اختصار إلى الشاشة الرئيسية

هل تعلم أنه بإمكانك إنشاء اختصارات للتطبيقات والميزات التي تستخدمها بكثرة؟ يمكنك إضافة اختصارات إلى تطبيقات أو إجراءات، مثل كتابة رسالة.

انقر مع الاستمرار فوق المنطقة الخالية في الشاشة الرئيسية، ومن القائمة المنبثقة، اختر إضافة اختصار ثم اختر التطبيق أو الإجراء.

### التبديل بين الشاشات الرئيسية

يمكن أن يكون لديك أكثر من شاشة رئيسية واحدة. على سبيل المثال، إنشاء شاشات رئيسية منفصلة للعمل والحياة الخاصة، وتخصيصها لتشمل محتويات مختلفة.

للتبديل إلى شاشة رئيسية أخرى، مرر إصبعك يساراً أو يميناً.

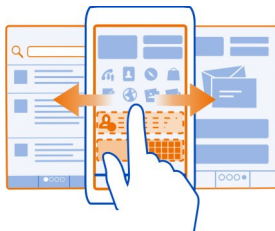

يشير... إلى الشاشة الرئيسية الحالية الخاصة بك.

### إضافة أسماء هامة إلى الشاشة الرئيسية

قم بإضافة أسماء هامة إلى الشاشة الرئيسية، حيث يمكنك الاتصال بهم أو إرسال رسائل إليهم.  
اختر  < الأسماء.

اختر أحد الأسماء المخزنة على ذاكرة الهاتف، ثم اختر  < إضافة لشاشة رئيسية.

### الاتصال بأحد الأسماء

من الشاشة الرئيسية، اختر الاسم، ثم اضغط على مفتاح الاتصال. إذا كان الاسم يحتوي على أكثر من رقم هاتف واحد، فاختر الرقم المطلوب.

### إرسال رسالة إلى أحد الأسماء

من الشاشة الرئيسية اختر الاسم، ثم اختر رسالة.

### حذف الاسم من الشاشة الرئيسية

من الشاشة الرئيسية، اختر واضغط مطولاً على الاسم، ثم اختر  .  
تتم إزالة الاسم من الشاشة الرئيسية، لكنه يظل موجوداً في قائمة الأسماء.

### تنظيم التطبيقات الخاصة بك

هل تريد البحث عن التطبيقات الأكثر استخداماً بسرعة أكبر؟ في القائمة الرئيسية، يمكنك تنظيم التطبيقات الخاصة بك في حافظات وإخفاء التطبيقات الأقل استخداماً.

اختر .

إنشاء حافظة جديدة  
اختر ≡ > حافظة جديدة.

نقل تطبيق إلى حافظة  
اختر واضغط مطولاً على التطبيق، ثم اختر نقل إلى حافظة ، ثم اختر حافظة جديدة.

تلميح: لسحب التطبيقات وإسقاطها في حافظات، في القائمة، انقر مع الاستمرار فوق الشاشة، ثم اختر ترتيب.

### تنزيل لعبة أو تطبيق أو أي عنصر آخر

قم بتنزيل ألعاب مجانية أو تطبيقات أو مقاطع فيديو، أو شراء المزيد من المحتويات لهاتفك. يمكنك العثور على المحتوى المُصمم خصيصاً لهاتفك في متجر Nokia.

١ اختر > المتجر، ثم قم بتسجيل الدخول إلى حساب Nokia.  
٢ لاختيار العنصر.

٣ إذا كان العنصر له سعر، فاختر شراء. وإذا كان العنصر مجاني، فاختر تنزيل.

٤ يمكنك الدفع من خلال بطاقة الائتمان أو فاتورة الهاتف إذا كان متاحاً.

لحفظ تفاصيل البطاقة في حساب Nokia الخاص بك، اختر إضافة.

٥ اختر دفع.

٦ للتأكيد، أدخل اسم المستخدم وكلمة المرور الخاصة بحساب Nokia الخاص بك، ثم اختر متابعة لبدء عملية التنزيل.

عند اكتمال التنزيل، يمكنك فتح العنصر أو عرضه. يمكنك مواصلة تصفح المزيد من المحتويات أثناء التنزيل.

ووفقاً لنوع المحتوى، يتم تحديد المكان الذي يتم تخزين العنصر فيه على هاتفك. لتغيير الموقع الافتراضي، اختر > تفضيلات التثبيت والمكان الذي تريد حفظ العناصر به.

تلميح: قم باستخدام اتصال Wi-Fi لتنزيل ملفات أكبر، مثل الألعاب أو التطبيقات أو مقاطع الفيديو.



تلميح: لتجنب إدخال تفاصيل بطاقة الدفع كل مرة عند شراء العناصر من متجر Nokia، قم بحفظ التفاصيل على حساب Nokia الخاص بك. يمكنك إضافة أكثر من بطاقة دفع، واختيار أي واحدة منهم تريد استخدامها عند الشراء.

يختلف توفر طرق الدفع باختلاف البلد محل إقامتك ومزود خدمة الشبكة الخاص بك.

للحصول على المزيد من المعلومات حول أحد العناصر، اتصل بناشر العنصر.

## الهاتف

## الاتصال برقم هاتف

- ١ في الشاشة الرئيسية، اختر ، ثم أدخل رقم الهاتف.  
لمسح رقم، اختر .
- ٢ لإدخال الرمز +، المستخدم للمكالمات الدولية، اختر \* مرتين.  
اضغط على مفتاح الاتصال.
- ٣ ولإنهاء المكالمة، اضغط على مفتاح الإنهاء.

## تشغيل السماعة الخارجية أثناء إجراء مكالمة

للسماح لأشخاص آخرين داخل الغرفة بالانضمام إلى مكالمة، قم بتشغيل السماعة الخارجية المدمجة.

اختر .

عند إجراء مكالمة فيديو أو استلامها، يتم تشغيل السماعة الخارجية تلقائيًا.

## إيقاف تشغيل السماعة الخارجية

اختر .

## البحث عن اسم من برنامج الاتصال

في الشاشة الرئيسية، اختر ، ثم ابدأ في كتابة الاسم الأول أو الثاني. يمكنك أيضًا البحث حسب اسم الشركة. اختر كل مفتاح رقمي مرة واحدة لكل حرف. فللبحث عن Nokia، على سبيل المثال، اختر 6 و6 و5 و4، ثم اختر 2.



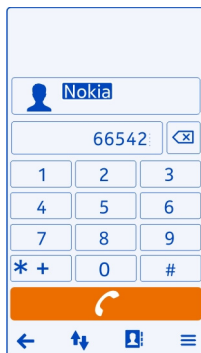

**الاتصال بالاسم الموجود**  
اختر الاسم.

**إرسال رسالة إلى الاسم**  
اختر واضغط مطولاً على الاسم، ومن بطاقة الاسم، اختر رسالة.

**إجراء مكالمة فيديو مع الاسم**  
اختر واضغط مطولاً على الاسم، ومن بطاقة الاسم، اختر مكالمة فيديو.

### التحويل إلى كتم صوت الهاتف

إذا أصدر هاتفك رنيناً في مكان لا تريد فيه الإزعاج، يمكنك تدوير الهاتف لكتم صوت نغمة الرنين.

**تشغيل ميزة التحويل إلى صامت**  
اختر ☰ > الضبط، ثم اختر الهاتف > ضبط المستشعر > كتم المكالمات > تشغيل.

عندما يصدر هاتفك رنيناً، قم بتدوير شاشة الهاتف إلى أسفل.

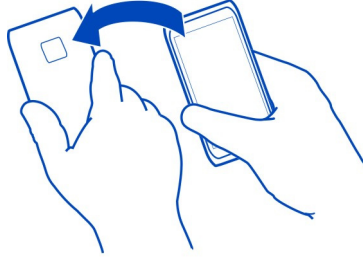

### الاتصال بأحد الأسماء

- ١ اختر ☎ > الأسماء.
- ٢ للبحث عن أحد الأسماء، اختر Q، ثم اكتب الحروف أو الرموز الأولى من الاسم الأول أو الثاني في حقل البحث.
- ٣ اختر الاسم المطلوب.
- ٤ في بطاقة الاسم، اختر مكالمة صوتية.
- ٥ إذا كان الاسم لديه أكثر من رقم هاتف واحد، فاختر الرقم الذي تريد الاتصال به.

### الرد على مكالمة قيد الانتظار

يمكنك الرد على مكالمة أثناء وجودك بالفعل في مكالمة أخرى. تعد انتظار المكالمات خدمة شبكة. اضغط على مفتاح الاتصال. وسيتم تعليق المكالمة الأولى.

تشغيل الخدمة أو إيقاف تشغيلها أو فحص حالتها  
اختر ☎ > الضبط، ثم اختر الاتصال > المكالمات > انتظار المكالمات > تنشيط أو إلغاء التنشيط أو فحص الحالة.

التبديل بين مكالمة نشطة ومكالمة معقّلة  
اختر ≡ > المكالمة الأخرى.

توصيل المكالمة المعقّلة بالمكالمة النشطة  
اختر ≡ > تحويل. تقوم بقطع اتصالك بالمكالمات.

إنهاء مكالمة نشطة  
اضغط على مفتاح الإنهاء.

إنهاء المكالماتين كليهما  
اختر ≡ > إنهاء كل المكالمات.

### إجراء مكالمة فيديو

هل لديك أصدقاء أو أقرباء لا تراهم شخصيًا كثيرًا؟ للحصول على محادثة وجهًا لوجه، لماذا لا تجري معهم مكالمة فيديو؟

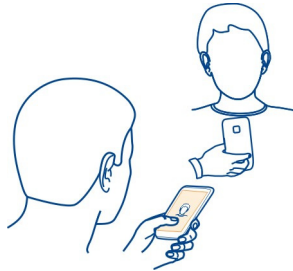

تعد مكالمات الفيديو خدمة شبكة، ولإجراء مكالمة فيديو تحتاج أن تكون ضمن شبكة 3G.

للحصول على معلومات حول مدى توفر هذه الخدمات وتكاليفها، اتصل بمزود خدمة الشبكة.

لا يمكن إجراء مكالمة الفيديو إلا بين طرفين فقط. ولا يمكن إجراء مكالمات الفيديو أثناء إجراء مكالمة صوتية أو مكالمة فيديو أخرى.

### إجراء مكالمة فيديو لأحد الأسماء

١ اختر ≡ > الأسماء، ثم اختر الاسم.

٢ في بطاقة الاسم، اختر مكالمة فيديو.

تُستخدم الكاميرا الأمامية بصورة افتراضية لمكالمات الفيديو. قد يستغرق بدء مكالمة فيديو بعض الوقت.

تكون مكالمة الفيديو نشطة عند مشاهدة صورتي فيديو، وسماع الصوت عبر مكبر الصوت. إذا لم يرغب المستلم في إرسال الفيديو، سستمع فقط صوت المتصل، وقد ترى صورة أو شاشة فارغة.

٣ لإنهاء مكالمة الفيديو، اضغط على مفتاح الإنهاء.

### إجراء مكالمة فيديو إلى رقم هاتف

١ في الشاشة الرئيسية، اختر 📞، ثم أدخل رقم الهاتف.

٢ اختر ≡ > مكالمة فيديو.

## الرد على مكالمة فيديو

عند ورود مكالمة فيديو، يتم عرض 📞.

١ اضغط على مفتاح الاتصال.

٢ لبدء إرسال الفيديو المباشر، اختر نعم.

عند الرد على مكالمة فيديو، يتم تشغيل السماعة الخارجية تلقائيًا.

إذا لم تقم ببدء إرسال الفيديو، فستسمع فقط صوت المتصل. وستحل شاشة رمادية محل الفيديو الخاص بك.

بدء إرسال الفيديو المباشر أثناء مكالمة فيديو  
اختر ≡ < تمكين > إرسال فيديو.

استبدال الشاشة الرمادية بصورة

١ اختر 📷 < الضبط ثم اختر الاتصال > المكالمات < صورة في مكالمة فيديو.

٢ اختر بتحديد المستخدم، ثم اختر الصورة.

## رفض مكالمة فيديو

عند ورود مكالمة فيديو، يتم عرض 📞.

اضغط على مفتاح الإنهاء.

## إجراء مكالمة جماعية

يمكنك إجراء مكالمة جماعية تضم حتى ستة أشخاص بما في ذلك أنت. تعتبر المكالمات الجماعية خدمة شبكة.



ولا يتم تدعيم مكالمات الفيديو الجماعية.

- ١ اتصل بالشخص الأول.
- ٢ لإجراء اتصال بشخص آخر، اختر **≡** < مكالمة جديدة. أدخل رقم الهاتف أو أدخل الحروف الأولى لأحد الأسماء، ثم اختر الاسم. وسيتم تعليق المكالمة الأولى.
- ٣ بعد الرد على مكالمة جديدة، اختر **≡** < مكالمة جماعية.

**إضافة شخص آخر إلى المكالمة الجماعية**  
اتصل بالشخص، ثم أضف المكالمة الجديدة إلى المكالمة الجماعية.

**إجراء محادثة خاصة مع أحد الأشخاص في المكالمة الجماعية**  
اختر **≡** < عرض المشاركين. انتقل إلى الشخص، ثم اختر **≡** < خاص. وستوضع المكالمة الجماعية قيد الانتظار في هاتفك. سيواصل الأشخاص الآخرون المكالمة الجماعية.  
للعودة إلى المكالمة الجماعية، اختر **≡** < مكالمة جماعية. أو إذا كان هناك أكثر من ثلاثة أشخاص في المكالمة، فاختر **≡** < إضافة إلى الجماعية.

**استبعاد أحد الأشخاص من مكالمة جماعية قمت ببدئها**  
اختر **≡** < عرض المشاركين. انتقل إلى الشخص، ثم اختر **≡** < إسقاط مشارك.

**إنهاء مكالمة جماعية نشطة**  
اضغط على مفتاح الإنهاء.

## الاتصال بالأرقام المستخدمة كثيرًا

يمكنك الاتصال بسرعة بأصدقائك وعائلتك عندما تقوم بتخصيص أرقام الهواتف الأكثر استخدامًا إلى المفاتيح الرقمية لهاتفك.

اختر **☰** < الضبط ثم اختر الاتصال < الاتصال السريع.

**تخصيص رقم هاتف لمفتاح رقمي**

- ١ اختر المفتاح الرقمي الذي تريد تخصيص رقم الهاتف له.  
يتم تخصيص ١ (📞) لصندوق البريد الصوتي.
- ٢ اختر الاسم من قائمة الأسماء.

**حذف رقم هاتف مخصص لمفتاح رقمي أو تغييره**  
اختر مع الاستمرار المفتاح الذي تم تخصيصه، ومن القائمة المنبثقة، اختر إزالة أو تغيير.

## إجراء مكالمة

من الشاشة الرئيسية، اختر ، ثم اختر واضغط مطولاً على مفتاح الرقم المخصص.

## استخدام صوتك للاتصال بأحد الأسماء

يمكنك استخدام صوتك لإجراء مكالمات أو التحكم في الهاتف.

لا تعتمد الأوامر الصوتية على صوت المتحدث. يتم إنشاء الأوامر تلقائياً بواسطة هاتفك.

عند إضافة الأسماء أو تعديل الأوامر الصوتية، لا تستخدم أسماء قصيرة جداً أو أسماء متشابهة لأسماء أو أوامر صوتية مختلفة.

**ملاحظة:** إن استخدام بصمات الصوت قد يشكل بعض الصعوبة في بيئة صاخبة، أو في حال الطوارئ؛ لذلك ينبغي عليك عدم الاعتماد على الاتصال الصوتي فقط في كل الأحوال.

عند استخدام الاتصال الصوتي، تكون السماع الخارجية قيد التشغيل. ضع الهاتف على مسافة قصيرة من فمك عند نطق الأمر الصوتي.

- ١ في الشاشة الرئيسية، اضغط مع الاستمرار على مفتاح الاتصال. وفي حالة تركيب سماعة أذن متوافقة مزودة بمفتاح سماعة أذن، اضغط مع الاستمرار على مفتاح سماعة الأذن.
- ٢ يصدر الهاتف نغمة قصيرة، ويتم عرض تحديث الآن. فانطق بوضوح الاسم الذي يتم حفظه للاسم.
- ٣ يقوم الهاتف بتشغيل أمر صوتي مؤلف للاسم الذي تم التعرف عليه باللغة المختارة بالهاتف، ويعرض الاسم والرقم. لإلغاء الاتصال الصوتي، اختر إنهاء.

## الاستماع إلى أمر صوتي خاص بأحد الأسماء

- ١ اختر أحد الأسماء، ثم اختر  > تفاصيل بصمة الصوت.
- ٢ اختر تفاصيل اسم.

إذا تم حفظ عدة أرقام لاسم واحد، يمكنك نطق الاسم ونوع الرقم، مثل محمول أو هاتف.

## إجراء مكالمات عبر الويب

## حول مكالمات الإنترنت

يمكنك إجراء مكالمات واستلامها عبر الإنترنت. قد تدعم خدمات مكالمات الإنترنت إجراء مكالمات بين أجهزة كمبيوتر، وبين هواتف محمولة، وبين جهاز يعمل بتقنية الصوت عبر بروتوكول الإنترنت (VoIP) وهاتف تقليدي. تعد خدمة مكالمات الإنترنت خدمة شبكة.

يسمح بعض مزودي خدمة مكالمات الإنترنت بمكالمات إنترنت مجانية. لمعرفة مدى توفر هذه الخدمات وتكاليف الاتصال، اتصل بمزود خدمة مكالمات الإنترنت.

لإجراء مكالمة إنترنت أو استقبالتها، يجب أن تكون داخل منطقة خدمة شبكة Wi-Fi أو أن يكون لديك اتصال حزم بيانات (GPRS) في شبكة 3G وأن يتم تسجيل دخولك إلى خدمة مكالمات إنترنت.

### تثبيت خدمة مكالمات إنترنت

يمكنك البحث عن خدمات مكالمات الإنترنت من خلال متجر Nokia. للحصول على مزيد من المعلومات، انتقل إلى [www.nokia.com/support](http://www.nokia.com/support).

- ١ قم بتنزيل تطبيق مصغر للتثبيت لخدمة مكالمات الإنترنت.
  - ٢ لبدء التثبيت، اختر التطبيق المصغر للتثبيت.
  - ٣ اتبع الإرشادات التي تظهر على الهاتف.
- عند تثبيت خدمة مكالمات إنترنت، يتم عرض علامة تبويب للخدمة في قائمة الأسماء.

### إجراء مكالمة إنترنت



بعد تسجيل الدخول إلى خدمة مكالمات إنترنت، يمكنك إجراء مكالمة من قائمة أصدقاؤك أو من قائمة الأسماء.

اختر  > الأسماء.

### الاتصال بأحد الأسماء في قائمة الأصدقاء

- ١ افتح علامة تبويب خدمة مكالمات الإنترنت، ثم قم بتسجيل الدخول إلى خدمة مكالمات الإنترنت.
- ٢ اختر اسمًا من قائمة الأصدقاء، ثم اختر مكالمة إنترنت.

### إجراء مكالمة إنترنت برقم هاتف

- ١ في الشاشة الرئيسية، اختر ، ثم أدخل الرقم.
- ٢ اختر ، ثم اختر أحد الخيارات لإجراء مكالمة إنترنت.



### الاتصال بأخر رقم تم الاتصال به

هل حاولت الاتصال بشخص ما ولم يرد عليك؟ من السهل الاتصال به مرة أخرى. في سجل المكالمات، يمكنك معرفة معلومات حول المكالمات التي قمت بإجرائها واستلامها.

من الشاشة الرئيسية، اضغط على مفتاح الاتصال، ثم اختر الرقم أو الاسم.

## تسجيل محادثة هاتفية

يمكنك تسجيل محادثاتك الهاتفية.

١ أثناء إجراء مكالمة صوتية، اختر  > ذهاب إلى الرئيسية، ثم اختر  > المسجل.

٢ لبدء التسجيل، اختر .

٣ لإيقاف التسجيل؛ اختر . يتم حفظ مقطع الصوت آلياً في حافظة ملفات الصوت في تطبيق الملفات.

لا يمكنك استخدام المسجل أثناء مكالمات بيانات أو عند وجود اتصال GPRS مفتوح.

## عرض المكالمات التي لم يُرد عليها

يمكنك معرفة ما إذا كانت لديك مكالمات لم يرد عليها أو لا في الشاشة الرئيسية. يتم عرض عدد جميع الأحداث الفائتة، بما في ذلك المكالمات التي لم يرد عليها والرسائل المستلمة.

لعرض رقم الهاتف، اسحب لأسفل من منطقة الإشعار، ثم اختر إشعار المكالمات التي لم يرد عليها. يتم عرض اسم المتصل إذا كان مخزناً في قائمة الأسماء.

## معاودة الاتصال بالاسم أو الرقم

اختر الاسم أو الرقم.

## عرض قائمة المكالمات لم يرد عليها لاحقاً

في الشاشة الرئيسية، اضغط على مفتاح الاتصال، ثم افتح علامة تبويب المكالمات التي لم يرد عليها .

## الاتصال بصندوق البريد الصوتي

يمكنك تحويل مكالمات إلى صندوق البريد الصوتي الخاص بك، حيث سيتمكن المتصلون من ترك رسالة لك إذا لم تقم بالرد. يعد صندوق البريد الصوتي خدمة شبكة.

في الشاشة الرئيسية، اختر ، ثم اختر واضغط مطولاً على ١.

## تغيير رقم الهاتف الخاص بصندوق البريد الصوتي

١ اختر  > الضبط، ثم اختر الاتصال > بريد المكالمات.

٢ اختر واضغط مطولاً على صندوق البريد، ثم اختر تغيير الرقم.

٣ اكتب الرقم (اطلبه من مزود الخدمة)، ثم اختر موافق.



## تحويل المكالمات إلى صندوق البريد الصوتي أو إلى رقم هاتف آخر

يمكنك تحويل المكالمات الواردة إذا لم تتمكن من الرد عليها.

اختر  < الضبط ثم اختر الاتصال < تحويل المكالمات < المكالمات الصوتية.

تعد خدمة تحويل المكالمات خدمة شبكة. للحصول على التفاصيل، اتصل بمزود خدمة الشبكة.

**تحويل المكالمات الصوتية في حالة عدم الرد**

اختر في حالة عدم الرد < تنشيط < إلى البريد الصوتي.

**تحويل المكالمات الصوتية إذا كنت تجري مكالمة حاليًا**

اختر عند انشغال الخط < تنشيط < إلى البريد الصوتي.

يمكن استخدام أكثر من خيار تحويل في وقت واحد.

**تحويل كل المكالمات الصوتية إلى رقم هاتف آخر**

١ اختر كل المكالمات الصوتية < تنشيط < إلى رقم آخر.

٢ أدخل الرقم. لاستخدام رقم محفوظ في قائمة الأسماء، اختر بحث.

لا يمكن تشغيل خدمة حظر المكالمات وخدمة تحويل المكالمات في وقت واحد.

## منع إجراء مكالمات أو استلامها

قد تريد أحيانًا حظر مكالمات يمكن إجراؤها أو استلامها من خلال هاتفك. يمكنك على سبيل المثال، حظر كافة المكالمات الدولية الصادرة أو المكالمات الواردة أثناء تواجدك في الخارج.

اختر  < الضبط ثم اختر الاتصال < حظر المكالمات.

تعد حظر المكالمات خدمة شبكة.

لتغيير الضبط، نحتاج إلى كلمة مرور الحظر من مزود خدمة الشبكة الخاص بك.

## منع إجراء المكالمات

١ إذا كانت هناك خدمة مكالمة إنترنت مثبتة، فاختر حظر مكالمات المحمول.

٢ لمنع إجراء أية مكالمات أو المكالمات الدولية، اختر المكالمات الصادرة أو المكالمات الدولية. لمنع إجراء المكالمات الدولية مع السماح بالمكالمات إلى بلدك، اختر المكالمات الدولية ما عدا الصادرة إلى البلد الأم.

٣ اختر تنشيط ويؤثر حظر المكالمات على جميع المكالمات، بما في ذلك مكالمات البيانات.

### منع استلام المكالمات

- ١ إذا كانت هناك خدمة مكالمات إنترنت مثبتة، فاختر حظر مكالمات المحمول.
- ٢ لمنع استلام أية مكالمات أو المكالمات الدولية عند وجودك خارج البلاد، اختر المكالمات الواردة أو المكالمات الواردة عند التجوال.
- ٣ اختر تنشيط.



### منع مكالمات إنترنت مجهولة

اختر حظر مكالمات الإنترنت > حظر المكالمات المجهولة > تشغيل.

لا يمكن تشغيل خدمة حظر المكالمات وخدمة تحويل المكالمات في وقت واحد.

### السماح بمكالمات إلى أرقام معينة فقط

يمكنك السماح بمكالمات أفراد العائلة فقط أو بأرقام الهاتف الرئيسية الأخرى، وحظر جميع أرقام الهاتف الأخرى.

اختر  > الأسماء، ثم اختر  > أرقام SIM > أسماء الاتصال الثابت.

لا تدعم كافة بطاقات SIM خدمة الاتصال الثابت. تحتاج إلى رمز PIN2 من مزود الخدمة.

### تشغيل الاتصال الثابت

اختر  > تنشيط اتصال ثابت، ثم أدخل رمز PIN2.

### اختيار الأشخاص المسموح بالاتصال بهم

١ اختر  > اسم جديد ببطاقة SIM.

٢ أدخل رمز PIN2.

٣ اكتب الاسم ورقم الهاتف المسموح بإجراء المكالمات له، ثم اختر .

لإضافة اسم من قائمة الأسماء إلى قائمة الاتصال الثابت، اختر  > إضافة من الأسماء ثم اختر اسماً.

لإرسال رسالة نصية إلى أحد أسماء SIM أثناء تشغيل خدمة الاتصال الثابت، عليك إضافة رقم مركز الرسائل النصية لقائمة الاتصال الثابت.

### مشاركة الفيديو

#### حول مشاركة الفيديو

يمكنك مشاركة مقطع فيديو مباشر أو مسجل من هاتفك مع هاتف آخر متوافق أثناء إجراء مكالمات صوتية. تعد مشاركة الفيديو خدمة شبكة.

عند تشغيل مشاركة الفيديو، يتم تشغيل السماعية الخارجية تلقائياً. وإذا لم ترغب في استخدام السماعية الخارجية، يمكنك استخدام سماعية أذن متوافقة.

### متطلبات مشاركة الفيديو

لمشاركة فيديو، يجب عليك وعلى المستلم ما يلي:

- التواجد في نطاق شبكة 3G. وإذا انتقل أحد منكما خارج نطاق الشبكة 3G، تستمر المكالمات الصوتية.
- تشغيل ميزة مشاركة الفيديو
- إعداد اتصالات شخص بشخص

لمزيد من المعلومات حول الخدمة وتوفر شبكة 3G والرسوم المتعلقة باستخدام هذه الخدمة، اتصل بمزود خدمة الشبكة.

### إعداد مشاركة فيديو

لإعداد مشاركة فيديو، يجب ضبط اتصال شخص بشخص وشبكة 3G.

يُعرف اتصال شخص بشخص أيضاً باسم اتصال بروتوكول بدء الجلسة (SIP). اتصل بمزود خدمة الشبكة للحصول على ضبط وضع SIP، ثم قم بحفظها على هاتفك. قد يقوم مزود خدمة الشبكة بإرسال الضبط إليك في رسالة تهيئة أو إعطائك قائمة بالمعلومات المطلوبة.

### إعداد اتصال شخص بشخص

- ١ اختر  < الضبط.
- ٢ اختر التوصيل < ضبط الإدارة < ضبط SIP، ثم اختر وضع SIP.
- ٣ أدخل ضبط وضع SIP اللازم.



### تغيير ضبط مشاركة الفيديو

اختر  < الضبط والتوصيل < مشاركة الفيديو.

### استخدام اتصال 3G

للحصول على تفاصيل حول الشبكات، اتصل بمزود خدمة الشبكة.

### إضافة عنوان SIP إلى اسم

- ١ اختر  < الأسماء.
- ٢ اختر أحد الأسماء، ثم اختر .
- ٣ اختر  < مشاركة الفيديو.

٤ اكتب عنوان SIP بالصيغة username@domainname (يمكنك استخدام عنوان IP بدلاً من اسم المجال).

إذا لم تكن تعرف عنوان SIP الخاص بالاسم، يمكنك استخدام رقم الهاتف الخاص بالمستلم، مشتملاً على رمز البلد، لمشاركة الفيديو (إذا كانت مدعومة من مزود خدمة الشبكة).

### مشاركة فيديو مباشر أو مسجل

أثناء إجراء مكالمة صوتية نشطة، اختر ≡ > مشاركة الفيديو.

١ لمشاركة فيديو مباشر، اختر فيديو مباشر.

لمشاركة مقطع فيديو، اختر مقطع فيديو.

٢ اختر عنوان SIP أو رقم هاتف لتخزينه في بطاقة الاسم الخاص بالمستلم. إذا لم يكن عنوان SIP أو رقم الهاتف متاحين، فأدخل التفاصيل يدوياً، ثم اختر موافق. عند إدخال رقم الهاتف، يجب إدخال رمز البلد. يتم إرسال الدعوة إلى عنوان SIP.

إذا قمت بالوصول إلى تطبيق آخر أثناء قيامك بمشاركة مقطع فيديو، يتم إيقاف المشاركة بشكل مؤقت.

### مواصلة المشاركة

اضغط مع الاستمرار على مفتاح القائمة، واسحب بإصبعك يساراً أو يميناً، ثم اختر المكالمة النشطة واختر ≡ > استئناف المشاركة.

### إيقاف مشاركة الفيديو

اختر إيقاف. لإنهاء المكالمة الصوتية، اضغط على مفتاح الإنهاء. عندما تقوم بإنهاء المكالمة، تنتهي أيضاً مشاركة الفيديو.

### حفظ الفيديو المباشر الذي قمت بمشاركته تلقائياً

اختر ☒ > الضبط والتوصيل > مشاركة الفيديو > حفظ الفيديو > تشغيل.

### قبول دعوة مشاركة فيديو

اختر نعم. تبدأ مشاركة الفيديو تلقائياً.

## الأسماء

### حول الأسماء

اختر ☒ > الأسماء.





يمكنك حفظ أرقام هواتف أصدقائك وعناوينهم ومعلومات جهة الاتصال الأخرى وتنظيمها. إذا كنت تريد البقاء على اتصال بالأسماء الهامة بسهولة، يمكنك تعيينها كمفضلة.

### حفظ أرقام الهواتف وعناوين البريد



يمكنك حفظ أرقام الهواتف وعناوين البريد والمعلومات الأخرى في قائمة الأسماء الخاصة بك.

اختر  > الأسماء.



إضافة اسم إلى قائمة الأسماء

- ١ اختر .
- ٢ اختر تفاصيل أحد الأسماء، ثم قم بملء الحقل.
- ٣ بعد قيامك بإضافة التفاصيل، اختر .

تعديل معلومات الأسماء

- ١ اختر أحد الأسماء، ثم اختر .
- ٢ اختر تفاصيل أحد الأسماء، ثم قم بتعديل المعلومات.
- ٣ بعد قيامك بتحرير كل التفاصيل الضرورية، اختر .

إضافة مزيد من التفاصيل إلى بطاقة اسم

اختر اسماً، واختر  > ، ثم اختر تفاصيل الاسم المطلوبة.

### حفظ رقم من مكالمات تم استقبالها أو رسالة مستلمة

هل تلقيت مكالمات أو استلمت رسالة من شخص لم يتم حفظ رقم هاتفه في قائمة الأسماء بعد؟ يمكنك حفظ الرقم بسهولة في قيد قائمة أسماء جديد أو موجود.

حفظ رقم من مكالمات تم استقبالها

- ١ من الشاشة الرئيسية، اضغط على مفتاح الاتصال.
- ٢ افتح علامة التبويب مكالمات مستلمة .
- ٣ اختر مع الاستمرار رقم هاتف، ومن القائمة المنبثقة، اختر حفظ في الأسماء.
- ٤ اختر ما إذا كنت تريد إنشاء قيد قائمة أسماء جديد أو تحديث قيد موجود.

حفظ رقم من رسالة مستلمة

١ اختر  > الرسائل.

٢ في القائمة المحادثات، اختر واضغط مطولاً على رسالة، ومن القائمة المنبثقة، اختر حفظ في الأسماء.

٣ اختر ما إذا كنت تريد إنشاء قيد قائمة أسماء جديد أو تحديث قيد موجود.

### الاتصال بأهم الأشخاص لديك بسرعة

يمكنك تعيين أهم الأسماء بالنسبة لك كمفضلة. ستكون الأسماء المفضلة في مقدمة القائمة الأسماء، بحيث يمكنك الاتصال بهم بسرعة.

اختر  < الأسماء.

### تحديد اسم كمفضل

اختر مع الاستمرار اسماً، ومن القائمة المنبثقة، اختر إضافة إلى المفضلة.

### حذف اسم من الأسماء المفضلة

اختر مع الاستمرار اسماً، ومن القائمة المنبثقة، اختر إزالة من المفضلة. لا يتم مسح الاسم من قائمة الأسماء العادية.

### إضافة أسماء هامة إلى الشاشة الرئيسية

قم بإضافة أسماء هامة إلى الشاشة الرئيسية، حيث يمكنك الاتصال بهم أو إرسال رسائل إليهم.

اختر  < الأسماء.

اختر أحد الأسماء المخزنة على ذاكرة الهاتف، ثم اختر  < إضافة لشاشة رئيسية.

### الاتصال بأحد الأسماء

من الشاشة الرئيسية، اختر الاسم، ثم اضغط على مفتاح الاتصال. إذا كان الاسم يحتوي على أكثر من رقم هاتف واحد، فاختر الرقم المطلوب.

### إرسال رسالة إلى أحد الأسماء

من الشاشة الرئيسية اختر الاسم، ثم اختر رسالة.

### حذف الاسم من الشاشة الرئيسية

من الشاشة الرئيسية، اختر واضغط مطولاً على الاسم، ثم اختر .

تتم إزالة الاسم من الشاشة الرئيسية، لكنه يظل موجوداً في قائمة الأسماء.

## تعيين نغمة رنين لأحد الأسماء

هل تريد أن تتوفر لديك القدرة على سماع أن شخص معين يتصل بك؟ يمكنك تعيين نغمة رنين مخصصة لذلك الشخص.

اختر > الأسماء.

- ١ اختر أحد الأسماء، ثم اختر .
- ٢ اختر نغمة الرنين ثم اختر نغمة رنين.

## إضافة صورة إلى أحد الأسماء

هل تود معرفة من يتصل بك بسرعة؟ أضف صورة إلى اسم محدد.

اختر > الأسماء.

- ١ اختر أحد الأسماء.
- ٢ اختر  الموجود بجوار الاسم، ثم اختر إضافة صورة.
- ٣ اختر صورة من الأستوديو. يمكنك أيضاً التقاط صورة جديدة واختيارها.

## تغيير صورة أو إزالتها

اختر الصورة، ومن القائمة المنبثقة، اختر تغيير الصورة أو إزالة الصورة.

## إرسال معلومات الأسماء الخاصة بك باستخدام "بطاقتي"



بطاقتي هي بطاقة أعمال إلكترونية خاصة بك. باستخدام بطاقتي، يمكنك إرسال معلومات الأسماء إلى آخرين.

اختر > الأسماء.

## إرسال معلومات الأسماء الخاصة بك كبطاقة أعمال

- ١ اختر مع الاستمرار بطاقتي، ومن القائمة المنبثقة، اختر إرسال كبطاقة اسم.
- ٢ اختر طريقة الإرسال.





## تعديل معلومات الأسماء الخاصة بك في "بطاقتي"

- ١ اختر بطاقتي.
- ٢ اختر ، ثم اختر التفاصيل المطلوب تعديلها.
- ٣ لإضافة المزيد من التفاصيل، اختر .

## إنشاء مجموعة أسماء

بعد قيامك بإنشاء مجموعات أسماء، يمكنك إرسال رسالة إلى عدة أشخاص في نفس الوقت. على سبيل المثال، يمكنك تخصيص أرقام لعائلتك في مجموعة واحدة.

اختر  < الأسماء.

- ١ افتح علامة التبويب ، ثم اختر  < مجموعة جديدة.
- ٢ أدخل اسماً للمجموعة، ثم اختر موافق.
- ٣ في علامة التبويب ، اختر المجموعة، ثم اختر  < إضافة أعضاء.
- ٤ قم بتحديد الأسماء المراد إضافتها إلى المجموعة، ثم اختر .

## إرسال رسالة إلى مجموعة من الأشخاص

هل تريد إرسال رسالة إلى جميع أفراد عائلتك بسرعة؟ وإذا قمت بتعيينهم في مجموعة، يمكنك إرسال رسالة إليهم جميعاً في نفس الوقت.

اختر  < الأسماء.

- ١ قم بفتح علامة التبويب .
- ٢ اختر مع الاستمرار عنوان مجموعة، ومن القائمة المنبثقة، اختر إنشاء رسالة.

## نسخ الأسماء من بطاقة SIM إلى الهاتف

إذا كانت لديك أسماء مخزنة على بطاقة SIM، يمكنك نسخها إلى هاتفك. يمكنك إضافة المزيد من التفاصيل إلى الأسماء المخزنة على هاتفك، مثل أرقام الهواتف والعناوين البديلة أو إضافة صورة.

اختر  < الأسماء.

اختر  < أرقام SIM < نسخ الكل للهاتف.

## نسخ الأسماء احتياطياً إلى خدمات Nokia

إذا قمت بنسخ الأسماء احتياطياً إلى خدمات Nokia، يمكنك نسخ الأسماء إلى هاتف جديد بسهولة. وإذا تعرض هاتفك إلى السرقة أو التلف، فلا يزال بإمكانك الوصول إلى قائمة الأسماء الخاصة بك عبر الإنترنت.

اختر  < الأسماء.

اختر  < مزمنة Nokia < مزمنة.



إذا سمحت بإجراء مزامنة تلقائية، فسيتم إجراء نسخ احتياطي لكافة التغييرات التي تقوم بإجرائها في قائمة الأسماء تلقائيًا إلى خدمات Nokia.

يجب أن يكون لديك حساب Nokia لاستخدام خدمات Nokia. إذا حاولت الوصول إلى إحدى خدمات Nokia باستخدام هاتفك، فسيتم مطالبتك بإنشاء حساب.

إذا قمت باستخدام مزامنة Nokia لمزامنة الأسماء الخاصة بك تلقائيًا، فلا تسمح بمزامنة الأسماء مع أية خدمة أخرى لاحتمال حدوث تعارض بينهما. لن تكون مزامنة Nokia للأسماء متاحة إذا قمت بمزامنة الأسماء في التطبيق Mail for Exchange.

## الرسائل

### حول الرسائل

اختر  > الرسائل.

يمكنك إرسال أنواع مختلفة من الرسائل واستلامها:







- الرسائل النصية
- الرسائل الصوتية
- رسائل الوسائط المتعددة التي تحتوي على صور ومقاطع فيديو
- رسائل المجموعة

تتطلب خدمة الرسائل دعم شبكة.

### إرسال رسالة

مع الرسائل النصية ورسائل الوسائط المتعددة، يمكنك الاتصال بسرعة بأصدقائك وعائلتك. وفي رسالة الوسائط المتعددة، يمكنك إرفاق الصور ومقاطع الفيديو ومقاطع الصوت التي تريد مشاركتها.

اختر  > الرسائل.

- ١ اختر .
- ٢ لإضافة اسم المستلم أو رقم هاتفه يدويًا، قم بإدخال الرقم في حقل إلى، ثم اختر .
- ٣ اختيار مستلمين من قائمة الأسماء، اختر  > إضافة مستلم.
- ٤ اختر حقل إدخال النص، ثم اكتب رسالتك، ثم اختر .
- ٥ لإضافة مرفق، اختر .
- ٥ اختر .

قد يكون إرسال رسالة مع مرفق أكثر تكلفة من إرسال رسالة نصية عادية. لمزيد من المعلومات، اتصل بمزود الخدمة.

يمكنك إرسال رسائل نصية أطول من حد الحروف المحدد للرسالة الواحدة. يتم إرسال الرسائل الأطول على رسالتين أو أكثر. قد يقوم مزود الخدمة بتحديد التكلفة وفقاً لذلك.

تشغل الحروف التي تحتوي على علامات الإعراب أو العلامات الأخرى أو بعض خيارات اللغات مساحة أكبر، مما يُحد من عدد الحروف التي يمكن إرسالها في رسالة واحدة.

إذا كانت الرسالة النصية طويلة جداً، فمن الممكن تحويلها إلى رسالة وسائط متعددة لتمكين توصيلها إلى المستلم. لإلغاء تنشيط هذه الميزة، عند كتابة الرسالة، اختر  < خيارات الإرسال > نوع الرسالة > نص.

إذا قمت بإرسال رسالة نصية إلى مستلم واحد أو أكثر، وكانت معلومات اسم أحد المستلمين هي عنوان بريد إلكتروني بدلاً من رقم الهاتف، فإن الرسالة النصية يتم تحويلها إلى رسالة وسائط متعددة.

إذا كان العنصر الذي تقوم بإدراجه في رسالة الوسائط المتعددة كبيراً جداً بالنسبة للشبكة، فقد يقوم الجهاز تلقائياً بتقليل حجمه.

يمكن فقط للأجهزة المتوافقة استلام رسائل الوسائط المتعددة وعرضها. وقد تبدو الرسائل مختلفة في الأجهزة المختلفة.

### إرسال رسالة إلى أحد الأسماء

اختر  < الأسماء.

١ اختر واضغط مطوياً على الاسم، ثم اختر إرسال رسالة من القائمة المنبثقة.



٢ إذا كان الاسم لديه أكثر من رقم هاتف واحد، فاختر الرقم المطلوب.

### إرسال رسالة صوتية

يمكنك تسجيل مقطع صوتي، مثل أغنية عيد ميلاد، وإرسالها إلى صديق لك كرسالة صوتية.

اختر  < الرسائل.

١ اختر .

٢ لإضافة مقطع صوتي موجود كمرفق، اختر  < ، ثم اختر المقطع الصوتي.

لإضافة مقطع صوتي جديد، اختر  < ، ثم قم بتسجيل المقطع الجديد.

٣ لإضافة اسم المستلم أو رقم هاتفه يدوياً، قم بإدخال الرقم في حقل إلى، ثم اختر .

لاختيار مستلمين من قائمة الأسماء، اختر  < إضافة مستلم.

٤ اختر .

## قراءة رسالة مستلمة



عندما يقوم شخص ما بإرسال رسالة إليك، يتم عرض الإشعار على الشاشة الرئيسية. يمكنك فتح الرسالة مباشرة من الشاشة الرئيسية.

اختر إظهار لفتح الرسالة.

يتم دمج الرسائل مع المحادثات في شاشة فردية، وتشمل كافة الرسائل من أحد الأسماء وإليه. لقراءة محادثة، قم باختيارها من القائمة الموجودة في شاشة عرض المحادثات.

## الرد على الرسالة

١ عند فتح الرسالة، اختر .



٢ اكتب الرد الخاص بك، ثم اختر  < .

تلميح: للرد على رسالة عندما تكون في الشاشة المحادثات، اختر انقر للكتابة.

## توجيه الرسالة

١ أثناء فتح الرسالة، اختر  < إعادة إرسال.

٢ لإضافة أحد الأسماء كمستلم، اختر إلى. كما يمكنك أيضاً إدخال رقم هاتف.

٣ قم بتحرير الرسالة إذا احتجت لذلك، ثم اختر  < .

## حفظ صورة مرفقة أو ملف آخر

١ في المحادثة، اختر الرسالة التي تحتوي على الملف.

٢ اختر واضغط مطولاً على الملف، واختر حفظ، ثم اختر ذاكرة. يتم حفظ الملفات في التطبيقات المتعلقة بها، مثل الأستوديو.

## قراءة الرسائل في وقت لاحق

١ اختر  < الرسائل.

٢ اختر المحادثة التي تحتوي على الرسالة.

٣ اختر الرسالة.

## عرض محادثة

يمكنك الاطلاع على الرسائل التي قمت بإرسالها إلى اسم معين أو الرسائل التي استلمتها منه في شاشة عرض واحدة، ومن ثم متابعة المحادثة من شاشة العرض ذاتها.

اختر  < الرسائل.

اختر اسماً من قائمة المحادثات. يتم فتح المحادثة، ويتم عرض جميع الرسائل المرسلة إلى هذا الاسم والمستلمة منه.

### الرد على رسالة في محادثة

١ اختر حقل إدخال النص، ثم اكتب رسالتك.

٢ لإضافة مرفق، اختر .

٣ لإضافة المزيد من المستلمين، اختر  > إضافة مستلم.

٤ لإرسال الرسالة، اختر .

يتم إرسال الرسالة إلى رقم الهاتف الذي تم استخدامه مؤخراً مع الاسم.

عند قيامك بإرسال رسالة جديدة، تتم إضافتها إلى المحادثة الجارية. إذا لم توجد محادثة، يتم بدء محادثة جديدة.

عند فتح رسالة مستلمة من الشاشة الرئيسية، يتم فتح الرسالة افتراضياً في شاشة عرض المحادثة الخاصة باسم معين.

### الاستماع إلى رسالة نصية

يمكنك تعيين هاتفك لقراءة الرسائل النصية الخاصة بك بصوتٍ عالٍ.

١ اختر  > الرسائل.

٢ اختر  > عرض الحافظات > صندوق الوارد.

٣ اختر واضغط مطولاً على رسالة، ثم اختر استماع.

لتغيير ضبط الحديث لقارئ الرسائل، اختر  > الضبط > الهاتف > الحديث.

### تغيير اللغة

اختر اللغة، ثم اختر لغة.

### تغيير الصوت

اختر الصوت ثم اختر صوتاً. لمعاينة صوت ما، افتح علامة التبويب الخاصة باختيار الصوت . واختر واضغط مطولاً على الصوت، ثم اختر تشغيل الصوت.

### تغيير لغة الكتابة

يمكنك تغيير اللغة التي تكتب بها رسائلك ورسائل البريد.

١ اختر  > الضبط والهاتف > اللغة.

٢ اختر لغة الكتابة.

## البريد

## معلومات حول خدمة "البريد"

@ اختر > البريد.

يمكنك ألبًا نقل البريد من عنوان البريد الحالي إلى هاتفك وقراءته والرد عليه وتنظيم البريد الخاص بك أثناء التنقل. يمكنك إضافة العديد من صناديق البريد إلى هاتفك والوصول إليها مباشرةً من الشاشة الرئيسية.

قد يكون إرسال البريد أو استلامه على هاتفك مقابل تكلفة. للحصول على معلومات حول التكاليف المحتملة، اتصل بمزود الخدمة.

يعد البريد خدمة شبكة، وقد لا يكون متاحًا في جميع المناطق.

## بريد Nokia

## حول بريد Nokia

باستخدام بريد Nokia، يمكنك الوصول بسهولة إلى بريدك باستخدام الهاتف أو جهاز الكمبيوتر الخاص بك.

يمكنك إنشاء صندوق بريد خاص بك في خدمة بريد Nokia على هاتفك أو على جهاز الكمبيوتر. لإنشاء صندوق بريد خاص بك على جهاز الكمبيوتر، انتقل إلى الموقع [www.nokia.com/support](http://www.nokia.com/support).

يمكنك الوصول إلى صندوق البريد الخاص بك باستخدام تفاصيل تسجيل دخول حساب Nokia.

## إنشاء صندوق بريدك في خدمة بريد Nokia

@ اختر > البريد.

إذا كان لديك حساب Nokia، يمكنك الوصول إلى صندوق البريد الخاص بك باستخدام تفاصيل تسجيل دخول حساب Nokia. إذا كنت مستخدمًا جديدًا لخدمة بريد Nokia، فسيُطلب منك إنشاء حساب Nokia.

إذا كان لديك حساب Ovi حالي، يمكنك المتابعة لاستخدامه لتسجيل الدخول وإرسال بريد أو استلامه

عند البدء في استخدام هاتفك لأول مرة، سيتم توجيهك عبر إعداد بريد Nokia. يمكنك أيضًا إعداد صندوق البريد لاحقًا.

## إضافة صندوق البريد يدويًا

اختر صندوق بريد جديد > بريد Nokia، ثم قم بالتسجيل لإنشاء عنوان بريد Nokia الخاص بك.

لبدء استخدام الخدمة، يلزمك قبول البنود وسياسة الخصوصية الخاصة بالخدمة.

### معلومات حول Exchange ActiveSync

اختبر > البريد وصندوق بريد جديد < Exchange ActiveSync.

هل تريد الوصول إلى بريد العمل والأسماء والتقويم الخاص بعملك، سواء كنت تجلس أمام جهاز الكمبيوتر أو أثناء التنقل مع هاتفك؟ يمكنك مزامنة المحتوى الهام بين الهاتف وأحد مراكز خدمة Mail for Exchange.

لا يمكن إعداد التطبيق Mail for Exchange إلا في حالة توفر مركز خدمة Microsoft Exchange بشركتك. وبالإضافة إلى ذلك، يجب أن يقوم مسئول تكنولوجيا المعلومات بتنشيط تطبيق Microsoft Exchange ActiveSync لحسابك.

هذا الجهاز قادر على الاتصال بالخوادم المُمكن بها خدمة Microsoft Exchange ActiveSync. ولا يعني تزويدك بهذا الجهاز منحك - أو حصولك على - أية حقوق خاضعة للملكية الفكرية الخاصة بشركة Microsoft فيما يتعلق بأي برنامج خادم أو جهاز خادم يتم الوصول إليه باستخدام هذا الجهاز أو فيما يتعلق باستخدام خدمة Microsoft Exchange ActiveSync بعيداً عن هذا الجهاز.

وقبل بدء إعداد التطبيق Mail for Exchange، تأكد من توفر ما يلي:

- عنوان بريد الشركة
- اسم مركز خدمة Exchange (اتصل بقسم تكنولوجيا المعلومات بشركتك)
- اسم مجال الشبكة (اتصل بقسم تكنولوجيا المعلومات بشركتك)
- كلمة مرور شبكة المكتب

بناءً على تهيئة مركز خدمة Exchange، قد يلزمك إدخال معلومات إضافية. إذا كنت لا تعرف المعلومات الصحيحة، فاتصل بقسم تكنولوجيا المعلومات بشركتك.

باستخدام تطبيق Mail for Exchange، قد يكون استخدام رمز قفل الهاتف أمراً إجبارياً.

يحدث التزامن تلقائياً في فواصل زمنية محددة عند إعداد حساب Mail for Exchange. تتم مزامنة المحتوى المحدد عند إعداد الحساب فقط. لمزامنة محتوى إضافي، قم بتعديل ضبط التطبيق Mail for Exchange.

### إضافة صندوق بريد

هل تريد استخدام أكثر من عنوان بريد واحد؟ يمكنك حيازة صناديق بريد متعددة في هاتفك. يعد البريد خدمة شبكة.

اختبر > البريد.

عند قيامك بفتح تطبيق البريد للمرة الأولى، فسيطلب منك الهاتف إنشاء صندوق بريد. إذا قمت بالموافقة، فاتبّع الإرشادات المعروضة على الهاتف.

إذا كنت ترغب في استخدام البريد الخاص بالعمل على هاتفك، فقم بإعداد البريد باستخدام Exchange ActiveSync. وللقيام بعملية الإعداد، فإنك تحتاج إلى اسم خادم Microsoft Exchange الخاص بك، بالإضافة إلى اسم مجال الشبكة. ولمزيد من المعلومات، اتصل بمسئول Mail for Exchange الخاص بك.

### إضافة صندوق بريد لاحقاً

يمكنك أيضاً إنشاء صندوق بريد في وقت لاحق. اختر البريد > صندوق بريد جديد، ثم اتبع الإرشادات المعروضة على الهاتف.

**تلميح:** إذا قمت بإضافة عنصر واجهة بريد إلى الشاشة الرئيسية، يمكنك الوصول بسهولة إلى بريدك مباشرة من الشاشة الرئيسية.

### مسح صندوق بريد

اختر واضغط مطولاً على صندوق البريد، ثم اختر حذف صندوق البريد.

### قراءة رسالة بريد مستلمة

يمكنك استخدام هاتفك لقراءة البريد والرد عليه.

اختر  > البريد.

اختر صندوق البريد ثم اختر البريد.

**تلميح:** لقراءة رسائل البريد الجديدة بسرعة، قم بإضافة عنصر واجهة مستخدم البريد إلى الشاشة الرئيسية.

**تلميح:** للتكبير أو التصغير، ضع إصبعين على الشاشة، ثم أزحهما للداخل أو للخارج.

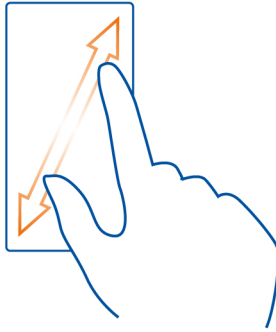

**فتح مرفق أو حفظه**  
اختر المرفق، ثم اختر فتح أو حفظ. إذا كان هناك أكثر من مرفق، يمكنك حفظهم جميعاً مرة واحدة.

### الرد على رسالة البريد

- ١ اختر + < @.
- ٢ اكتب الرد الخاص بك، ثم اختر ✓.
- ٣ اختر ✉.

### إعادة إرسال رسالة البريد

- ١ اختر + < @.
- ٢ اكتب عنوان البريد. لإضافة مستلم من قائمة الأسماء الخاصة بك، اختر 📧.
- ٣ قم بتحرير الرسالة إن أردت، ثم اختر ✓.
- ٤ اختر ✉.

**تلميح:** إذا كان البريد يحتوي على عنوان ويب، وترغب في فتح العنوان في متصفح الهاتف، فاختر هذا العنوان.

**قراءة رسالة البريد التالية أو السابقة في صندوق البريد**  
استخدم رموز الأسهم.







## إرسال بريد

هل تريد إرسال بريد أثناء التنقل؟ باستخدام هاتفك، يمكنك قراءة بريد وإرساله، حتى في حالة عدم وجودك بمكتبك.

اختر  > البريد ثم اختر صندوق بريد.

١ اختر .

٢ اكتب عنوان البريد. لإضافة مستلم من قائمة الأسماء الخاصة بك، اختر . لإضافة حقل مخفية، اختر  >  > إضافة مستلمين > إظهار حقل Bcc.

٣ اكتب الموضوع، واكتب الرسالة، ثم اختر .

تلميح: لإضافة مرفق، اختر .



٤ اختر .

## الرد على طلب اجتماع

يمكنك فتح طلبات الاجتماع وحفظها أو قبولها. عند قبولك طلب اجتماع أو حفظه، يظهر هذا الاجتماع في التقويم الخاص بك.

تتم معالجة طلبات الاجتماع في صندوق Exchange ActiveSync.

اختر  > البريد ثم اختر صندوق بريد Exchange ActiveSync.

قم بفتح طلب الاجتماع، وقم بحفظه في التقويم أو، إذا كان متاحًا، اختر  قبول،  رفض، أو  متردد.

التحقق من الإتاحة الخاصة بك

اختر  > عرض التقويم.

لتعديل طلب اجتماع مقبول أو الرد عليه أو إعادة إرساله، افتح هذا الطلب في التقويم الخاص بك.

قد تختلف الخيارات المتاحة.

## فتح البريد من الشاشة الرئيسية

يمكن أن يكون لديك العديد من عناصر واجهة البريد على الشاشة الرئيسية، وفقًا لطراز الهاتف.

يحتوي كل عنصر واجهة بريد على صندوق بريد واحد يعرض آخر ثلاث رسائل بريد تم استلامها. يمكنك فتح هذه الرسائل مباشرة من عنصر واجهة المستخدم. يشير  إلى وصول رسالة بريد جديدة.

تلميح: للإطلاع على المزيد من رسائل البريد، انتقل لأسفل.

إضافة تطبيق مصغر للبريد إلى الشاشة الرئيسية  
انقر مع الاستمرار فوق أية منطقة فارغة في الشاشة الرئيسية، واختر أصف عنصر واجهة، ثم اختر  
عنصر واجهة البريد. وإذا كان لديك أكثر من صندوق بريد، فاختر البريد الذي تريد استخدامه.  
تلميح: للحصول على عنصر واجهة مستخدم أكثر اندماجًا، بحيث يعرض فقط اسم صندوق البريد و  
عند وصول بريد جديد، اختر أصف عنصر واجهة > البريد، وصول جديد.

## شبكة الإنترنت

### حول متصفح الويب

اختر  > الويب.

قم بمتابعة الأخبار وزيارة مواقع الويب المفضلة لديك. يمكنك استخدام متصفح الويب الخاص بهاتفك  
لعرض صفحات الويب على الإنترنت.  
لتصفح الويب، يجب أن تكون متصلًا بالإنترنت.

### تصفح الويب

اختر  > الويب.

تلميح: إذا لم تكن لديك خطة بيانات ذات رسم ثابت من مزود خدمة الشبكة الخاص بك، يمكنك  
استخدام شبكة Wi-Fi للاتصال بالإنترنت، بحيث يتم توفير تكاليف البيانات في فاتورة الهاتف.

### الانتقال إلى موقع ويب

اكتب عنوان ويب في شريط العناوين، ثم اختر ▶

### البحث على الإنترنت

اكتب كلمة البحث في شريط العنوان، ثم اختر كلمة البحث أسفل شريط العنوان.

### التكبير أو التصغير

ضع إصبعين على الشاشة، ثم أزح إصبعيك للداخل أو للخارج.

### إرسال رابط ويب

انقر مع الاستمرار فوق صفحة ويب، ثم اختر إرسال، وكيفية إرسال الرابط

فتح نافذة متصفح جديدة  
اختر  > +.

التبديل بين النوافذ المفتوحة  
١ اختر .

٢ اسحب بإصبعك يساراً أو يميناً، ثم اختر نافذة.

الذاكرة الوسيطة هي ذاكرة تخزين مؤقتة تستخدم لحفظ البيانات بصفة مؤقتة. إذا وصلت أو حاولت الوصول إلى معلومات سرية أو خدمة آمنة تتطلب كلمات مرور، فقم بمسح الذاكرة الوسيطة بعد كل استخدام.



تفريغ الذاكرة المؤقتة  
اختر  > الضبط > الخصوصية > مسح بيانات الخصوصية > الذاكرة المؤقتة.

#### إضافة علامة

إذا كنت تزور مواقع الويب ذاتها طوال الوقت، فقم بإضافتها إلى العلامات الخاصة بك حتى تتمكن من الوصول إليها بسهولة.

اختر  > الويب.

أثناء التصفح، انقر مع الاستمرار فوق صفحة الويب، ثم اختر إضافة علامة.

الذهاب إلى موقع ويب محدد بعلامات أثناء التصفح  
اختر  >  ثم اختر علامة.

تلميح: يمكنك أيضاً إضافة علامات إلى القائمة الرئيسية الخاصة بهاتفك. أثناء التصفح، انقر مع الاستمرار فوق صفحة الويب، ثم اختر التثبيت كتطبيق.

#### الاشتراك في رابط إخباري

لا يلزم زيارة مواقع الويب المفضلة لديك بانتظام لمواكبة الجديد منها. يمكنك الاشتراك في روابط إخبارية والحصول على روابط خاصة بأحدث محتوى تلقائياً.

اختر  > الويب.

يتم تمييز روابط الويب الإخبارية عادةً باستخدام . ويتم استخدامها لمشاركة أحدث العناوين الإخبارية أو قيود المدونات، على سبيل المثال.

- ١ انتقل إلى إحدى المدونات أو صفحات الويب التي تحتوي على رابط إخباري.
- ٢ انقر مع الاستمرار فوق صفحة الويب، ثم اختر إضافة رابط إخباري.

### تحديث رابط إخباري

في شاشة عرض روابط الويب الإخبارية، اختر واضغط مطولاً على الرابط الإخباري، ثم اختر تحديث.

### ضبط الرابط على التحديث آلياً

في شاشة عرض روابط الويب الإخبارية، اختر واضغط مطولاً على الرابط الإخباري، ثم اختر تحرير > تحديثات آلية.

## السماح لموقع ويب باستخدام معلومات الموقع الخاصة بك

اختر  > الويب.

قد تطلب منك مواقع الويب الوصول إلى معلومات موقعك الحالي من أجل، على سبيل المثال، تخصيص المعلومات التي يعرضونها لك. إذا سمحت لأحد مواقع الويب باستخدام معلومات الموقع الخاص بك، فقد يكون موقعك مرئياً للآخرين، طبقاً لموقع الويب. اقرأ سياسة الخصوصية الخاصة بموقع الويب.

إذا طُلب ذلك، اختر السماح مرة واحدة أو السماح دائماً.

### إزالة الوصول إلى معلومات الموقع من موقع ويب

- ١ اختر  > الضبط > الخصوصية > أذونات الموقع.
- ٢ انقر مع الاستمرار فوق موقع ويب، ثم اختر حذف.

### إزالة الوصول إلى معلومات الموقع من جميع مواقع الويب

اختر  > الضبط > الخصوصية > مسح بيانات الخصوصية > أذونات الموقع.

## الشبكات الاجتماعية

### حول اجتماعي

 اختر اجتماعي، ثم قم بتسجيل الدخول إلى خدمات الشبكات الاجتماعية التي تستخدمها.

لبدء تجربة الشبكات الاجتماعية الخاصة بك، استخدم التطبيق اجتماعي. عند تسجيل الدخول إلى خدمات الشبكة الاجتماعية، مثل Facebook أو Twitter، من خلال التطبيق اجتماعي، يمكنك القيام بما يلي:

- عرض تحديثات الحالة الخاصة بصديقك من خدمات متعددة في عرض واحد
- نشر تحديث الحالة الخاصة بك على خدمات متعددة في الوقت ذاته
- مشاركة الصور التي تم التقاطها بالكاميرا
- مشاركة مقاطع الفيديو التي قمت بتسجيلها باستخدام هاتفك
- ربط ملفات تعريف أصدقائك المتصلين بالإنترنت بمعلومات الاسم الخاصة بهم في هاتفك
- إضافة معلومات الموقع الخاصة بك إلى تحديث الحالة
- إضافة أحداث من تقويم الخدمة إلى تقويم هاتفك



لا يتاح سوى الميزات التي تدعمها خدمة الشبكات الاجتماعية.

يتطلب استخدام خدمات الشبكات الاجتماعية دعم شبكة. قد يتضمن ذلك إرسال كميات كبيرة من البيانات وتكاليف متعلقة بمرور البيانات. للحصول على معلومات حول تكاليف نقل البيانات، اتصل بمزود خدمة الشبكة.

خدمات الشبكات الاجتماعية عبارة عن خدمات توفرها أطراف أخرى غير Nokia. تأكد من ضبط الخصوصية الخاصة بخدمة الشبكة الاجتماعية التي تستخدمها، حيث قد تشارك معلومات مع مجموعة كبيرة من الأشخاص. تسري بنود الاستخدام الخاصة بخدمة الشبكات الاجتماعية على مشاركة المعلومات على الخدمة. فتعرف على بنود الاستخدام وممارسات الخصوصية الخاصة بهذه الخدمة.



### عرض تحديثات حالة الأصدقاء في شاشة عرض واحدة

عند تسجيل الدخول إلى خدمات الشبكة الاجتماعية من خلال التطبيق الاجتماعي يمكنك عرض تحديثات حالة أصدقائك من جميع الخدمات هذه في شاشة عرض واحدة. لن تحتاج إلى التبديل بين التطبيقات المختلفة لعرض ما وصل إليه كل شخص.

- ١ اختر  > اجتماعي.
  - ٢ اختر خدمة، ثم قم بتسجيل الدخول.
  - ٣ اختر  > حساباتي > إضافة شبكة اجتماعية.
  - ٤ اختر خدمة أخرى، ثم قم بتسجيل الدخول.
  - ٥ اختر  > كل الأنشطة.
- يتم وضع جميع روابط الخدمات التي قمت بإضافتها تلقائيًا في شاشة العرض.

### نشر الحالة الخاصة بك في خدمات الشبكات الاجتماعية

باستخدام التطبيق الاجتماعي، يمكنك نشر تحديث حالتك إلى خدمات الشبكات الاجتماعية.

- ١ اختر  > اجتماعي، ثم قم بتسجيل الدخول إلى خدمات الشبكات الاجتماعية التي تستخدمها.
- ٢ اختر  > كل الأنشطة.

٣ اكتب تحديث حالتك في حقل النص.

#### ربط أصدقاء المتصلين بالشبكة بقائمة الأسماء

يمكنك ربط ملفات تعريف أصدقاء المتصلين بالإنترنت من خدمات شبكات اجتماعية بمعلومات الاسم الخاصة بهم في هاتفك. بعد عملية الربط يمكنك عرض معلومات الاسم الخاصة بهم مباشرة من التطبيق اجتماعي، ومشاهدة آخر تحديثات الحالة الخاصة بهم في قائمة الأسماء الخاصة بك.

١ اختر  > اجتماعي.

٢ اختر صورة ملف تعريف أحد الأصدقاء المتصلين بالإنترنت ثم اختر ربط الصفحة الشخصية باسم.

٣ من قائمة الأسماء، اختر الاسم المراد ربطه بملف التعريف.

#### الاطلاع على تحديثات حالة الأصدقاء على الشاشة الرئيسية

باستخدام عنصر واجهة المستخدم اجتماعي، يمكنك الاطلاع على تحديثات حالة الأصدقاء المتصلين بالإنترنت مباشرة على الشاشة الرئيسية عندما تقوم بتسجيل الدخول إلى خدمات الشبكات الاجتماعية، مثل Facebook أو Twitter، من خلال التطبيق اجتماعي.

إضافة عنصر واجهة مستخدم اجتماعي إلى الشاشة الرئيسية  
اختر واضغط مطولاً على منطقة خالية، ثم اختر أضف عنصر واجهة > اجتماعي.

#### فتح التطبيق اجتماعي من الشاشة الرئيسية

في الشاشة الرئيسية، اختر عنصر واجهة مستخدم اجتماعي. في حالة تسجيل الدخول، يتم فتح شاشة عرض تحديثات الحالة. وفي حالة عدم تسجيل الدخول، يتم فتح العرض الخاص بتسجيل الدخول.

#### تحميل صورة أو مقطع فيديو إلى إحدى الخدمات

استخدم التطبيق اجتماعي لتحميل صور ومقاطع فيديو إلى خدمات شبكات اجتماعية، مثل Facebook.

١ اختر  > اجتماعي، ثم قم بتسجيل الدخول إلى إحدى خدمات الشبكات الاجتماعية.

٢ اختر .

٣ اختر سواء لتحميل صورة أو مقطع فيديو.

٤ لتحديد العناصر المطلوب تحميلها، اختر العناصر.

أقصى حجم للملف ٤ ميجابايت للصور و١٠ ميجابايت لمقاطع الفيديو.

٥ عند تحميل صورة واحدة، يمكنك إضافة عنوان وعلامة بها تعليق إلى جزء معين من الصورة.

لتحميل مقطع فيديو، يلزم أن تكون الميزة مدعومة من خدمة الشبكات الاجتماعية، كما يلزمك استخدام اتصال Wi-Fi.

٦ اختر ✓.

### التقاط صورة وتحميلها

١ اختر .

٢ اختر خيار تحميل صورة من الكاميرا.

٣ التقط صورة.

٤ أضف عنوانًا وعلامة بها تعليق إلى جزء معين من الصورة.

### مشاركة الموقع في تحديث الحالة

باستخدام التطبيق اجتماعي، يمكنك السماح لأصدقائك بمعرفة مكانك الحالي، حتى يمكنهم العثور عليك.

١ اختر  < اجتماعي.

٢ اختر حقل إدخال النص الموجود أعلى الشاشة.

٣ قم بإضافة موقعك. يستخدم الهاتف نظام GPS لتحديد موقعك الحالي، ويبحث عن العلامات الأرضية القريبة منك.

٤ عند العثور على عدة علامات أرضية، اختر علامة من القائمة.

تتوفر مشاركة الموقع في حال دعمها من قبل الخدمة فقط.

❗ **هام:** قبل مشاركة موقعك، قم دائمًا بالتحري بدقة مع من تقوم بالمشاركة. تأكد من ضبط الخصوصية الخاص بخدمة الشبكة الاجتماعية التي تستخدمها حيث قد تشارك موقعك مع مجموعة كبيرة من الأشخاص.

قد تنطبق شروط التطبيق الخاصة باستخدام خدمة الشبكة الاجتماعية لمشاركة موقعك على الخدمة. عليك التعرف جيدًا والإلمام بشروط استخدام وممارسات خصوصية هذه الخدمة، وفكر مليًا قبل إفشاء بيانات موقعك للآخرين أو قبل عرض موقع الآخرين.

### الاتصال بأحد الأصدقاء من خدمة شبكة اجتماعية

عندما يكون التعليق على حالة صديقك غير كاف، يمكنك الاتصال به أو إرسال رسالة إليه.

١ اختر  < اجتماعي.

٢ اختر صورة ملف تعريف صديق، ثم اختر طريقة الاتصال المطلوبة.

تتاح هذه الميزة في هاتفك إذا قمت بربط أصدقائك المتصلين بالإنترنت بمعلومات الاسم الخاصة بهم في هاتفك أو قام أصدقائك بإضافة معلومات الاسم الخاصة بهم بالتفاصيل الخاصة بهم في الخدمة.

تختلف طرق الاتصال المتاحة. للاتصال بأحد الأصدقاء أو إرسال رسالة نصية له، يجب أن تكون هذه الميزة مدعومة من قبل الخدمة.

### إضافة حدث إلى تقويم الهاتف

عند الاستجابة إلى دعوات لأحداث في خدمة شبكة اجتماعية، مثل Facebook، يمكنك إضافة هذه الأحداث إلى تقويم الهاتف، وبالتالي يمكنك عرض الأحداث القادمة، حتى وأنت غير متصل بشبكة الإنترنت.

اختر > اجتماعي ثم اختر خدمة، وقم بتسجيل الدخول إليها.

١ اختر الدعوة الخاصة بأحد الأحداث.

٢ قم بإضافة الحدث إلى تقويم الهاتف.

تتوفر هذه الميزة في حال دعمها من قبل الخدمة فقط.

## الكاميرا

### حول الكاميرا

لفتح الكاميرا، اضغط على مفتاح الكاميرا.

لماذا نحمل كاميرا طالما هاتفك مزود بكل ما تحتاجه لالتقاط الصور التذكارية؟ باستخدام الكاميرا الموجودة بالهاتف، يمكنك التقاط الصور أو تسجيل مقاطع الفيديو بسهولة.

ويمكنك استخدام الهاتف في وقت لاحق لعرض الصور ومقاطع الفيديو أو تعديلها أو مشاركتها على الإنترنت أو إرسالها إلى أجهزة متوافقة.

### التقاط صورة

لفتح الكاميرا، اضغط على مفتاح الكاميرا.

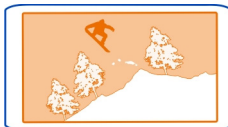



يحتوي الهاتف على كاميرا ذات تركيز كامل. وباستخدام هذه الكاميرا، يمكنك التقاط صور تكون فيها الأجسام الموجودة في المقدمة والخلفية في نطاق التركيز.

اضغط على مفتاح الكاميرا. لا تحرك الهاتف قبل حفظ الصورة وعرض الصورة النهائية.

### التكبير أو التصغير

استخدم مفاتيح مستوى الصوت.

يكشف متبوع الوجه وجوه الأشخاص ويرسم مستطيلاً حولها، ويعمل على تحسين توازن الأبيض ودرجة الإضاءة. ميزة تتبع الوجه نشطة افتراضياً.

إيقاف تشغيل ميزة تتبع الوجه  
اختر ●●● < [Q]

في حالة وجود بطاقة ذاكرة بالهاتف، يمكنك تعيين مكان حفظ الصور.

### تعيين مكان حفظ الصور

- ١ اختر ●●● < الضبط.
- ٢ اختر ضبط التطبيقات < الكاميرا < صورة.
- ٣ اختر الذاكرة المستخدمة والمكان الذي ترغب في حفظ الصور به.

### حفظ معلومات الموقع في الصور ومقاطع الفيديو

إذا كنت تريد تذكر مكانك عند التقاط صورة أو تسجيل مقطع فيديو معين، يمكنك ضبط الهاتف لتسجيل الموقع آلياً.

اضغط على مفتاح الكاميرا.

يمكن إرفاق معلومات الموقع بصورة أو بمقطع فيديو إذا أمكن تحديد الموقع باستخدام نظام GPS أو عبر الشبكة. إذا قمت بمشاركة إحدى الصور أو أحد مقاطع الفيديو التي تحتوي على معلومات الموقع، فقد تظهر معلومات الموقع للذين يقومون بعرض الصورة أو مقطع الفيديو. يمكنك إلغاء تنشيط خاصية إضافة المعلومات الجغرافية في ضبط الكاميرا.

### تشغيل ميزة تسجيل الموقع

اختر ●●● < ⚙ < حفظ معلومات الموقع < نعم.

وقد يستغرق الأمر عدة دقائق للحصول على إحداثيات موقعك.

قد يتأثر توفر إشارات GPS وجودتها بالموقع ومواقع القمر الصناعي والمباني والعوائق الطبيعية وأحوال الطقس والتعديلات التي تقوم بها حكومة الولايات المتحدة على نظام GPS. قد لا تتوفر إشارات GPS داخل المباني أو في الأنفاق.

لا تستخدم نظام GPS لقياس الموقع بدقة، ولا تعتمد مطلقاً على بيانات الموقع التي يوفرها نظام GPS والشبكات الخلوية فقط.

مؤشرات معلومات الموقع:

- ✗ — معلومات الموقع غير متاحة. قد لا يتم حفظ معلومات الموقع في الصور أو مقاطع الفيديو.
- 📍 — معلومات الموقع متاحة. يتم حفظ معلومات الموقع في الصور أو مقاطع الفيديو.

### التقاط صورة في الظلام

لالتقاط الصور حتى في الإضاءة الخافتة، قم بالتبديل إلى الوضع الليلي.

لفتح الكاميرا، اضغط على مفتاح الكاميرا.

التبديل إلى الوضع الليلي

اختر **A** < **C**. لاستخدام الفلاش، اختر .

### تلميحات الصور ومقاطع الفيديو

لفتح الكاميرا، اضغط على مفتاح الكاميرا.

عند التقاط صورة:

- استخدم كلتا يديك للحفاظ على ثبات الكاميرا.
- عند التكبير، قد تنخفض جودة الصورة.
- يمكنك إضافة صورة إلى أحد الأسماء المدرجة في قائمة الأسماء. بعد التقاط صورة، اختر **≡** < استخدام الصورة < تخصيص للاسم. قم بتحريك الإطار لاقتصاص الصورة، وانقر فوق الشاشة لعرض شريط الأدوات، ثم اختر ✓، واختر الاسم، ثم اختر ✓.
- إذا لم تستخدم الكاميرا لمدة دقيقة تقريباً، فستنتقل إلى وضع الخمول. ولتنشيط الكاميرا، اضغط على مفتاح الكاميرا لفترة وجيزة.



احتفظ بمسافة آمنة عند استعمال الفلاش. لا تجرّب استخدام الفلاش على الأشخاص أو الحيوانات على نطاق قريب. لا تغط الفلاش أثناء التقاط الصورة.

عند تسجيل مقطع فيديو:

- للحصول على أفضل نتائج، قم بإغلاق أية تطبيقات مفتوحة قبل التسجيل.

- قم بالتسجيل إلى الذاكرة الكلية بهاتفك، إن أمكن.
  - للحصول على أفضل أداء عند تسجيل مقاطع فيديو على بطاقة ذاكرة، استخدم بطاقة microSD متوافقة وسريعة وعالية الجودة. الفئة الموصى بها من بطاقات microSD هي 4 (٣٢ ميجا بت/ثانية ٤ ميجا بايت/ثانية)) أو أعلى.
- قبل الاستخدام للمرة الأولى، قم بعمل نسخة احتياطية لأية بيانات مهمة على البطاقة واستخدم الهاتف لتهيئة البطاقة، حتى إذا تمت تهيئة البطاقة أو استخدامها في هاتف Nokia. تؤدي التهيئة إلى مسح كل ما هو موجود على البطاقة.
- إذا انخفض أداء بطاقة الذاكرة بمرور الوقت، فقم بإجراء نسخ احتياطي لأي محتوى هام موجود على البطاقة واستخدم الهاتف لتهيئة البطاقة.

### تسجيل مقطع فيديو

- بالإضافة إلى التقاط الصور باستخدام الهاتف، يمكنك أيضاً التقاط لحظاتك الخاصة كمقاطع فيديو.
- لفتح الكاميرا، اضغط على مفتاح الكاميرا.
- ١ للتبديل من وضع الصور إلى وضع الفيديو، عند الضرورة، اختر .
  - ٢ لبدء التسجيل، اضغط على مفتاح الكاميرا.
  - ٣ لإيقاف التسجيل مؤقتاً، اختر . إذا قمت بإيقاف التسجيل مؤقتاً ولم تضغط على أية مفاتيح خلال خمس دقائق، فسيتوقف التسجيل.
  - ٤ للتكبير أو التصغير، استخدم مفتاحي مستوى الصوت.
- لإيقاف التسجيل، اضغط على مفتاح الكاميرا. يتم حفظ الفيديو آلياً في الأستوديو.
- تلميح:** يمكنك إرسال مقطع الفيديو في رسالة وسائط متعددة. لتحديد حجم مقطع الفيديو للإرسال؛ قبل التسجيل، اختر  > جودة الفيديو، ثم اختر حجماً صغيراً كافياً، مثل جودة المشاركة.

### إرسال صورة أو مقطع فيديو

قد تكون الصورة أبلغ تعبيراً من الكلمات. لذا قم بإرسال صورة أو مقطع فيديو لتلك اللحظة الخاصة أو المعلومات الهامة التي تحتاج إلى نقلها بنجاح في رسالة وسائط متعددة أو رسالة بريد أو باستخدام Bluetooth.

### الإرسال في رسالة وسائط متعددة أو رسالة بريد

- ١ قم بالتقاط صورة أو تسجيل مقطع فيديو.
- ٢ اختر  > إرسال.
- ٣ اختر عبر رسالة أو عبر البريد.

- ٤ لإضافة أحد الأسماء كمستلم، اختر إلى. يمكنك أيضاً كتابة اسم المستلم أو رقم الهاتف أو العنوان، في الحقل إلى.
- ٥ اختر .

### الإرسال باستخدام خاصية Bluetooth

- ١ قم بالتقاط صورة أو تسجيل مقطع فيديو.
  - ٢ اختر  < إرسال < Bluetooth.
  - ٣ اختر الهاتف أو الجهاز المراد الاتصال به أو ابحث عن مزيد من الأجهزة.
- وإذا طلب الهاتف أو الجهاز الآخر رمز مرور، فأدخل رمز المرور.

### مشاركة صورة أو مقطع فيديو مباشرة من الكاميرا

هل تريد مشاركة الصور أو مقاطع الفيديو الخاصة بك مع أصدقائك؟ قم بتحميلها على إحدى خدمات الشبكات الاجتماعية.

لفتح الكاميرا، اضغط على مفتاح الكاميرا.

بعد التقاط صورة أو تسجيل مقطع فيديو، اختر ، ثم اتبع الإرشادات المعروضة على الهاتف.

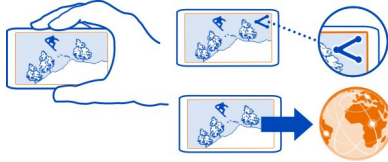

في أول مرة تقوم فيها بتحميل صورة أو مقطع فيديو على إحدى خدمات الشبكات الاجتماعية، تحتاج إلى تسجيل الدخول إلى الخدمة. وسيتم بعد ذلك إضافة الخدمة إلى قائمة خدمات المشاركة على الهاتف.

لا تدعم جميع خدمات الشبكات الاجتماعية جميع تنسيقات الملفات أو مقاطع الفيديو التي تم تسجيلها بجودة عالية.

**تلميح:** يمكنك أيضاً مشاركة الصور ومقاطع الفيديو مع هاتف آخر يدعم NFC. للمشاركة بعد التقاط صورة أو تسجيل مقطع فيديو، قم بلمس الهاتف الآخر بمنطقة NFC.

## الصور ومقاطع الفيديو

الاستوديو

حول الاستوديو

 اختر > الاستوديو.

يمكنك مشاهدة مقاطع الفيديو التي قمت بتسجيلها، أو استعراض الصور التي قمت بالتقاطها وعرضها.

ويمكنك أيضاً عرض الصور ومقاطع الفيديو على تلفاز متوافق. للاحتفاظ بنسخة ورقية، قم بطباعة أفضل اللقطات الخاصة بك.

لتسهيل البحث عن الصور ومقاطع الفيديو، قم بتنظيمها في ألبومات.

## عرض الصور ومقاطع الفيديو

اختر > الاستوديو.

استعراض الصور

اسحب بإصبعك إلى أعلى أو إلى أسفل.

عرض صورة

اختر الصورة.

لعرض الصورة التالية، اسحب بإصبعك من اليمين إلى اليسار. لعرض الصورة السابقة، اسحب بإصبعك من اليسار إلى اليمين.

التكبير

ضع إصبعين على الشاشة، ثم أزح إصبعيك بعيداً عن بعضهما. وللتصغير، قم بإزاحة الإصبعين معاً.

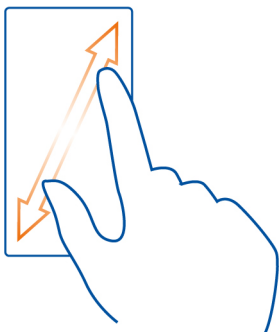

**تلميح:** للتكبير أو إعادة التصغير بسرعة، انقر نقرًا مزدوجًا فوق الشاشة.

**عرض شريط الأدوات**  
انقر نقرًا خفيفًا فوق الشاشة.

**عرض الصور كعرض شرائح**  
اختر صورة، ثم اختر ≡ < عرض شرائح > تشغيل. يبدأ عرض الشرائح من الصورة المحددة.

**عرض الصور في ألبوم كعرض شرائح**  
افتح علامة التبويب تاموبلأ [📁]. اختر واضغط مطولاً على الألبوم، ثم اختر عرض شرائح.

**تغيير ضبط عرض الشرائح**  
اختر صورة، ثم اختر ≡ < عرض شرائح > الضبط

**تشغيل مقطع فيديو**  
اختر مقطع الفيديو، ثم اختر ▶

يمكن إرسال الصور ومقاطع الفيديو إليك في رسالة بريد أو رسالة وسائط متعددة. لعرض هذه الصور ومقاطع الفيديو في وقت لاحق، قم بحفظها في الأستوديو.

**حفظ صورة أو مقطع فيديو في الأستوديو**  
١ في رسالة الوسائط المتعددة، اختر الصورة أو مقطع الفيديو.

٢ انقر فوق الشاشة، ثم اختر  > حفظ.

### تنظيم الصور

هل يوجد لديك عدد كبير من الصور على الهاتف وتريد تسهيل إيجاد الصورة التي تبحث عنها؟ يمكنك تنظيم الصور في ألبومات.

اختر  > الأستوديو.

إنشاء ألبوم جديد

افتح علامة التبويب الألبومات ، ثم اختر . أدخل اسمًا للألبوم.

نقل صورة إلى أحد الألبومات

١ اختر واضغط مطولاً على الصورة، ثم اختر إضافة للألبوم.

٢ اختر الألبوم المطلوب نقل الصورة إليه. لإنشاء ألبوم جديد للصورة، اختر ألبوم جديد.

تلميح: لنقل عدة صور إلى ألبوم، اختر واضغط مطولاً على صورة، ثم اختر تحديد. قم بتحديد الصور، ثم اختر واضغط مطولاً على إحدى الصور المحددة، واختر إضافة للألبوم.

إعادة تسمية ألبوم أو حذفه

اختر واضغط مطولاً على الألبوم، ثم اختر إعادة التسمية أو حذف.

لن يتم مسح الصور ومقاطع الفيديو الموجودة في الألبوم من الهاتف.

### مشاركة صورة أو مقطع فيديو من الأستوديو



هل تريد تحميل الصور أو مقاطع الفيديو إلى إحدى خدمات الشبكات الاجتماعية حتى يراها أصدقاؤك وأسرتك؟ يمكنك القيام بذلك مباشرةً من الأستوديو.

١ اختر  > الأستوديو.

٢ اختر صورة أو مقطع فيديو ليتم تحميله.

٣ انقر فوق الصورة أو مقطع الفيديو، ثم اختر .

٤ قم بإضافة تسمية توضيحية إذا كنت تريد ذلك، ثم اتبع الإرشادات المعروضة على الهاتف.

تلميح: لمشاركة عدة عناصر؛ من شاشة العرض الرئيسية، اختر ، ثم قم بتحديد العناصر المطلوب مشاركتها، واختر .

تلميح: يمكنك أيضاً مشاركة الصور ومقاطع الفيديو مع هاتف Nokia آخر يدعم NFC. للمشاركة، اختر صورة أو مقطع فيديو، ثم قم بلمس منطقة NFC الخاصة بالهاتف الآخر بمنطقة NFC الخاصة بهاتفك.

## مزامنة الصور ومقاطع الفيديو بين هاتفك وجهاز الكمبيوتر

هل قمت بالتقاط صور أو تسجيل مقاطع فيديو باستخدام هاتفك وتود مشاهدتها على جهاز الكمبيوتر؟ باستخدام كبل بيانات USB، يمكنك مزامنة الصور ومقاطع الفيديو بسهولة بين الهاتف وجهاز كمبيوتر.

- ١ قم بتوصيل هاتفك بجهاز كمبيوتر متوافق باستخدام كبل USB متوافق. إذا كنت تقوم بالمزامنة بين بطاقة ذاكرة في هاتفك وجهاز كمبيوتر، فتأكد من وجود بطاقة الذاكرة في الهاتف.
- ٢ افتح برنامج Nokia Suite على جهاز الكمبيوتر، ثم اتبع الإرشادات المعروضة عليه.



## نسخ الصور احتياطياً

هل تريد التأكد من أنك لن تفقد أية صور هامة؟ يمكنك استخدام برنامج Nokia Suite لعمل نسخة احتياطية من الصور الخاصة بك إلى جهاز الكمبيوتر.

- ١ قم بتوصيل هاتفك بجهاز كمبيوتر متوافق باستخدام كبل USB متوافق. إذا كنت تقوم بالنسخ بين بطاقة ذاكرة في هاتفك وجهاز كمبيوتر، فتأكد من وجود بطاقة الذاكرة في الهاتف.
- ٢ افتح برنامج Nokia Suite على جهاز الكمبيوتر، ثم اتبع الإرشادات المعروضة على البرنامج حول كيفية مزامنة الأستوديو.

## تعديل صورة قمت بالتقاطها



 يمكنك إضافة تأثيرات أو نصوص أو صور جاهزة أو إطارات إلى صورتك.

- ١ اختر  > محرر صور، ثم اختر الصورة.
- ٢ لتطبيق تأثير ما، اختر أحد الخيارات من شريط الأدوات.
- ٣ لحفظ الصورة التي تم تعديلها، اختر  > حفظ. مع العلم بأن الصورة المعدلة لا تحل محل الصورة الأصلية.

لعرض الصور التي قمت بتعديلها، اختر  > الأستوديو.

## محرر الفيديو

## حول محرر الفيديو

 اختر  > محرر فيديو.

يمكنك دمج صور ومقاطع فيديو مع أصوات، ومؤثرات، ونصوص، وتحويلهم بسهولة إلى أفلام قصيرة أو عروض شرائح.



يتم دعم برامج الترميز وتنسيقات الملفات التالية: H.263 و H.263 BL و WMV و JPEG و PNG و BMP و GIF و MP3 و AAC/AAC+ و eAAC+ و WAV و AMR-NB/AMR-WB.







قم بحفظ ملفات الصوت التي تريد استخدامها في أحد الأفلام في الحافظة ملفات الصوت الموجودة بها. **نفسك.**

ولا يمكنك إضافة صوت محمي بإدارة الحقوق الرقمية (DRM) إلى أحد الأفلام.

## إنشاء فيلم

يمكنك إنشاء أفلام قصيرة من الصور ومقاطع الفيديو لمشاركتها مع الأصدقاء والعائلة.



اختر  < محرر فيديو ثم اختر .

- 1 إضافة مقاطع فيديو وصور إلى الفيلم، اختر . لعرض الملفات التي قمت باختيارها، اسحب بإصبعك يساراً أو يميناً.
  - 2 إضافة مقاطع انتقالية بين مقاطع الفيديو والصور، اختر .
  - 3 إضافة أصوات يتم تشغيلها في الخلفية، اختر .
  - 4 إضافة نص أو ترجمة إلى الفيلم، اختر **Ab**.
  - 5 تحرير الفيلم، اختر . في وضع التعديل، يمكنك قطع طول مقطع الفيديو أو تحديد مدة عرض الصورة.
  - 6 لحفظ الفيلم، اختر  < حفظ مقطع الفيديو.
- يمكنك إعادة تحرير الفيلم لاحقاً. لحفظ المشروع، اختر  < حفظ المشروع.
- لعرض الفيلم الخاص بك في وقت لاحق، اختر  < الأستوديو.

## إنشاء عرض شرائح

هل تريد تحويل صور الإجازة إلى عرض شرائح أنيق؟ باستخدام النماذج المخصصة لأمزجة وأحداث مختلفة، يمكنك إنشاء عروض شرائح للمناسبات السنوية أو الحفلات أو الإجازات.

اختر  < محرر فيديو ثم اختر .

- 1 اختر نموذجاً لاستخدامه في عرض الشرائح. عند اختيار نموذج، يتم عرض معاينة.
- 2 إضافة صور إلى عرض الشرائح، اختر .
- 3 إضافة أصوات يتم تشغيلها في الخلفية، اختر .
- 4 إضافة عنوان، اختر **Ab**.
- 5 لمعاينة عرض الشرائح، اختر  < معاينة.

- ٦ لحفظ عرض الشرائح، اختر ≡ > حفظ مقطع الفيديو عند معاينة عرض الشرائح.
- ٧ يمكنك إعادة تحرير عرض الشرائح لاحقاً. لحفظ المشروع، اختر ≡ > حفظ المشروع.
- لعرض عرض الشرائح الخاص بك في وقت لاحق، اختر ⌘ > الاستوديو.

### طباعة صورة قمت بالتقاطها

يمكنك طباعة الصور مباشرةً من الهاتف باستخدام طابعة متوافقة.

- ١ استخدم كبل USB متوافق لتوصيل الهاتف بطابعة في الوضع نقل الوسائط.
- ٢ من الاستوديو، اختر الصورة المراد طباعتها.
- ٣ انقر فوق الشاشة، ثم اختر ≡ > طباعة.
- ٤ لاستخدام اتصال USB لإجراء الطباعة، اختر طباعة > عبر USB.
- ٥ لطباعة الصورة، اختر ≡ > طباعة.

**تلميح:** عندما يتم توصيل كبل USB، يمكنك تغيير وضع USB. اسحب لأسفل من منطقة الإشعار، ثم اختر .

### عرض الصور ومقاطع الفيديو على جهاز تلفاز

يمكنك عرض الصور ومقاطع الفيديو على جهاز تلفزيون متوافق، مما يجعل عرضها لعائلتك وأصدقائك أكثر سهولة.

#### عرض الصور ومقاطع الفيديو على تلفاز قياسي الدقة

يلزمك استخدام كبل توصيل الفيديو من Nokia (يتوفر بشكل منفصل)، وقد تحتاج إلى تغيير ضبط خرج التلفاز ونسبة العرض إلى الارتفاع.

لتغيير ضبط خرج التلفاز، اختر ⌘ > الضبط ثم اختر الهاتف > الأجهزة الملحقة > مخرج التلفزيون.

- ١ قم بتوصيل كبل توصيل فيديو Nokia بمدخل الفيديو الخاص بالتلفزيون المتوافق. يجب أن تتطابق ألوان الموصلات مع ألوان المقابس.

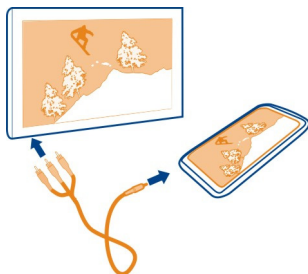

- ٢ قم بتوصيل الطرف الآخر لكبل توصيل الفيديو من Nokia بمنفذ توصيل Nokia AV الموجود في هاتفك. قد تحتاج إلى اختيار كبل مخرج التلفزيون كنوع اتصال.
- ٣ اختر الصورة أو مقطع الفيديو من الهاتف.

لا تقم بتوصيل منتجات تصدر إشارة خرج، حيث قد يؤدي هذا إلى تلف الجهاز. لا تقم بتوصيل أي مصدر فوكت بمنفذ توصيل Nokia AV. إذا قمت بتوصيل جهاز خارجي أو سماعة رأس خارجية - بخلاف المعتمدة من قبل Nokia للاستخدام مع هذا الجهاز - بمنفذ توصيل Nokia AV، فانتبه جيداً لمستويات الصوت.

## مقاطع الفيديو والتلفاز

### مقاطع الفيديو

#### حول مقاطع الفيديو

اختر > فيديو.

يمكنك تصفح مقاطع الفيديو، وتنزيلها، ومشاهدتها على هاتفك عندما تكون مشغولاً.

تلميح: احصل على مقاطع فيديو جديدة من متجر Nokia. للحصول على مزيد من المعلومات، انتقل إلى الموقع [www.nokia.com/support](http://www.nokia.com/support).

قد يؤدي استخدام الخدمات أو تنزيل محتوى إلى نقل كميات كبيرة من البيانات مما قد يؤدي إلى تضمين تكاليف نقل البيانات.

### تشغيل مقطع فيديو



اختر > فيديو.



لاستعراض مجموعة الفيديو، افتح علامة التبويب  لتصفح مقاطع الفيديو التي قمت بتسجيلها، اختر  > الأستوديو.

لتنزيل مقاطع الفيديو من متجر Nokia، افتح علامة التبويب .

### مشاهدة مقطع فيديو

اختر مقطع فيديو لتشغيله. للوصول إلى عناصر التحكم في مشغل الفيديو، انقر نقرًا خفيفًا فوق الشاشة.

إيقاف التشغيل مؤقتًا أو استئنافه  
اختر  أو .

تقديم سريع أو ترجيع  
اختر واضغط مطولاً على  أو .

إذا كانت نسبة العرض إلى الارتفاع في مقطع الفيديو ليست مثل النسبة الموجودة في شاشة الهاتف، فيمكنك تكبير الصورة أو توسيعها بحيث تملأ الشاشة.

قم بتكبير الصورة أو توسيعها  
اختر  > نخ. عرض إلى ارتفاع.

## نسخ مقاطع الفيديو بين هاتفك وجهاز الكمبيوتر

هل قمت بتسجيل مقاطع الفيديو التي تريد مشاهدتها على جهاز الكمبيوتر باستخدام هاتفك؟ أو هل تريد نسخ مقاطع الفيديو من الهاتف إلى جهاز الكمبيوتر؟ استخدم كبل بيانات USB متوافق لنسخ مقاطع الفيديو الخاصة بك بين الهاتف وجهاز كمبيوتر.

١ استخدم كبل بيانات USB متوافق لتوصيل هاتفك بجهاز كمبيوتر.



إذا كنت تقوم بالنسخ بين بطاقة ذاكرة في هاتفك وجهاز كمبيوتر، فتأكد من تركيب بطاقة الذاكرة.

٢ افتح برنامج Nokia Suite الموجود على جهاز الكمبيوتر، ثم اتبع الإرشادات المعروضة.

## الموسيقى والصوت

### مشغل الموسيقى



#### حول مشغل الموسيقى

 اختر  < مشغل الموسيقى.

يمكنك استخدام مشغل الموسيقى على هاتفك للاستماع إلى الموسيقى وروابط الوسائط أثناء الانتقال.

### تشغيل الموسيقى



اختر  < مشغل الموسيقى.

١ اختر  أو  أو  لعرض الأغاني والفنانين والألبومات والأنواع.



٢ اختر أغنية أو ألبوم.

تلميح: للاستماع إلى الأغاني في ترتيب عشوائي، اختر .

إيقاف التشغيل مؤقتًا واستئناف التشغيل

لإيقاف التشغيل مؤقتًا، اختر ؛ ولاستئناف التشغيل، اختر .

التقديم السريع أو التراجع السريع لأغنية

اختر واضغط مطولاً على  أو .

تشغيل الأغنية بشكل متكرر

اختر .

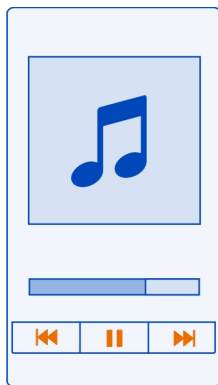

**تلميح:** أثناء الاستماع إلى أغنية، يمكنك العودة إلى الشاشة الرئيسية وترك الأغنية قيد التشغيل في الخلفية.

### إنشاء قائمة تشغيل

هل تريد الاستماع إلى موسيقى مختلفة بمقامات لمختلف الأجواء؟ من خلال قوائم التشغيل، يمكنك إنشاء مختارات من الأغاني لتشغيلها في حافظة محددة.

اختر  > مشغل الموسيقى.

١ اختر واضغط مطولاً على أغنية أو ألبوم أو نوع، ثم اختر إضافة إلى قائمة تشغيل.

٢ اختر قائمة تشغيل أو اختر قائمة تشغيل جديدة لإنشاء قائمة تشغيل جديدة.

### تشغيل قائمة تشغيل

اختر  ثم اختر قائمة تشغيل.

### حذف أغنية من قائمة تشغيل

في شاشة عرض قائمة التشغيل، اختر واضغط مطولاً على الأغنية، ثم اختر إزالة. هذه العملية لا تحذف الأغنية من الهاتف، وإنما تقوم بإزالتها من قائمة التشغيل فقط.

**تلميح:** يعمل التطبيق مشغل الموسيقى تلقائياً على إنشاء قائمة تشغيل للأغاني الأكثر تشغيلاً والتشغيلات الأخيرة والأغاني التي لم يتم تشغيلها مطلقاً والإضافات الأخيرة من الأغاني.

### عرض كلمات الأغاني عند الاستماع إلى أغنية

لعرض كلمات الأغاني أثناء التشغيل، قم بنسخ ملفات كلمات الأغاني داخل نفس الحافظة مثل ملفات الموسيقى. يجب أن تتوافق أسماء ملفات كلمات الأغاني مع أسماء ملفات الموسيقى المناظرة لها.

يدعم مشغل الموسيقى تنسيقات LRC الأساسية والمحسنة، كما يدعم أيضاً كلمات الأغاني المضمنة داخل أغنية باستخدام تنسيق بيانات تعريف ID3v2.

استخدم فقط كلمات الأغاني التي تم الحصول عليها بطريقة شرعية.

### مزامنة الموسيقى بين هاتفك وجهاز الكمبيوتر

هل لديك موسيقى على جهاز الكمبيوتر الخاص بك وتريد الاستماع إليها على الهاتف؟ يعد Nokia Suite هو أسرع طريقة لنسخ الموسيقى إلى هاتفك، كما يمكنك استخدامه لإدارة مجموعة الموسيقى الخاصة بك ومزامنتها.



- ١ قم بتوصيل هاتفك بجهاز كمبيوتر متوافق باستخدام كبل USB متوافق.
  - ٢ اسحب لأسفل من منطقة الإشعار على هاتفك، ثم اختر **Nokia Suite < USB**.
  - ٣ من جهاز الكمبيوتر، قم بفتح **Nokia Suite**. تأكد من حصولك على أحدث إصدار من **Nokia Suite**.
  - ٤ قم بسحب الموسيقى وإسقاطها إلى هاتفك. للحصول على مزيد من المعلومات، راجع التعليمات الخاصة ببرنامج **Nokia Suite**.
  - ٥ في مشغل الموسيقى، اختر **≡ < مكتبة الموسيقى > تحديث**.
- قم بتنزيل أحدث إصدار من **Nokia Suite** من خلال الموقع [www.nokia.com/support](http://www.nokia.com/support).
- يمكن حماية بعض ملفات الموسيقى بواسطة إدارة الحقوق الرقمية (DRM) ولا يمكن تشغيلها على أكثر من جهاز واحد.

## حول موسيقى Nokia

اختر > موسيقى Nokia.

باستخدام موسيقى Nokia، يمكنك شراء الأغاني وتنزيلها على هاتفك وعلى جهاز الكمبيوتر. تصفح موسيقى Nokia واكتشف الأغاني الجديدة والأغاني القديمة المفضلة لديك.

قد لا تتوفر هذه الخدمة في بعض المناطق أو البلدان، وتتوفر الخدمات والخيارات المختلفة وفقاً للبلد محل إقامتك.

لتنزيل الموسيقى، يلزمك إنشاء حساب Nokia مجاني.

يمكنك إنشاء حساب Nokia والانضمام إلى موسيقى Nokia وتسجيل الدخول إلى حسابك باستخدام أي مما يلي:

- هاتفك
- متصفح ويب متوافق
- Nokia Suite

إذا كان لديك بالفعل حساب Nokia، يمكنك إذاً استخدام هذا الحساب مع موسيقى Nokia.

إذا كان لديك أي رصيد أو أية تنزيلات أو إذا كنت مشتركاً في تنزيل بلا حدود من خلال حساب Nokia، فلا تغلق هذا الحساب. فإذا قمت بإغلاقه، سيتم فقدانها جميعاً.

## المحتوى المحمي

يأتي محتوى إدارة الحقوق الرقمية (DRM) المحمي، مثل الصور أو مقاطع الفيديو أو الموسيقى، مصحوباً بترخيص مرتبط يحدد حقوقك في استخدام المحتوى. لا يمكن استخدام أغاني DRM المحمية، مثل نغمات الرنين أو نغمات التنبيه.

ويمكنك عرض تفاصيل التراخيص وحالتها وجلب التراخيص وحذفها.

## إدارة تراخيص الحقوق الرقمية

اختر > الضبط > الهاتف > إدارة الهاتف > ضبط الحماية > المحتوى المحمي.

## لتسجيل الأصوات

اختر > المسجل.



تسجيل مقطع صوت

اختر .

إيقاف التسجيل

اختر  يتم حفظ مقطع الصوت آلياً في حافظة ملفات الصوت في تطبيق الملفات.

إرسال مقطع صوت مسجل كرسالة صوتية

اختر  < إرسال.

تشغيل الموسيقى عبر الراديو

حول جهاز إرسال FM

اختر  < إرسال FM.

يمكنك تشغيل الأغاني المخزنة على الهاتف من خلال أي راديو FM متوافق، مثل راديو السيارة أو نظام الاستريو المنزلي.

تقدر مسافة تشغيل جهاز إرسال FM بحوالي مترين (٦ أقدام). قد تتسبب العوائق مثل، الجدران أو الأجهزة الإلكترونية الأخرى أو محطات الراديو العامة في حدوث تشويش لعملية الإرسال. يختلف تردد التشغيل لجهاز إرسال FM باختلاف المنطقة.

قد يسبب جهاز إرسال FM تشويشاً على أجهزة راديو FM القريبة والتي تعمل على التردد ذاته. ولتفادي هذا التشويش، ابحث دائماً على تردد FM خالٍ على جهاز الراديو المستقبل قبل استخدام جهاز إرسال FM.

لا يمكن استخدام جهاز إرسال FM في نفس الوقت كراديو FM في هاتفك.

**ملاحظة:** قد تكون هناك بعض القيود على استخدام جهاز إرسال FM في بعض البلدان. للحصول على مزيد من المعلومات، اتصل بالسلطات المحلية وانتقل إلى الموقع [www.nokia.com/fmtransmitter](http://www.nokia.com/fmtransmitter).

تشغيل أغنية عبر إذاعة

هل تريد الاستماع إلى الموسيقى بمستوى صوت أعلى، أو من عبر سماعات ستريو hi-fi ذات جودة أعلى؟ يمكنك تشغيل الموسيقى عبر راديو FM.

١ قم بتشغيل جهاز الراديو المستقبل على تردد خالٍ.

٢ اختر  < مشغل الموسيقى.

٣ اختر أغنية أو قائمة تشغيل.

٤ اختر ≡ < تشغيل عبر الراديو.

٥ أدخل التردد الذي قمت بتوليف جهاز الراديو المستقبل عليه. على سبيل المثال، إذا كان التردد ١٠٧,٨ ميغا هرتز غير مستخدم في منطقتك وقمت بتوليف راديو FM الخاص بك على هذا التردد، فعليك أيضاً أن تقوم بتوليف جهاز إرسال FM على التردد ١٠٧,٨ ميغا هرتز.

لضبط مستوى الصوت، استخدم وظيفة مستوى الصوت الموجودة في جهاز الراديو المستقبل. تأكد من عدم كتم صوت الهاتف.

**تلميح:** لتنشيط جهاز إرسال FM أو إلغاء تنشيطه، قم بإضافة عنصر الواجهة تشغيل عبر الراديو إلى الشاشة الرئيسية.

يتم توفير هذا التطبيق للاستخدام الشخصي للمحتوى الذي تم الحصول عليه بطريقة قانونية فقط.

إذاعة FM

حول إذاعة FM

اختر ≡ < إذاعة FM.

يمكنك الاستماع إلى محطات إذاعة FM باستخدام الهاتف. فقط قم بتوصيل سماعة الرأس، ثم اختر محطة.

للاستماع إلى الراديو، يجب توصيل سماعة رأس متوافقة بالجهاز. تعمل سماعة الرأس كهوائي.

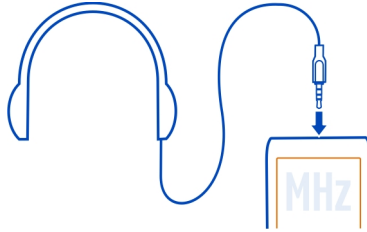

لا يمكن الاستماع إلى الإذاعة عبر سماعة رأس Bluetooth.

يمكنك الاستماع إلى الإذاعة حتى إذا تم تنشيط الوضع غير متصل في هاتفك وليس لديك تغطية شبكة خلوية. تعتمد جودة إذاعة الراديو على نطاق تغطية إشارة راديو FM في موقعك.

يمكنك إجراء مكالمة أو الرد على مكالمة أثناء الاستماع إلى الإذاعة. يتم كتم صوت الإذاعة تلقائياً أثناء مكالمة نشطة.

## البحث عن محطات إذاعة وحفظها

ابحث عن محطات الإذاعة المفضلة لديك واحفظها، حتى يمكن الاستماع إليها بسهولة في وقت لاحق.

اختر  < إذاعة FM.

عند استخدام راديو FM للمرة الأولى، يقوم هذا التطبيق بالبحث الآلي عن محطات الإذاعة المتاحة. إذا لم يتم العثور على أية محطة، يمكنك ضبط التردد يدوياً. يمكنك أيضاً استخدام ميزة المسح التلقائي بعد ذلك.

## ضبط تردد يدوياً

١ اختر  < توليف المحطات يدوياً.

٢ لضبط التردد المطلوب يدوياً، اختر السهم المتجه لأعلى أو السهم المتجه لأسفل. نطاق التردد المدعوم هو ٨٧,٥-١٠٨,٠ ميجا هرتز.

## البحث عن كل المحطات المتاحة

اختر .

## الاستماع إلى الراديو

استمتع بمحطات إذاعة FM المفضلة لديك أثناء التنقل!

اختر  < إذاعة FM.



الانتقال إلى المحطة التالية أو المحطة السابقة

اختر  أو .

عرض جميع المحطات المتاحة

اختر .

البحث عن محطات أخرى متاحة

اختر واضغط مطولاً على  أو .

تلميح: للوصول بسهولة إلى الإذاعة، قم بإضافة عنصر واجهة الإذاعة إلى الشاشة الرئيسية.

## إعادة ترتيب قائمة المحطات المحفوظة

يمكنك إعادة ترتيب قائمة المحطات المحفوظة، بحيث تكون محطاتك المفضلة على رأس القائمة.

اختر  < إذاعة FM.

يتم عمل قائمة بالمحطات التي قمت بحفظها في شاشة عرض قائمة المحطات.

### نقل محطة في القائمة

- ١ من شريط الأدوات، اختر .
- ٢ اختر مع الاستمرار اسمًا للمحطة، ومن القائمة المنبثقة، اختر نقل.
- ٣ اختر المكان الجديد في القائمة.

## الخرائط

### معلومات حول تطبيقات الخرائط

يعرض لك تطبيق "الخرائط" الأماكن القريبة منك، ويقوم بتوجيهك إلى أي مكان تريد الذهاب إليه.

- ابحث عن المدن والشوارع والخدمات باستخدام خرائط.
- قم بمزامنة المواقع والطرق المفضلة لديك بين هاتفك وخدمة خرائط Nokia على الويب.
- اعثر على طريقك من خلال التوجيهات التي ترشدك خطوة بخطوة باستخدام قيادة.
- الحصول على الاتجاهات المجدولة من الباب إلى الباب لتجمع أوضاعًا مختلفة للنقل العام باستخدام النقل العام.
- تحقق من حالة الجو الحالية والتوقعات الجوية للأيام القادمة، إذا كان ذلك متاحًا، باستخدام الطقس.

قد لا تتوفر معلومات التنسيق في جميع المناطق.

قد لا تتوفر بعض الخدمات في جميع البلدان، وقد يتم توفيرها بلغات محددة فقط وقد تعتمد الخدمات على الشبكة. لمزيد من المعلومات، اتصل بمزود خدمة الشبكة.

قد يؤدي استخدام الخدمات أو تنزيل محتوى إلى نقل كميات كبيرة من البيانات مما قد يؤدي إلى تضمين تكاليف نقل البيانات.

قد تكون محتويات الخرائط الرقمية غير دقيقة وغير كاملة في بعض الأحيان. لذا لا تعتمد كلياً على المحتوى أو الخدمة في الاتصالات الضرورية، مثل حالات الطوارئ.

تم إنشاء بعض أجزاء المحتوى بواسطة أطراف أخرى وليس من خلال Nokia. وقد يكون المحتوى غير دقيق ويتوقف الأمر على مدى توفره.

## الملاحة إلى وجهتك

### القيادة إلى الوجهة

عندما تحتاج إلى الحصول على الاتجاهات خطوة بخطوة أثناء القيادة، يساعدك التطبيق قيادة في الوصول إلى وجهتك.

اختر  > قيادة.



### القيادة إلى وجهة

اختر تعيين وجهة، ثم اختر أحد الخيارات.

### بدء القيادة بدون وجهة محددة

اختر القيادة فقط. تتبع الخريطة موقعك.

### القيادة إلى المنزل

اختر قيادة للمنزل.

عند اختيار قيادة للمنزل لأول مرة، فسيُطلب منك تحديد موقع منزلك.

### تغيير موقع منزلك

اختر  > إعدادات > موقع المنزل > إعادة تحديد.

يجب الالتزام بكافة القوانين المحلية. لا تستخدم الهاتف يدوياً أثناء قيادة السيارة. تذكر أن السلامة على الطريق تأتي أولاً.

## تغيير لغة التوجيه الصوتي أثناء القيادة

يساعدك التوجيه الصوتي على العثور على طريقك للوجهة، مما يتيح لك حرية الاستمتاع بالرحلة.  
اختر  < قيادة.

اختر  < إعدادات < التوجيه الصوتي ثم إحدى اللغات.

قد لا يتوفر التوجيه الصوتي بلغتك.

إيقاف تشغيل التوجيه الصوتي

اختر  < إعدادات < التوجيه الصوتي < بلا.

## تغيير شكل شاشة عرض التطبيق "قيادة"

هل تود مشاهدة خرائط ثلاثية الأبعاد أكثر واقعية، أو هل تستخدم التطبيق قيادة ليلاً، عندما يكون الجو مظلماً؟ باستخدام أوضاع الخريطة المختلفة، يمكنك مشاهدة المعلومات التي تحتاجها بوضوح في جميع الأوقات.

اختر  < قيادة.

عرض الخريطة في وضع ثلاثي الأبعاد

اختر  < للرجوع إلى وضع ثنائي الأبعاد، اختر الرمز مرة أخرى.



لمشاهدة الخريطة بشكل واضح عندما يكون الجو مظلماً أيضاً، يمكنك تنشيط الوضع الليلي.

تنشيط الوضع الليلي

اختر  <  < ألوان < الوضع الليلي.

يتم تدوير الخريطة إلى اتجاه القيادة افتراضياً.



قم بتوجيه الخريطة تجاه الشمال

اختر . لتدوير الخريطة مرة أخرى إلى اتجاه القيادة، اختر  مرة أخرى.

## اختر الطريق المفضل لديك

يمكن لتطبيق قيادة اختيار الطريق الذي يناسب احتياجاتك وتفضيلاتك.

١ اختر  < قيادة.

٢ اختر  <  < إعدادات الطريق.

٣ اختر اختيار الطريق < طريق أسرع أو طريق أقصر.

٤ للجمع بين ميزات الطرق القصيرة والسريعة، اختر اختيار الطريق < مُحسن.

يمكنك أيضاً، على سبيل المثال، اختيار السماح باستخدام الطرق السريعة أو الطرق التي بها رسوم أو العبّارات، أو تجنب استخدامها.

## الحصول على معلومات المرور والسلامة

قم بتحسين تجربة القيادة باستخدام معلومات الوقت الفعلي الخاصة بالأحداث المرورية والمساعدة للسير في الممرات وتحذيرات حد السرعة.

اختر  < قيادة.

عرض الأحداث المرورية على الخريطة

أثناء التنقل، اختر  < المرور. يتم عرض الأحداث كمثلثات وخطوط

يمكنك ضبط هاتفك لإخطارك عندما تتجاوز حد السرعة.

الحصول على تحذيرات حد السرعة

١ اختر  < تنبيهات.

٢ في حقل حالة تنبيه حد السرعة، اختر تشغيل.

٣ لتحديد المقدار الذي يمكن تجاوزه من حد السرعة قبل أن يحذرك الهاتف، اختر انخفاض حد السرعة عن ٨٠ كم/ساعة أو حد السرعة يرتفع عن ٨٠ كم/ساعة.

يمكنك ضبط قيادة لتجنب الأحداث المرورية، مثل ازدحام المرور أو أعمال الصيانة على الطرق في تخطيط طريق والتوجيه. قيادة لفحص الطريق بانتظام أثناء التنقل وتحديث التوجيه آلياً.

تجنب أحداث المرور

اختر  < إعدادات الطريق < تجنب ازدحام المرور.

قد يختلف مدى توفر معلومات المرور تبعاً للمنطقة والبلد.

قد تظهر مواقع كاميرات مراقبة السرعة على الطريق أثناء الملاحة، وذلك في حال تمكين هذه الميزة. تحظر بعض الاختصاصات القضائية استخدام البيانات المتعلقة بمواقع كاميرات مراقبة السرعة أو تنظيمه. ولا تعد Nokia مسئولة عن دقة استخدام بيانات موقع الكاميرا أو العواقب الناتجة عن استخدامها.

## السير إلى الوجهة

عند الحاجة إلى توجيهات لاتباع طريق سيراً على الأقدام، يقوم التطبيق بخرائط بإرشادك عبر الميادين والمتنزهات ومناطق السير وحتى مراكز التسوق.



اختر  < خرائط

١ اختر مكاناً ومنطقة المعلومات الخاصة به الموجودة بأعلى الشاشة.

٢ اختر ملاحه < سير هنا.

وتكون الخريطة متجهة إلى الشمال افتراضياً.

قم بتدوير الخريطة باتجاه وجهة السير

اختر . لتدوير الخريطة مرة أخرى باتجاه الشمال، اختر  مرة أخرى.

يمكنك أيضاً اختيار نوع الطريق الذي تريد لملاحه السير اتباعه.

اختيار وضع السير

١ اختر  < إعدادات < الخرائط والسير < إعدادات الطريق.

٢ اختر الطريق المفضل < شوارع أو خط مستقيم.



يكون خط مستقيم مفيداً في المناطق البعيدة عن الطريق حيث تعرض اتجاه السير.

أثناء السير، يمكنك التحقق من لوحة المعلومات للحصول على معلومات، مثل المسافة التي قمت بسيرها ومعدل سرعتك.

تحقق من جهاز قياس الرحلات من لوحة القيادة

في شاشة عرض ملاحه السير، اختر  < لوحة المعلومات.

إعادة ضبط جهاز قياس الرحلات

اختر  < إعادة ضبط. لإعادة ضبط جميع العدادات، اختر  < إعادة ضبط الكل.

قد لا يكون جهاز قياس الرحلات دقيقاً، بناءً على مدى توفر اتصال GPS وجودته.

تغيير لغة التوجيه الصوتي أثناء السير

يمكنك تغيير لغة التوجيه الصوتي بسهولة أو إيقاف تشغيله تماماً.

اختر  < خرائط

اختر  < إعدادات < الخرائط والسير < التوجيه الصوتي ثم إحدى اللغات.



قد لا يتوفر التوجيه الصوتي بلغتك.

**إيقاف تشغيل التوجيه الصوتي**  
اختر ≡ > إعدادات > الخرائط والسير > التوجيه الصوتي > بلا.

### اعثر على طريقك باستخدام النقل العام

يمكن أن تكون جدولة رحلتك باستخدام الترام والقطارات والحافلات صعبة - لما لا تترك مهام التخطيط لها تفك؟

- ١ اختر 🗺️ > النقل العام.
- ٢ اختر مخطط الرحلة.
- ٣ إذا كنت لا تود بدء رحلتك من مكانك الحالي، فاكتب نقطة البدء في مربع من، ثم اختر من الكلمات المماثلة.
- ٤ اكتب وجهتك في مربع إلى، ثم اختر من الكلمات المماثلة.
- ٥ ولمشاهدة رحلات مبكرة أو لاحقة، اسحب الشاشة يسارًا أو يمينًا. قم بتثبيت إصبعك في مكانه حتى يتم حساب الرحلات.
- ٦ لمشاهدة الرحلة بالتفصيل، اختر الرحلة.

**تلميح:** في عرض تفاصيل الرحلة، لمشاهدة الرحلة السابقة أو اللاحقة، اسحب يسارًا أو يمينًا.

**تلميح:** هل تحتاج إلى مساعدة عند السير إلى موقف الحافلات؟ لمشاهدة الموقف في تطبيق الخرائط في شاشة عرض تفاصيل الرحلة، اختر قسم السير في الرحلة الخاصة بك.

إذا لم تكن بيانات الخريطة المطلوبة مخزنة على هاتفك، ولديك اتصال ببيانات نشط عبر الإنترنت، يتم تنزيل الخريطة للمنطقة آليًا.

هل تخطط لبدء الرحلة لاحقًا في اليوم المطلوب؟ يمكنك تعيين الوقت الذي تريد لبدء الرحلة أو وقت الوصول الذي تريده.

### تغيير وقت الرحلة

اختر ⚙️، ثم اختر مغادرة أو وصول.

يكون توجيه النقل العام متاحًا للمناطق المختارة حول العالم.

في بعض المناطق، لا تكون الجداول الزمنية متاحة، وتكون تخطيطات الرحلة مجرد تقديرات. وفي بعض المناطق، لا يمكنك مشاهدة الرحلات السابقة أو اللاحقة، أو تغيير وقت الرحلة.

إن خدمة النقل العام هي خدمة مجانية.

قد يؤدي استخدام الخدمات أو تنزيل محتوى إلى نقل كميات كبيرة من البيانات مما قد يؤدي إلى تضمين تكاليف نقل البيانات.

### البحث عن المواقع والمحطات القريبة منك

ألا تعرف أين يوجد أقرب موقف للحافلات؟ يعمل النقل العام على البحث عن المواقع والمحطات القريبة منك، ثم يتحقق من مواعيد رحلات المغادرة التالية من أجلك.

١ اختر  > النقل العام، ثم اختر مواصلات قريبة.

٢ إذا كنت لا تريد البحث عن مواعيد الرحلات المغادرة من مكانك الحالي، فاكتب نقطة بدء في مربع البحث عن مواصلات قريبة، ثم اختر من بين الكلمات المماثلة.

٣ اختر موقف أو محطة.

تلميح: لمشاهدة المواقع أو المحطات القريبة منك على الخريطة، بعد اختيار نقطة البدء الخاصة بك، اختر .



في بعض المناطق، لا تكون الجداول الزمنية متاحة، وتكون تخطيطات الرحلة مجرد تقديرات. وفي بعض المناطق، لا يمكنك مشاهدة مواعيد الرحلات المغادرة من المواقع أو المحطات.

### البحث عن الأماكن وعرضها

#### مشاهدة مكان تواجدك على الخريطة

إذا كنت بحاجة إلى الحصول على اتجاهاتك، فتتحقق من مكان تواجدك على الخريطة. يمكنك أيضاً استكشاف مدن وبلدان مختلفة.

اختر  > خرائط.

يعرض  مكان تواجدك. عند البحث عن موقعك، يوضع . إذا لم يتمكن التطبيق من العثور عليك، فسيعرض  آخر موقع معروف لك.

في حالة عدم توفر التحديد الدقيق للموقع، تعرض هالة حمراء موجودة حول رمز الموقع المنطقة العامة التي قد تكون متواجداً بها. وفي المناطق المكتظة بالسكان، تكون دقة التقديرات أفضل، وتكون الهالة الحمراء أقل اتساعاً.

#### تصفح الخريطة

اسحب الخريطة بإصبعك. وتكون الخريطة متجهة للشمال افتراضياً. إذا كنت تريد تدوير الخريطة بحيث تعرض الاتجاه الذي تواجهه، فاخر .

مشاهدة موقعك الحالي أو آخر موقع معروف

اختر .

## التكبير أو التصغير

اختر + أو -.

**تلميح:** يمكنك أيضاً وضع إصبعين على الخريطة ثم سحب الإصبعين للخارج للتكبير أو سحبهما للداخل للتصغير. لا تدعم جميع الهواتف هذه الميزة.

**تلميح:** هل تريد مشاهدة صور العطللة الخاصة بك على الخريطة؟ قم بتعيين الكاميرا الخاصة بك لتقوم بحفظ معلومات الموقع في صورتك، ومن ثم يمكنك مشاهدة صورتك في تطبيق الخرائط في المكان الذي تم التقاطها به. لإيقاف تشغيل هذه الميزة، اختر ⚙️، ثم قم بإلغاء تحديد مربع الاختيار الصور الخاصة بك.

إذا قمت بتصفح منطقة لا تغطيها خرائط الشوارع المخزنة على هاتفك ولديك اتصال بشبكة الإنترنت، فسيتم تنزيل خرائط الشوارع الجديدة كليا.

## منع تنزيل خرائط الشوارع تلقائياً

١ اختر ≡ > إعدادات > عام.

٢ اختر اتصال > عدم اتصال.

تختلف تغطية التطبيق "خرائط" باختلاف البلد والمنطقة.

## البحث عن موقع

يساعدك التطبيق "خرائط" على البحث عن مواقع وشركات محددة.

اختر 📍 > خرائط و Q.

١ أدخل كلمات بحث، مثل عنوان شارع أو اسم مكان.

٢ اختر أحد العناصر من قائمة التطابقات المقترحة.

يتم عرض الموقع على الخريطة.

## العودة إلى قائمة التطابقات المقترحة

اختر Q.

**تلميح:** في شاشة عرض البحث، يمكنك أيضاً الاختيار من القائمة الخاصة بكلمات البحث السابقة.

## البحث عن أنواع مختلفة من الأماكن المجاورة

اختر ≡ ثم اختر إحدى الفئات، مثل النقل أو وسائل الراحة أو التسوق.



**تلميح:** يمكنك استخدام صفحة التفاصيل الخاصة بالموقع الذي تم العثور عليه للملاحة إلى المكان بسهولة، أو لعرض معلومات الاتصال، أو لحفظ الموقع أو مشاركته. اختر المكان، وسيظهر المكان على الخريطة. لعرض صفحة التفاصيل، اختر منطقة المعلومات الموجودة أعلى الشاشة.

إذا لم يتم العثور على أية نتائج بحث، فتأكد من صحة هجاء كلمات البحث. قد تؤثر مشكلات اتصال الإنترنت أيضًا على النتائج في حالة البحث على الإنترنت.

إذا كانت لديك خرائط خاصة بالمنطقة التي تبحث عنها مخزنة على الهاتف، يمكنك أيضًا الحصول على نتائج بحث دون وجود اتصال نشط بالإنترنت لتفادي تكاليف نقل البيانات، ولكن قد تكون نتائج البحث محدودة.

### تنزيل الخرائط وتحديثها

قم بحفظ خرائط الشوارع الجديدة على هاتفك قبل القيام برحلة لتتمكن من تصفح الخرائط بدون وجود اتصال بالإنترنت أثناء السفر.

اختر  < خرائط ثم اختر  < Map Loader.

لتنزيل الخرائط وتحديثها على هاتفك، تحتاج إلى اتصال Wi-Fi نشط.

### تنزيل خرائط جديدة

١ اختر إضافة خرائط جديدة.

٢ اختر قارة وبلدًا، ثم اختر تنزيل.

### تحديث الخرائط

اختر تحقق من وجود تحديثات.

### إزالة خريطة

اختر واضغط مطولاً على بلد ما، ثم قم بتأكيد رغبتك في إزالة الخريطة.

**تلميح:** يمكنك أيضًا استخدام تطبيق جهاز الكمبيوتر Nokia Suite لتنزيل أحدث خرائط الشوارع وملفات التوجيه الصوتي ونسخها إلى هاتفك. لتنزيل التطبيق Nokia Suite وتثبيته، انتقل إلى الموقع [www.nokia.com/support](http://www.nokia.com/support).

عند تثبيت إصدار أحدث من تطبيق "الخرائط" على هاتفك، يتم حذف الخرائط الخاصة بالمنطقة أو البلد. قبل استخدام التطبيق Nokia Suite لتنزيل خرائط جديدة، افتح تطبيق "الخرائط" وأغلقه، ثم تأكد من وجود أحدث إصدار من التطبيق Nokia Suite مثبتًا على جهاز الكمبيوتر الخاص بك.

### تغيير شكل الخريطة

يمكنك تغيير شكل الخريطة حتى تتمكن من مشاهدة المعلومات التي تكون بحاجة إليها فقط.

اختر  > خرائط

لعرض المباني الشهيرة ونقاط الجذب  
اختر  > علامات أرضية.

لعرض طرق النقل العام  
اختر  > خطوط المرور.

قد تختلف الميزات المتاحة حسب المنطقة.

## الطقس



هل سيسقط المطر في فترة بعد الظهر؟ ما هي درجة الحرارة في يوم السبت؟ استخدم ميزة الطقس للتحقق من الأحوال الحالية أو نشرة الأيام القادمة.

اختر  > الطقس.

تصفح النشرة الجوية المفصلة

لتصفح النشرة التالية أو السابقة حسب الوقت، قم بسحب مربع تمرير الوقت الموجود في أسفل شاشة العرض.

عرض نشرة لخمسة أيام

اختر . للعودة مرة أخرى لشاشة عرض النشرة المفصلة، اختر .

قد لا تكون هذه الخدمة متوفرة في بلدك.

## حول طرق تحديد الموقع

يقوم التطبيق بخرائط بعرض موقعك على الخريطة باستخدام نظام GPS أو A-GPS أو Wi-Fi أو نظام تحديد المواقع المعتمد على الشبكة (الهوية الخلوية).

قد يتطلب نظام A-GPS والتحسينات الأخرى لنظام GPS نقل كميات صغيرة من البيانات عبر الشبكة الخلوية.

GPS	إن نظام تحديد المواقع العالمي (GPS) هو نظام ملاحة يستخدم أقماراً صناعية لاكتشاف مكان تواجدك.
A-GPS	يجلب نظام GPS المساعد (A-GPS) - خدمة شبكة - معلومات الموقع باستخدام الشبكة الخلوية ويساعد نظام GPS على حساب موقعك الحالي.

يتم إعداد الهاتف لاستخدام خدمة نظام تحديد المواقع العالمي (المساعد A-GPS) الخاصة بشركة Nokia ما لم يكن مزود خدمة الشبكة الخاص بك لديه إعدادات نظام A-GPS الخاصة به. للحصول على بيانات المساعدة على هاتفك، يجب أن تكون قادراً على الاتصال بشبكة الإنترنت. يحصل هاتفك على البيانات من الخدمة عند الحاجة فقط.	
يعمل تحديد الموقع باستخدام Wi-Fi على تحسين دقة تحديد الموقع عند عدم توفر إشارات GPS وخاصةً عندما تكون في الداخل أو بين مباني مرتفعة.	Wi-Fi
باستخدام نظام تحديد الموقع المعتمد على الشبكة (الهوية الخلوية)، يقوم التطبيق خرائط بتحديد موقعك من خلال النظام الخلوي المتصل بهاتفك حالياً.	الهوية الخلوية

قد يتأثر توفر إشارات GPS وجودتها بالموقع ومواقع القمر الصناعي والمباني والعوائق الطبيعية وأحوال الطقس والتعديلات التي تقوم بها حكومة الولايات المتحدة على نظام GPS. قد لا تتوفر إشارات GPS داخل المباني أو في الأنفاق.

لا تستخدم نظام GPS لقياس الموقع بدقة، ولا تعتمد مطلقاً على بيانات الموقع التي يوفرها نظام GPS والشبكات الخلوية فقط.

قد تختلف دقة تحديد المواقع من بضعة أمتار إلى عدة كيلومترات حسب طرق تحديد المواقع المتوفرة.

### إيقاف تشغيل طرق تحديد الموقع

لتوفير تكاليف البيانات، خاصةً أثناء التواجد بالخارج، يمكنك إيقاف تشغيل نظام تحديد المواقع العالمي المساعد (A-GPS) أو Wi-Fi أو نظام تحديد المواقع المعتمد على الشبكة (الهوية الخلوية).

اختر  < الضبط.

اختر ضبط التطبيقات < الموقع < طرق تحديد الموقع، ثم قم بإيقاف تشغيل طرق تحديد الموقع التي لا تريد استخدامها.

قد يستغرق اكتشاف موقعك وقتاً أطول، وقد يكون الموقع غير دقيق بشكل أكبر، وقد يفقد جهاز استقبال GPS موقعك بشكل أكثر تكراراً.

### حفظ الأماكن ومشاركتها

حفظ مكان أو عرضه

للمساعدة في التخطيط للسفر الخاص بك، يمكنك البحث عن أماكن مثل الفنادق أو نقاط الجذب أو محطات البنزين، وحفظها في هاتفك.

اختر  < خرائط

حفظ مكان

- ١ للبحث عن أحد العناوين أو الأماكن، اختر Q.
- ٢ اختر منطقة معلومات المكان الموجودة بأعلى الشاشة.
- ٣ في صفحة التفاصيل، اختر ★.

عرض مكان محفوظ

في شاشة العرض الرئيسية، اختر Q < ★ < الأماكن ثم اختر المكان.



قم بتجميع الأماكن في مجموعة، على سبيل المثال، عندما تقوم بتخطيط رحلة.

إضافة مكان محفوظ إلى مجموعة

- ١ اختر الأماكن.
- ٢ اختر واضغط مطولاً على المكان، ثم اختر تنظيم المجموعات.
- ٣ اختر مجموعة جديدة أو إحدى المجموعات الموجودة بالفعل، ثم اختر ✓.

مزامنة المفضلة

قم بتخطيط رحلة على جهاز الكمبيوتر على موقع الخرائط؛ خرائط Nokia على الويب، ومزامنة الأماكن المحفوظة باستخدام هاتفك، والوصول إلى التخطيط أثناء الانتقال.

- ١ تأكد من قيامك بتسجيل الدخول إلى حساب Nokia الخاص بك.
- ٢ اختر  < خرائط
- ٣ اختر Q < ★ < . إذا لم يكن لديك حساب Nokia، فسيُطلب منك إنشاء حساب.

تتطلب المزامنة وجود اتصال إنترنت، وقد تتضمن نقل كميات كبيرة من البيانات عبر شبكة مزود الخدمة. للحصول على معلومات حول تكاليف نقل البيانات، اتصل بمزود خدمة الشبكة.

لاستخدام خدمة الخرائط؛ خرائط Nokia على الويب، انتقل إلى الموقع [maps.nokia.com](http://maps.nokia.com).

إرسال مكان إلى أحد الأصدقاء

عندما تريد عرض مكان ما على الخريطة لأصدقائك، يمكنك إرسال المكان إليهم.

اختر  < خرائط

لعرض المكان على الخريطة، لا يحتاج أصدقاؤك لأن يكون لديهم هاتف Nokia، ولكن يتطلب ذلك اتصال إنترنت.

١ اختر أحد الأماكن ومنطقة المعلومات الخاصة به الموجودة أعلى الشاشة.

٢ اختر مشاركة > مشاركة عبر SMS أو مشاركة عبر البريد الإلكتروني.

يتم إرسال رسالة بريد إلكتروني أو رسالة نصية تحتوي على رابط بالموقع الموجود على الخريطة إلى صديقك.

### إرسال تقرير بمعلومات خاطئة في الخرائط

إذا لاحظت أن المعلومات الموجهة على الخريطة غير صحيحة أو مفقودة، فقم بإبلاغ Nokia بذلك.

اختر أحد الأماكن من الخريطة ومنطقة المعلومات الخاصة به الموجودة أعلى الشاشة، ثم اختر تقرير.

قد لا تتوفر هذه الخدمة لبلدك أو منطقتك. يتطلب الإبلاغ عن معلومات غير صحيحة أو مفقودة اتصال إنترنت.

يمكنك الإبلاغ عن مشكلات، مثل:

- أسماء شوارع مفقودة أو غير صحيحة
  - شوارع تم إغلاقها أو غير ممهدة للسير فيها
  - قيود أو حدود سرعة غير صحيحة
- يمكنك إضافة مزيد من التفاصيل عند الإبلاغ.

## إدارة الوقت

### الساعة

#### معلومات حول الساعة

اختر  > الساعة.

**تلميح:** لفتح الساعة، يمكنك أيضًا اختيار الساعة من الشاشة الرئيسية.

ضبط المنبهات وإدارتها والتحقق من التوقيات المحلية في مختلف البلدان والمدن.

### ضبط الوقت والتاريخ

من الشاشة الرئيسية، اختر الساعة.

اختر  > الضبط أو الوقت أو اختر التاريخ.



### ضبط منبه

يمكنك استخدام هاتفك كمنبه.

في الشاشة الرئيسية، اختر الساعة.

١ اختر +.

٢ قم بضبط وقت المنبه، ثم أدخل وصفاً.

٣ لضبط المنبه ليصدر صوتاً، على سبيل المثال، في نفس الوقت كل يوم، اختر تكرر.

### حذف منبه

اختر مع الاستمرار المنبه، ومن القائمة المنبثقة، اختر حذف المنبه.

### ضبط تنبيه على غفوة

عند صدور صوت التنبيه، يمكنك ضبط التنبيه على غفوة. وهذا يوقف التنبيه مؤقتاً لفترة زمنية محددة.

وعند صدور صوت التنبيه، اختر غفوة.

### ضبط طول زمن الغفوة

١ في الشاشة الرئيسية، اختر الساعة.

٢ اختر ≡ < الضبط > مدة غفوة المنبه، ثم قم بضبط طول المدة الزمنية.

تلميح: يمكنك أيضاً ضبط المنبهات على غفوة وذلك بتدوير شاشة الهاتف إلى أسفل.

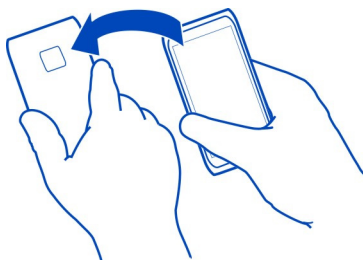

### تحديث الوقت والتاريخ آلياً

يمكنك ضبط الهاتف لتحديث الوقت والتاريخ ومنطقة الوقت آلياً. التحديث الآلي هو خدمة شبكة.

في الشاشة الرئيسية، اختر الساعة.

اختر ≡ > الضبط > التحديث الآلي للوقت > تشغيل.

### تغيير منطقة الوقت عند السفر

يمكنك ضبط الساعة على التوقيت المحلي أثناء السفر إلى الخارج أو عرض الوقت في مواقع مختلفة.

في الشاشة الرئيسية، اختر الساعة.

افتح علامة تبويب التوقيت العالمي ١٠٦.

### إضافة موقع

اختر +، ثم اختر موقعاً. يمكنك إضافة حتى ١٥ موقع. للحصول على دول لديها مناطق زمنية متعددة، يمكنك إضافة عدة مناطق.

### تعيين موقعك الحالي

اختر مع الاستمرار أحد المواقع، ومن القائمة المنبثقة، اختر تعيين كموقع حالي. ويتم تغيير الوقت في هاتفك وفقاً للموقع المحدد. تأكد من صحة الوقت.

**تلميح:** هل تريد إزالة موقع ما بسرعة؟ اختر واضغط مطولاً على الموقع، ومن القائمة المنبثقة، اختر إزالة.

### مراجعة الوقت في مدن مختلفة

لعرض الوقت في مواقع مختلفة، قم بإضافتها إلى علامة تبويب التوقيت العالمي. ويمكنك أيضاً إضافة صور للمواقع، على سبيل المثال، صورة لأحد أصدقائك الذي يعيش في المدينة التي تستفسر عنها، أو منظر من أحد الأماكن السياحية المفضلة.

من الشاشة الرئيسية، اختر الساعة.

افتح علامة تبويب التوقيت العالمي ١٠٦.

### إضافة موقع

اختر +، ثم اختر موقعاً. يمكنك إضافة حتى ١٥ موقعاً. للحصول على دول لديها مناطق زمنية متعددة، يمكنك إضافة عدة مناطق.

إضافة صورة موقع  
اختر واضغط مطولا على الموقع، ومن القائمة المنبثقة، اختر تغيير الصورة ثم اختر إحدى الصور.

### التقويم

#### معلومات حول التقويم

12 اختر > التقويم.

باستخدام التقويم بهاتفك، يمكنك حفظ جداول المواعيد التي قمت بتنظيمها.

تلميح: هل تريد الوصول بسرعة إلى التقويم؟ إضافة عنصر واجهة مستخدم للتقويم على الشاشة الرئيسية.

#### عرض جدول مواعيدك في هذا الأسبوع

يمكنك استعراض أحداث التقويم في شاشات عرض مختلفة، للتحقق بسهولة من جميع الأحداث الخاصة بأسبوع معين، استخدم شاشة عرض الأسبوع.

اختر > التقويم.

اختر رقم الأسبوع المطلوب.

تلميح: لتكبير حجم المنطقة المعروضة أو تصغيرها، ضع إصبعين على الشاشة، ثم قم بإزاحتها إلى الخارج أو إلى الداخل.

#### استعراض أحداث التقويم في شاشات عرض مختلفة

هل تريد الإطلاع على كل أحداث التقويم في يوم معين؟ يمكنك استعراض أحداث التقويم في شاشات عرض مختلفة.

اختر > التقويم.

اختر ، ثم اختر العرض المطلوب.

تلميح: للانتقال إلى اليوم السابق أو اليوم التالي أو الأسبوع التالي أو الشهر التالي في شاشة عرض مناسبة، اسحب بإصبعك لليسار أو اليمين.

#### إضافة حدث تقويم

اختر > التقويم.

- ١ اختر (اضغط لإنشاء حدث)، أو إذا كانت هناك أحداث موجودة، فانقر نقرًا خفيفًا فوق المنطقة الموجودة أسفل الحدث. يكون نوع حدث التقويم الافتراضي هو اجتماع.
- ٢ قم بملء الحقول.
- ٣ لتكرار حدث التقويم بعد فاصل زمني منتظم، اختر  واختر الفاصل الزمني. اختر تكرار حتى، ثم أدخل تاريخ الانتهاء.
- ٤ اختر ✓.

**تلميح:** كما يمكنك إضافة حدث تقويم في شاشة عرض اليوم. اختر واضغط مطولاً على نقطة بدء، ثم قم بسحب الأسهم لضبط المدة.

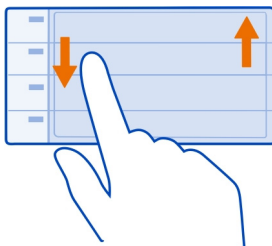

### استخدام تقويمات منفصلة للعمل والوقت الحر

يمكنك الحصول على أكثر من تقويم واحد. قم بإنشاء تقويم للعمل وآخر لوقت الفراغ. اختر  < التقويم.

### إنشاء تقويم جديد

- ١ اختر  < التقاويم < +.
- ٢ أدخل اسمًا، وقم بضبط رمز لون للتقويم.
- ٣ حدد الرؤية للتقويم. عندما يكون التقويم مخفيًا، لن يتم عرض أحداث التقويم ورسائل التذكير في شاشات عرض التقويم المختلفة أو على الشاشة الرئيسية.
- ٤ اختر ✓.

### تعديل الضبط الخاص بتقويم

- ١ في شاشة عرض التقاويم، اختر التقويم المطلوب.
- ٢ قم بتغيير الاسم واللون والرؤية.

٣ اختر ✓.

إضافة قيد إلى تقويم معين

١ عند إضافة حدث تقويم، اختر [12] ثم اختر التقويم.

٢ قم بملء الحقول، ثم اختر ✓.

تشير رمز الألوان إلى التقويم الذي ينتمي إليه الحدث.

إضافة مهمة إلى قائمة المهام

هل لديك مهام هامة تتولاها في العمل أو كتب يجب إعادتها للمكتبة أو ربما حدث ما تريد حضوره؟ يمكنك إضافة مهام (قائمة المهام) إلى التقويم. إذا كان لديك موعد محدد معين، فقم بضبط رسالة تذكير.

اختر  > التقويم.

١ اختر (اضغط لإنشاء حدث)، أو إذا كانت هناك أحداث موجودة، فانقر نقرًا خفيفًا فوق المنطقة الموجودة أسفل الحدث.

٢ اختر حقل نوع الحدث ، ثم اختر المهام كنوع حدث.

٣ قم بملء الحقول.

٤ لتعيين رسالة تذكيرية للمهمة، اختر .

٥ اختر ✓.

تذكّر عيد ميلاد

يمكنك إضافة رسالة تذكير لأعياد الميلاد والتواريخ الخاصة الأخرى. يتم تكرار رسائل التذكير سنويًا.

اختر  > التقويم.

١ اختر (اضغط لإنشاء حدث)، أو إذا كانت هناك أحداث موجودة، فانقر نقرًا خفيفًا فوق المنطقة الموجودة أسفل الحدث.

٢ اختر حقل نوع الحدث ، ثم اختر مناسبة كنوع حدث.

٣ قم بملء الحقول، ثم اختر ✓.

إرسال طلب اجتماع

يمكنك إنشاء طلبات اجتماع، وإرسالها للمشاركين.



اختر  > التقويم.

قبل إنشاء طلب اجتماع جديد وإرساله، يجب إعداد صندوق بريد.

- ١ افتح علامة التبويب، ثم اختر ≡ < إرسال < عبر البريد.
- ٢ أضف المشاركين في الاجتماع كمستلمين لرسالة البريد التي تتضمن الطلب.
- ٣ لإرسال الطلب، اختر .

### إضافة الموقع إلى أحد أحداث التقويم

هل لديك موعد في مكان لم تزره من قبل؟ يمكنك إضافة معلومات الموقع إلى حدث التقويم. اختر  < التقويم.

- ١ اختر (اضغط لإنشاء حدث)، أو إذا كانت هناك أحداث موجودة، فانقر فوق المنطقة الموجودة أسفل الحدث.
- ٢ اختر  أدخل الموقع، ثم اختر الموقع في تطبيق "الخرائط". يمكنك أيضًا اختيار الموقع يدويًا في حقل النص.
- ٣ اختر .

## المكتب

Quickoffice

حول Quickoffice

اختر  < Quickoffice.

يتكون Quickoffice مما يلي:

- تطبيق Quickword لعرض مستندات Microsoft Word
- تطبيق Quicksheet لعرض أوراق عمل Microsoft Excel
- تطبيق Quickpoint لعرض عروض Microsoft PowerPoint التقديمية

لشراء نسخة المحرر من التطبيق Quickoffice، اختر التحديثات والترقيات.

تدعم تطبيقات المكتب الميزات الشائعة لبرامج Microsoft Word و PowerPoint و Excel (Microsoft Office 2000 و XP و 2003). لا يتم دعم جميع تنسيقات الملفات.

### قراءة مستندات Microsoft Word و Excel و PowerPoint

يمكنك عرض مستندات Microsoft Office، مثل مستندات Word أو أوراق عمل Excel أو عروض PowerPoint التقديمية.

اختر  < Quickoffice.

فتح ملف

اختر تصفح ملفات والذاكرة التي تريد تخزين الملف فيها، ثم قم بالاستعراض حتى تصل إلى الحافظة الصحيحة واختر الملف.

فرز ملفات

اختر  < فرز حسب.

## قراءة مستندات PDF

اختر  < Adobe Reader.

فتح ملف

اختر تصفح ملفات، ثم اختر الذاكرة التي يتم حفظ الملف فيها. قم باستعراض الحافظة الصحيحة، ثم اختر الملف.

## استخدام الحاسبة

اختر  < الحاسبة.

١ أدخل الرقم الأول من العملية الحسابية.

٢ اختر وظيفة، مثل إضافة أو طرح.

٣ أدخل الرقم التالي من العملية الحسابية.

٤ اختر =.

حفظ ناتج عملية حسابية أو جلبها

اختر  < الذاكرة < حفظ أو اختر استرجاع.

## كتابة ملاحظة

من السهل فقدان الملاحظات التي تدون في الأوراق. وبدلاً من تدوينها، يمكنك حفظ الملاحظات والقوائم الخاصة بك على الهاتف، بحيث تكون معك دائماً في أي وقت. كما يمكنك إرسال الملاحظات إلى الأصدقاء والعائلة.

اختر  < ملاحظات.

- ١ اختر إنشاء ملاحظة.
  - ٢ اكتب ملاحظتك في حقل الملاحظة، ثم اختر ✓.
- إرسال ملاحظة**  
افتح الملاحظة، ثم اختر ≡ < إرسال، ثم اختر طريقة الإرسال.

## ترجمة كلمات

يمكنك ترجمة كلمات من لغة إلى أخرى. 

اختر ☞ < القاموس.

- ١ اكتب كلمة في حقل البحث. يتم عرض مقترحات ترجمة الكلمات.
- ٢ اختر الكلمة من القائمة.
- ٣ للاستماع إلى النطق، اختر ≡ < استماع

**تغيير اللغة المصدر أو اللغة الهدف**  
اختر ≡ < اللغات < المصدر أو الهدف.

**تنزيل مزيد من اللغات من الإنترنت**  
اختر ≡ < اللغات < تنزيل لغات.

اللغة الإنجليزية لغة مثبتة مسبقاً، ويمكنك إضافة لغتين إضافيتين. مع العلم أن هناك بعض اللغات غير مدعومة.

## فتح الملفات المضغوطة أو إنشائها

يمكنك فتح ملفات واستخلاصها من الملفات المضغوطة. يمكنك أيضاً إنشاء ملفات مضغوطة جديدة لتخزين الملفات وضغطها.   
اختر ☞ < Zip.

## الدردشة مع زملاء

باستخدام Microsoft® Communicator Mobile، يمكنك التواصل مع زملائك في المكتب وحول العالم والتعاون معهم. 



١ اختر Communicator > .

٢ قم بتحديد الضبط.

Microsoft® Communicator Mobile is provided for use with validly licensed copies of Microsoft Office Communications server 2007 R2 and Lync 2010. If you do not have a valid license for Microsoft Office Communications server 2007 R2 or Lync 2010, you may not use this software.

قد لا تتوفر بعض الخدمات في جميع البلدان، وقد يتم توفيرها باللغات المحددة فقط. وقد تعتمد الخدمات على الشبكة. للحصول على مزيد من المعلومات، اتصل بمزود خدمة الشبكة الخاص بك. قد يؤدي استخدام الخدمات أو تنزيل محتوى إلى نقل كميات كبيرة من البيانات مما قد يؤدي إلى تضمين تكاليف نقل البيانات.

### إدارة الهاتف

الحفاظ على تحديث برامج الهاتف وتطبيقاته

حول تحديثات برامج الهاتف وتطبيقاته

كن مساهماً لكل ما هو حديث - قم بتحديث برامج هاتفك وتطبيقاته، للحصول على ميزات جديدة ومحسنة لهاتفك. كما يعمل تحديث البرامج على تحسين أداء الهاتف أيضاً.



من المستحسن عمل نسخة احتياطية لبياناتك الشخصية قبل تحديث برامج الهاتف.

### تحذير: ⚠️

إذا قمت بتثبيت تحديث برنامج، فلا يمكنك استخدام الجهاز حتى تعمل مكالمات طوارئ حتى يتم انتهاء التثبيت وإعادة تشغيل الجهاز.

قد يؤدي استخدام الخدمات أو تنزيل محتوى إلى نقل كميات كبيرة من البيانات مما قد يؤدي إلى تضمين تكاليف نقل البيانات.

قبل بدء التحديث، قم بتوصيل جهاز الشحن أو تأكد من أن بطارية الجهاز مشحونة على نحو كاف.

بعد إجراء عملية التحديث، قد تصبح إرشادات دليل المستخدم غير محدثة. وقد تعثر على دليل المستخدم المحدث من الموقع [www.nokia.com/support](http://www.nokia.com/support).

### تحديث برامج الهاتف وتطبيقاته باستخدام هاتفك

يمكنك التحقق من توفر تحديثات لبرامج الهاتف أو تطبيقاته، ثم تنزيلها وتثبيتها على الهاتف لاسلكيًا (خدمة شبكة). يمكنك أيضًا ضبط الهاتف للتحقق آليًا من التحديثات وإخطارك عند توفر تحديثات هامة أو موصى بها.

اختر  > التحديث.

قد تكون بحاجة إلى إعادة تشغيل هاتفك لإنهاء التحديث.

### عرض تفاصيل التحديث

اختر واضغط مطولاً على أحد التحديثات.

### تثبيت جميع التحديثات

اختر .

### اختيار التحديثات المراد تثبيتها

اختر  > تعليم التحديثات، ثم اختر التحديثات التي تريد تثبيتها. يتم تحديد جميع التحديثات افتراضياً.

### ضبط جهازك للبحث آلياً عن التحديثات

اختر  > الضبط > بحث آلي عن التحديثات.

### تحديث برامج الهاتف باستخدام جهاز الكمبيوتر

يمكنك استخدام تطبيق جهاز الكمبيوتر Nokia Suite لتحديث برامج هاتفك. يلزمك جهاز كمبيوتر متوافق واتصال إنترنت عالي السرعة وكبل USB متوافق لتوصيل هاتفك بجهاز الكمبيوتر.

للحصول على مزيد من المعلومات وتنزيل التطبيق Nokia Suite، انتقل إلى الموقع [www.nokia.com/support](http://www.nokia.com/support).

### إدارة الملفات

### حول مدير الملفات

اختر  > الملفات.

يمكنك تصفح الملفات وإدارتها وفتحها على هاتفك. يمكنك أيضاً عرض ملفات وإدارتها على بطاقة ذاكرة متوافقة تم تركيبها.

### عرض الملفات المخزنة في الهاتف

اختر  > الملفات، ثم اختر الذاكرة المطلوبة.

يتم عرض الملفات والحافظات الموجودة في أعلى مستوى من موقع هذه الذاكرة.

### عرض الأسماء الموجودة في حافظة

اختر الحافظة.

### تنظيم الملفات

يمكنك إنشاء حافظات جديدة لمساعدتك في تنظيم الملفات. ويمكن أن يؤدي ذلك إلى تسهيل نسخ المحتوى احتياطياً أو تحميله. من داخل الحافظات، يمكنك نسخ الملفات والحافظات الفرعية أو نقلهما أو مسحهما.

اختر  > الملفات.

### إنشاء حافظة جديدة

في الحافظة التي تريد إنشاء حافظة فرعية فيها، اختر  > حافظة جديدة.

### نسخ ملف أو نقله

اختر مع الاستمرار الملف، ومن القائمة المنبثقة، اختر الخيار المناسب.

### مسح ملف من إحدى الحافظات

اختر مع الاستمرار الملف، ومن القائمة المنبثقة، اختر الخيار المناسب.

### نسخ عدة ملفات أو نقلها أو مسحها في ذات الوقت

١ اختر  > تحديد عناصر عديدة.

٢ اختر الملفات.

٣ اختر  ثم اختر الخيار المناسب.

### نسخ الملفات احتياطياً

هل تريد التأكد من أنك لن تفقد أية ملفات هامة؟ يمكنك إنشاء نسخ احتياطية من ذاكرة الهاتف.

اختر  > الملفات، ثم اختر نسخ اح. واستعادة.

من الموصى به إجراء نسخ احتياطي لذاكرة الهاتف باستمرار.

**تلميح:** استخدم Nokia Suite لإجراء نسخ احتياطي للمحتويات الخاصة بك إلى جهاز كمبيوتر متوافق. إذا تعرض هاتفك إلى السرقة أو التلف، فستظل جميع ملفاتك الهامة متوفرة.



### تهيئة الذاكرة الكلية

هل تريد مسح كل المحتوى من الذاكرة الكبيرة للهاتف؟ يمكنك تهيئة الذاكرة الكبيرة.

قم بعمل نسخة احتياطية من كافة المحتويات التي تريد الاحتفاظ بها قبل تهيئة الذاكرة الكبيرة. حيث يتم مسح كافة المحتويات الموجودة بها بشكل دائم.

١ اختر > الملفات.

٢ اختر واضغط مطولاً على الذاكرة الكلية، ثم اختر تهيئة.

ولا تقم بتهيئة الذاكرة الكبيرة باستخدام برامج جهاز الكمبيوتر؛ حيث قد يسبب ذلك أداءً منخفضاً.

يمكنك استخدام Nokia Suite لعمل نسخة احتياطية من المحتوى إلى جهاز كمبيوتر متوافق. قد تمنع تقنيات إدارة الحقوق الرقمية (DRM) استرجاع بعض المحتويات المنسوخة احتياطياً. لمزيد من المعلومات حول إدارة الحقوق الرقمية DRM المستخدمة مع محتوى هاتفك، يرجى الاتصال بمزود الخدمة.

### تهيئة بطاقة ذاكرة

هل تريد مسح كل المحتوى من بطاقة الذاكرة؟ فعند تهيئة بطاقة ذاكرة، يتم مسح كافة البيانات الموجودة عليها.

١ اختر > الملفات.

٢ اختر مع الاستمرار بطاقة الذاكرة، ومن القائمة المنبثقة، اختر تهيئة.

## كلمة السر تحمي بطاقة الذاكرة

هل تريد حماية بطاقة الذاكرة ضد الاستخدام غير المسموح؟ يمكنك ضبط كلمة سر لحماية البيانات.

- ١ اختر  > الملفات.
  - ٢ اختر واضغط مطوئاً على بطاقة الذاكرة، ومن القائمة المنبثقة، اختر تعيين كلمة المرور.
  - ٣ لإدخال كلمة سر.
- احتفظ بسرية كلمة السر وفي مكان آمن بعيداً عن بطاقة الذاكرة.

## تفريغ ذاكرة الهاتف

هل تحتاج إلى زيادة الذاكرة المتاحة بالهاتف، حتى تتمكن من تثبيت المزيد من التطبيقات، أو إضافة المزيد من المحتويات؟

يمكنك حذف ما يلي إذا لم تعد في حاجة إليهم:

- الرسائل النصية ورسائل الوسائط المتعددة ورسائل البريد
- قيود الأسماء وتفاصيلها
- تطبيقات
- ملفات التثبيت (.sisx أو .sis) الخاصة بالتطبيقات المثبتة
- الموسيقى أو الصور أو مقاطع الفيديو

قم بنسخ المحتويات التي ترغب في الاحتفاظ بها إلى بطاقة الذاكرة الكلية، أو بطاقة ذاكرة متوافقة (إذا كانت متوفرة) أو إلى جهاز كمبيوتر متوافق.

## إدارة التطبيقات

### حول التطبيقات

 > الضبط وتطبيقات مثبتة.

ويمكنك عرض تفاصيل التطبيقات المثبتة وحذف التطبيقات وتحديد ضبط التثبيت.

يمكنك تثبيت الأنواع التالية من التطبيقات:

- تطبيقات Java™ ME ذات امتدادات الملف .jad أو .jar.
  - التطبيقات المتوافقة مع نظام التشغيل Symbian ذات امتداد الملفات .sis أو .sisx.
  - التطبيقات المصغرة التي بامتداد ملف .wgz.
- فقط قم بتثبيت التطبيقات المتوافقة مع هاتفك.

## إزالة تطبيق من الهاتف

يمكنك إزالة التطبيقات المثبتة التي لم تعد تريد الاحتفاظ بها أو استخدامها، وذلك لزيادة حجم الذاكرة المتاحة.

اختر  > الضبط > ثم اختر تطبيقات مثبتة.

١ اختر مثبت بالفعل.

٢ اختر واضغط مطولاً على التطبيق المطلوب إزالته، ثم اختر إلغاء التثبيت.

في حالة إزالة أحد التطبيقات، يمكن إعادة تثبيته فقط إذا كان لديك ملف التثبيت الأصلي أو نسخة احتياطية كاملة من التطبيق الذي تمت إزالته. قد لا تتمكن من فتح الملفات التي تم إنشاؤها باستخدام التطبيق الذي تمت إزالته.

في حالة اعتماد أحد التطبيقات المثبتة على تطبيق تمت إزالته، فقد يتوقف التطبيق المثبت عن العمل. للحصول على التفاصيل، راجع وثائق المستخدم الخاصة بالتطبيق المثبت.

قد تستخدم ملفات التثبيت مساحات كبيرة من الذاكرة مما يمنعك من تخزين الملفات الأخرى. استخدم برنامج Nokia Suite لنسخ ملفات التثبيت احتياطياً على جهاز كمبيوتر متوافق، ثم استخدم مدير الملفات لإزالة الملفات من ذاكرة الهاتف.

## مزامنة محتوى

## حول التزامن

 اختر > الضبط > التوصيل > نقل البيانات > المزامنة.

هل تود عمل نسخة احتياطية للتقويم والملاحظات والمحتويات الأخرى وتكون في متناول يدك، سواء كنت جالساً أمام جهاز الكمبيوتر الخاص بك أو أثناء تنقلك من خلال الهاتف؟ يمكنك مزامنة الأسماء والملاحظات والمحتويات الأخرى بين هاتفك ومركز خدمة بعيد. بعد إجراء المزامنة، يكون لديك نسخة احتياطية لبياناتك الهامة على مركز الخدمة.



## مزامنة محتوى بين هاتفك ومركز خدمة بعيد

قم بمزامنة المحتوى الهام بين الهاتف ومركز خدمة بعيد لعمل نسخة يمكنك الوصول إليها من أي مكان.

اختر  > الضبط والتوصيل > نقل البيانات > المزامنة.

قد تتسلم ضبط التزامن كرسالة تهيئة من مزود خدمة الشبكة الخاص بك. ويتم حفظ ضبط التزامن كوضع تزامن. عند فتح التطبيق، يتم عرض الوضع الافتراضي أو آخر وضع تزامن قمت باستخدامه.

تضمن أنواع المحتوى أو استبعادها

اختر نوع محتوى.

مزامنة المحتوى

اختر  > مزامنة.

تلميح: لمزامنة محتوى بين هاتفك وخدمات Nokia، استخدم التطبيق مزامنة Nokia.

## حول مزامنة Nokia

اختر  > زامن Nokia.

يمكنك مزامنة الأسماء وأحداث التقويم والملاحظات بين الهاتف وخدمات Nokia. وبهذه الطريقة، يمكن أن يكون لديك وبشكل دائم نسخة احتياطية من المحتويات الهامة. لاستخدام مزامنة Nokia، ستحتاج إلى حساب Nokia. إذا لم يكن لديك حساب، فقم بالوصول إلى إحدى خدمات Nokia - وسيتم سؤالك عما إذا كنت تريد إنشاء واحدًا.

إذا قمت باستخدام مزامنة Nokia لمزامنة الأسماء تلقائيًا باستخدام خدمات Nokia، فلا تسمح بالمزامنة باستخدام أية خدمة أخرى، مثل Mail for Exchange، لاحتمال حدوث تعارض.

## نسخ الأسماء أو الصور بين الهواتف

يمكنك مزامنة الأسماء والصور والمحتويات الأخرى بين هاتفي Nokia متوافقين بدون مقابل باستخدام Bluetooth.

اختر  > الضبط > التوصيل > نقل البيانات > نقل البيانات.

١ اختر مما يلي:

 — لنسخ المحتوى من هاتف آخر.

 — لنسخ المحتوى إلى هاتف آخر.

④ — لمزامنة المحتوى بين هاتفين.

- ٢ اختر الهاتف الذي تريد الاتصال به، ثم قم بإقران الهاتفين. يجب تنشيط اتصال Bluetooth في كلا الهاتفين.
- ٣ وإذا طلب الهاتف الآخر رمز مرور، فأدخل رمز المرور. ويجب إدخال رمز المرور، والذي يمكنك من تعريف نفسك، في كلا الهاتفين. ويكون رمز المرور ثابتاً في بعض الهواتف. للحصول على التفاصيل، راجع دليل مستخدم الهاتف الآخر.
- يكون رمز المرور صالحاً فقط للاتصال الحالي.
- ٤ اختر المحتوى، ثم اختر موافق.

## حماية الهاتف

### ضبط الهاتف للقفل آلياً

هل تريد حماية هاتفك ضد الاستخدام غير المصرح به؟ قم بإنشاء رمز حماية، ثم اضبط هاتفك على القفل تلقائياً عند عدم استخدامك له.

- ١ اختر  < الضبط < الهاتف < إدارة الهاتف وضبط الحماية < الهاتف وبطاقة SIM.
- ٢ اختر مدة القفل الآلي < بتحديد المستخدم، ثم قم بضبط المدة الزمنية التي ينتظرها الهاتف قبل أن يتم قفله ذاتياً.
- ٣ قم بإنشاء رمز الحماية مستخدماً ٤ أحرف كحد أدنى. يمكنك استخدام الأرقام، والرموز، والأحرف الكبيرة والصغيرة.

**تلميح:** لكتابة أحرف أو رموز، اضغط مع الاستمرار على #.

احتفظ برمز الحماية في مكان سري وآمن بعيداً عن هاتفك. إذا نسيت رمز الحماية وكان الهاتف مغلقاً، سيلزمك إجراء صيانة لهاتفك. وقد يتم تطبيق تكاليف إضافية، وقد يتم مسح جميع بياناتك الشخصية الموجودة على الهاتف. لمزيد من المعلومات، اتصل بمركز Nokia Care أو اتصل بوكيل الهاتف.

### قفل الهاتف يدوياً

من الشاشة الرئيسية، اضغط على مفتاح التشغيل  واختر قفل الهاتف، ثم أدخل رمز الحماية.

### إلغاء قفل الهاتف

أزح مفتاح القفل، وأدخل رمز الحماية، ثم اختر موافق.

إذا كان مفتاح القفل بعيداً عن متناولك، فاضغط على مفتاح القائمة، ثم اختر إلغاء.

### قفل هاتفك عن بعد

هل نسيت هاتفك في العمل وتريد قفله لمنع الاستخدام غير المصرح به؟ يمكنك قفل هاتفك عن بعد باستخدام رسالة نصية محددة مسبقاً. يمكنك أيضاً قفل بطاقة الذاكرة عن بعد.



### تمكين القفل عن بعد

- ١ اختر  < الضبط < الهاتف < إدارة الهاتف وضبط الحماية < الهاتف وبطاقة SIM < قفل الهاتف عن بعد < تمكين.
- ٢ أدخل محتوى الرسالة النصية. يمكن أن تكون ما بين ٢٠٠٥ حرفًا، ويمكن استخدام الأحرف الكبيرة والصغيرة.
- ٣ أدخل النص ذاته مرة أخرى للتحقق منه.
- ٤ أدخل رمز القفل.

### إرسال رسالة القفل

لقفل الهاتف عن بعد، اكتب النص المحدد مسبقًا، وأرسله إلى جهازك كرسالة نصية.

ولإلغاء قفل الهاتف، تحتاج إلى إدخال رمز القفل.

### تشفير البيانات الخاصة بك

هل تريد حماية بياناتك من الاستخدام غير المسموح به؟ يمكنك تشفير البيانات الموجودة على هاتفك باستخدام مفتاح تشفير.

اختر  < الضبط < الهاتف < إدارة الهاتف < ضبط الحماية < التشفير.

وقد يستغرق الأمر عدة دقائق لتشفير البيانات أو إلغائها تشفيرها. أثناء عملية التشفير، لا تقم بما يلي:

- استخدام الهاتف ما لم تضطر لغير ذلك
- إيقاف تشغيل الهاتف
- إخراج البطارية

إذا كنت لم تقم بضبط هاتفك ليتم قفله آلياً في حالة عدم الاستخدام، فسيطلب منك القيام بذلك عند تشفير البيانات للمرة الأولى.

### تشفير ذاكرة الهاتف

اختر تشغيل التشفير.

### إلغاء تشفير ذاكرة الهاتف

اختر إيقاف التشفير.

## إعداد الهاتف لإعادة التدوير

توصي Nokia بإعادة تدوير هاتفك في حالة شراء هاتف جديد، أو إذا أردت التخلص من هاتفك. وقبل ذلك، قم بحذف جميع المعلومات الشخصية والمحتوى من هاتفك.

## إزالة جميع المحتويات

- ١ قم بإجراء نسخ احتياطي للمحتوى الذي تريد الاحتفاظ به إلى بطاقة ذاكرة متوافقة أو جهاز كمبيوتر متوافق.
  - ٢ أغلق كل الاتصالات والمكالمات لنشطة.
  - ٣ اختر  > الضبط ثم الهاتف > إدارة الهاتف > ضبط المصنع > حذف بيانات واستعادة.
  - ٤ أدخل رمز الحماية، إذا طُلب منك ذلك.
  - ٥ يتوقف هاتفك عن التشغيل ثم يبدأ التشغيل مرة أخرى. تأكد بعناية من حذف كل المحتويات الشخصية الخاصة بك، مثل الأسماء والصور والموسيقى ومقاطع الفيديو والملاحظات والرسائل ورسائل البريد والعروض التقديمية والألعاب والتطبيقات الأخرى المثبتة في جهازك. ولا يتم حذف المحتويات والمعلومات المخزنة على بطاقة الذاكرة أو بطاقة SIM.
- تذكر إزالة بطاقتي الذاكرة وSIM الخاصين بك من الهاتف.

## التوصيل

## اتصالات الإنترنت

## تحديد كيفية اتصال الهاتف بالإنترنت

يقوم هاتفك بالبحث آلياً عن شبكة معروفة متاحة والاتصال بها إذا تتطلب الأمر اتصال شبكة. يعتمد الاختيار على ضبط الاتصال، ما لم يكن هناك ضبط يعتمد على التطبيق.

اختر  > الضبط ثم التوصيل > الضبط

## استخدام اتصال بيانات الهاتف المحمول

اختر البيانات المحمولة > تشغيل.

## استخدام اتصال بيانات الهاتف المحمول عند التواجد بالخارج

اختر السماح بالبيانات > كل العالم.

قد يؤدي استخدام اتصال بيانات الهاتف المحمول للاتصال بالإنترنت عند التواجد بالخارج إلى زيادة تكاليف نقل البيانات إلى قدر كبير.

كما يمكنك ضبط الهاتف على استخدام اتصال البيانات المحمولة فقط عند التواجد داخل الشبكة المحلية أو البلد الأم.

## استخدام اتصال Wi-Fi فقط اختر البيانات المحمولة > إيقاف.

قد تكون نقطة وصول ما اتصال بيانات هاتف محمول أو اتصال Wi-Fi.

يمكنك تجميع نقاط وصول في قائمة وجهات وإعادة ترتيب الأولوية داخل القائمة.

مثال: إذا تم إدراج نقطة وصول Wi-Fi فوق نقطة وصول حزم البيانات المحمولة في قائمة وجهات، فسيحاول الهاتف دائماً الاتصال بنقطة وصول Wi-Fi أولاً، ولن يتصل بنقطة وصول حزم البيانات المحمولة إلا إذا كانت شبكة Wi-Fi غير متاحة.

## إضافة نقطة وصول جديدة إلى قائمة وجهات اختر وجهات الشبكة > نقطة الوصول.

## تغيير أولوية نقطة وصول في قائمة وجهات الإنترنت

- ١ اختر وجهات الشبكة > الإنترنت.
- ٢ اختر واضغط مطوئاً على إحدى نقاط الوصول، ومن القائمة المنبثقة، اختر تغيير الأولوية.
- ٣ انقر نقرًا خفيفاً على الموضع المدرج في القائمة والذي تريد نقل نقطة الوصول إليه.

## مواصلة تتبع نقل البيانات الخاصة بك

لتجنب المفاجأة بتكاليف البيانات المحمولة، يمكنك ضبط الهاتف لإخطارك عند القيام بنقل كمية معينة من البيانات باستخدام اتصال البيانات المحمولة أو إغلاق اتصال البيانات المحمولة.

## ١ اختر > الضبط.

## ٢ اختر التوصيل > متعقب بيانات محمولة > السماح بالبيانات.

## ٣ اختر تحديد بالميجابايت أو تحديد بالجيغابايت، ثم قم بإدخال الحد المعين في الحقل.

## ٤ اختر عند الوصول للمسموح به، ثم اختر عرض التحذير أو إيقاف بيا. محمولة.

يرتبط الحد الذي تم تعيينه بالهاتف. فإذا قمت باستخدام بطاقة SIM الخاصة بك في هاتف آخر، فستحتاج إلى إعادة تعيين الحد على هذا الهاتف.

قد يقوم مزود خدمة الشبكة بحساب استخدام البيانات المحمولة بشكل مختلف عن الهاتف. للحصول على معلومات حول تكاليف نقل البيانات، اتصل بمزود خدمة الشبكة.

## Wi-Fi

## حول اتصالات Wi-Fi

اختر  < الضبط والتوصيل < Wi-Fi.

تلميح: يمكنك أيضاً إدارة اتصالاتك من قائمة الحالة. اسحب لأسفل من أعلى الشاشة، ثم اختر Wi-Fi. إذا لم تظهر Wi-Fi، فاختر .

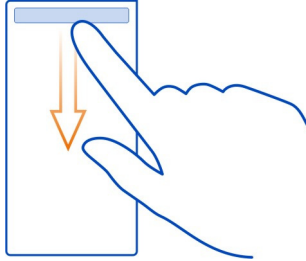

تلميح: يمكنك إضافة عنصر واجهة Wi-Fi  إلى الشاشة الرئيسية. لتشغيل ميزة Wi-Fi أو إلغاء تشغيلها بسرعة، اختر المفتاح في عنصر الواجهة. لفتح تطبيق Wi-Fi، اختر  في عنصر الواجهة. يجب تشغيل ميزة Wi-Fi.

يقوم تطبيق Wi-Fi بعرض قائمة بالشبكات المتاحة ويساعدك في الاتصال بشبكة Wi-Fi.

**هام!** قم باستخدام التشفير لزيادة أمان اتصال Wi-Fi. يؤدي استخدام التشفير إلى تقليل خطورة وصول الآخرين إلى بياناتك.

**ملاحظة!** قد تكون هناك بعض القيود على استخدام Wi-Fi في بعض البلدان. على سبيل المثال: في فرنسا، يُسمح لك فقط باستخدام Wi-Fi في الأماكن المغلقة. فبعد ١ يوليو ٢٠١٢، سيتم سحب قيود استخدام Wi-Fi في الأماكن المفتوحة في فرنسا بواسطة المجلس الأوروبي. للحصول على مزيد من المعلومات، اتصل بالسلطات المحلية.

## الاتصال بشبكة Wi-Fi في المنزل

للمساعدة في توفير تكاليف البيانات، قم بتوصيل شبكة Wi-Fi المحلية عندما تكون في المنزل وتريد تصفح الويب على هاتفك.

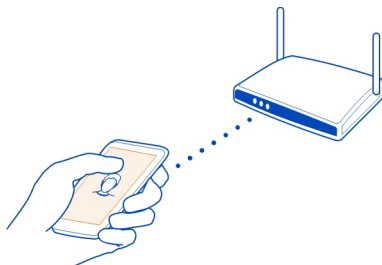

- ١ لفتح قائمة الحالة، اسحب بإصبعك لأسفل من أعلى الشاشة. إذا لم تظهر Wi-Fi، فاختر .
- ٢ اختر Wi-Fi واختر شبكة Wi-Fi المنزلية. إذا كانت شبكة Wi-Fi المنزلية الخاصة بك محمية، فاكتب رمز المرور. وإذا كانت شبكة Wi-Fi المنزلية مخفية، فاختر أخرى (شبكة مخفية)، ثم اكتب اسم الشبكة (SSID، معرف ضبط الخدمة).

### إغلاق اتصال Wi-Fi

اسحب لأسفل من أعلى الشاشة، ثم اختر .

### الاتصال بشبكة Wi-Fi أثناء التنقل

يعتبر الاتصال بشبكة Wi-Fi طريقة سهلة للوصول إلى الإنترنت عندما تكون خارج المنزل. قم بالاتصال بشبكات Wi-Fi العامة الموجودة في الأماكن العامة، مثل المكتبة أو مقهى الإنترنت.

- ١ لفتح قائمة الحالة، اسحب بإصبعك لأسفل من أعلى الشاشة. إذا لم تظهر Wi-Fi، فاختر .
- ٢ اختر Wi-Fi، ثم اختر الاتصال الذي تريد استخدامه.

### إغلاق اتصال Wi-Fi

اسحب لأسفل من أعلى الشاشة، ثم اختر .

### اتصالات VPN

اختر  > الضبط، ثم التوصيل > الضبط > VPN.

تحتاج إلى اتصال شبكة افتراضية خاصة (VPN) - على سبيل المثال - لتصفح شبكة الإنترنت الخاصة بشركتك أو للوصول إلى بريد العمل عن بعد.

تحدد ملفات إعداد VPN كيفية تشفير البيانات وكيفية قيام الشركة بتوثيق الهاتف. لتهيئة عميل VPN والشهادات وملفات الإعداد وتهيئتها، اتصل بقسم تكنولوجيا المعلومات الخاص بالشركة التي تتبعها. بعد تثبيت أحد ملفات الإعداد، يتم إنشاء طريقة اتصال VPN آلياً داخل وجهة شبكة إنترنت.

للحصول على مزيد من المعلومات، ابحث عن شبكة VPN للهواتف المحمولة على الموقع [www.nokia.com/support](http://www.nokia.com/support).

**هام:** يقلل وجود الشهادة إلى حد بعيد المخاطر المحتملة في الاتصالات البعيدة وتثبيت البرامج. للاستفادة من مستوى أعلى للأمان، يجب استخدام الشهادات بشكل صحيح، ويجب أن تكون صحيحة ومعتمدة أو موثوقة. إن للشهادات فترة صلاحية محددة. إذا كانت الشهادات منتهية الصلاحية أو غير صالحة، فتتحقق من صحة التاريخ والوقت الحالي في جهازك.

قبل تعديل أي من ضبط الشهادة، يجب عليك التأكد من أنك تثق في مالك الشهادة وأن الشهادة تنتمي إلى المالك المدون في القائمة.

## NFC

### حول خدمة NFC

تضفي خدمة الاتصال بالمجال القريب (NFC) على عمليتي الاتصال والمشاركة طابعي السهولة والمتعة. حيث يتم توصيل هواتف Nokia وملحقاتها التي تدعم NFC لاسلكياً عند ملاستهما ببعضهما.

باستخدام خدمة NFC، يمكنك القيام بما يلي:

- مشاركة المحتوى الخاص بك بين هاتفين متوافقين يدعمان NFC.
  - التوصيل بملحقات Bluetooth المتوافقة التي تدعم NFC، مثل سماعة رأس أو سماعة خارجية لاسلكية.
  - لمس العلامات للحصول على مزيد من المحتوى لهاتفك أو للوصول إلى الخدمات الموجودة عبر الإنترنت.
  - نافس أصحاب الهواتف المتوافقة التي تدعم NFC في ألعاب متعددة اللاعبين.
- توجد منطقة NFC في الواجهة الخلفية للهاتف، فوق الكاميرا. قم بلامسة منطقة NFC مع هواتف أو ملحقات أخرى.

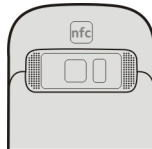

يمكنك استخدام NFC أثناء تشغيل الشاشة.

للحصول على مزيد من المعلومات، شاهد مقاطع الفيديو التعليمية الخاصة بتقنية NFC الموجودة على الهاتف.

**تلميح:** يمكنك تنزيل المزيد من المحتويات التي تدعمها NFC من متجر Nokia.

### تنشيط NFC

اختر  < الضبط والتوصيل < NFC < NFC < تشغيل.

### الاتصال بملحق Bluetooth باستخدام NFC

قم بلامسة منطقة NFC الموجودة على الملحق بمنطقة NFC الموجودة في هاتفك، ثم اختر نعم.



### قطع اتصال الملحق

قم بلامسة منطقة NFC الموجودة على الملحق مرة أخرى.

للحصول على مزيد من المعلومات، اطلع على دليل المستخدم الخاص بالملحق.

### إرسال صورة أو محتوى آخر إلى هاتف آخر يدعم NFC

يمكنك مشاركة الصور ومقاطع الفيديو والأسماء و"بطاقتي" عند ملامسة هاتف آخر متوافق يدعم NFC.

### مشاركة صورة

١ اختر الصورة في الأستوديو.

٢ قم بلامسة منطقة NFC الخاصة بالهاتف الآخر بمنطقة NFC الخاصة بهاتفك. يتم إرسال الصورة باستخدام Bluetooth.



قد يختلف موقع منطقة NFC. للحصول على مزيد من المعلومات، اطلع على دليل المستخدم الخاص بالهاتف الآخر.

#### الوصول إلى إحدى خدمات الإنترنت باستخدام NFC

عندما تقوم بملامسة إحدى علامات NFC التي تحتوي على عنوان ويب بمنطقة NFC الموجودة في هاتفك، يتم فتح موقع الويب في متصفح الويب الخاص بهاتفك.



تلميح: يمكن أن تحتوي علامات NFC أيضًا على معلومات مثل رقم هاتف أو بطاقة أعمال. عند رؤية رقم هاتف في إعلان يدعم NFC، قم بلمس العلامة، للاتصال بالرقم.

#### ممارسة لعبة مع صديق باستخدام NFC

هل تريد الاستمتاع بممارسة الألعاب مع أحد أصدقائك؟ إذا كان لديك أنت وأحد الأصدقاء هواتف متوافق يدعم NFC، يمكنكما ممارسة الألعاب ومواجهة بعضكما البعض.



- ١ قم بفتح لعبة تدعم NFC.
- ٢ اتبع التعليمات المرفقة مع اللعبة.

## Bluetooth

### حول Bluetooth

اختر  < الضبط < التوصيل < Bluetooth.

يمكنك الاتصال لاسلكياً بأجهزة أخرى متوافقة، مثل الهواتف وأجهزة الكمبيوتر وسماعات الرأس وأطقم السيارات.

يمكنك استخدام الاتصال لإرسال العناصر من هاتفك ونسخ الملفات من جهاز كمبيوتر متوافق وطباعة الملفات باستخدام طابعة متوافقة.

ونظراً لأن الأجهزة التي تعتمد على تكنولوجيا Bluetooth اللاسلكية تتصل فيما بينها باستخدام الموجات اللاسلكية، فإنها لا تحتاج لأن تكون على خط رؤية واحد. ومع ذلك، يجب أن تكون الأجهزة داخل نطاق مداه ١٠ أمتار (٣٣ قدم)، رغم أن الاتصال قد يتعرض للتشويش بسبب وجود بعض العوائق، مثل الحوائط أو الأجهزة الإلكترونية الأخرى.

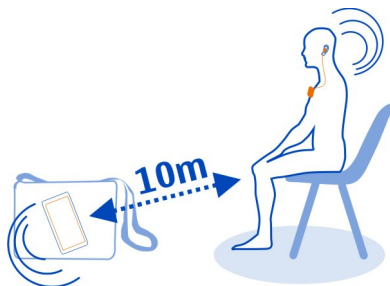

عند قفل هاتفك، يمكن فقط الاتصال بالأجهزة المسموح بها.

**تلميح:** يمكنك أيضاً إدارة اتصالات Bluetooth من قائمة الحالة. لفتح قائمة الحالة، اسحب لأسفل من منطقة الإشعار، ثم اختر Bluetooth. إذا لم يتم عرض Bluetooth، فاختر .

**تلميح:** يمكنك إضافة عنصر واجهة مستخدم Bluetooth إلى الشاشة الرئيسية. لتشغيل Bluetooth أو إيقاف تشغيله سريعاً، اختر عنصر واجهة المستخدم.

يعد تشغيل الهاتف في الوضع الخفي أكثر أماناً لتجنب برامج الفيروسات. لا تقبل طلبات اتصال Bluetooth من أية مصادر لا تثق بها. يمكنك أيضاً إيقاف وظيفة Bluetooth عند عدم استخدامها.

قبل تنشيط وضع استخدام SIM عن بعد، يجب أن تقوم بإقران هاتفك والجهاز الملحق. ابدأ الاقتران من جهاز طقم السيارة الملحق.

١ لتنشيط Bluetooth، اختر Bluetooth > تشغيل.

٢ لتنشيط وضع استخدام SIM عن بعد، اختر وضع استخدام SIM عن بعد > تشغيل.

٣ قم بتشغيل Bluetooth في جهاز طقم السيارة الملحق.

عندما يتم تنشيط وضع استخدام SIM عن بعد، يتم عرض وضع استخدام SIM عن بعد على الشاشة الرئيسية. يتم إغلاق الاتصال بالشبكة اللاسلكية، ولا يمكنك استخدام خدمات بطاقة SIM أو الميزات التي تتطلب تغطية الشبكة الخلوية.

لإجراء مكالمات أو استلامها في وضع SIM البعيد، يجب أن يتوفر لديك ملحق متوافق - مثل طقم سيارة - متصل بجهازك.

وسيسمح الجهاز بمكالمات الطوارئ فقط في هذا الوضع.

**إلغاء تنشيط وضع استخدام SIM عن بعد**

اضغط على مفتاح الاتصال، ثم اختر خروج من وضع SIM البعيد.

### حظر جهاز

يمكنك منع الأجهزة من إنشاء اتصال Bluetooth بهاتفك.

اختر  > الضبط > التوصيل > Bluetooth.

افتح علامة التبويب الأجهزة المقترنة ، ثم اختر واضغط مطولاً على الجهاز الذي ترغب في حظره، ومن القائمة المنبثقة، اختر حظر.

**إزالة جهاز من قائمة الأجهزة المحظورة**

افتح علامة التبويب الأجهزة المحظورة ، ثم اختر واضغط مطولاً على الجهاز الذي ترغب في إزالته من القائمة، ومن القائمة المنبثقة، اختر حذف.

عند رفضك طلب اقتران من جهاز آخر، سيطلب منك تحديد ما إذا كنت تريد إضافة الجهاز إلى قائمة الأجهزة المحظورة.

### حماية الهاتف

عند تنشيط Bluetooth في هاتفك، يمكنك التحكم في من يمكنه العثور على هاتفك والاتصال به.

اختر  > الضبط > التوصيل > Bluetooth.

**منع الآخرين من اكتشاف هاتفك**

اختر رؤية هاتفك > مخفي.

عندما يكون هاتفك مخفياً، لا يستطيع الآخرون اكتشافه. ومع ذلك، يمكن للأجهزة المقترنة الاتصال بهاتفك.

### إيقاف تشغيل Bluetooth

اختر Bluetooth > إيقاف.



**تلميح:** لتشغيل Bluetooth أو إيقاف تشغيله سريعاً، اسحب لأسفل من أعلى الشاشة، ثم اختر .

لا تقترن مع جهاز آخر مجهول أو تقبل أي طلبات اتصال منه. ويساعد ذلك على حماية هاتفك من المحتوى الضار.

### كبل بيانات USB

#### نسخ صورة أو محتوى آخر بين الهاتف وجهاز كمبيوتر

يمكنك استخدام كبل بيانات USB لإجراء النسخ الاحتياطي ونسخ الصور ومقاطع الفيديو والمحتويات الأخرى بين الهاتف وجهاز الكمبيوتر الخاص بك.

- ١ للتأكد من ضبط نقل الوسائط كوضع USB، اختر  > الضبط ثم اختر التوصيل > USB > نقل الوسائط.
- ٢ استخدم كبل بيانات USB متوافق  لتوصيل الهاتف بجهاز الكمبيوتر المتوافق الخاص بك. يتم عرض الهاتف كجهاز محمول على جهاز الكمبيوتر. إذا كان الوضع نقل الوسائط لا يعمل على جهاز الكمبيوتر، فاستخدم الوضع مخزن كبير السعة بدلاً منه.
- ٣ استخدم مدير الملفات الخاص بجهاز الكمبيوتر لنسخ المحتوى.

### تغيير وضع USB

للحصول على أفضل النتائج عند نسخ محتوى أو مزامنة الهاتف مع جهاز الكمبيوتر، قم بتنشيط وضع USB المناسب عند استخدام كبل بيانات USB للتوصيل بأجهزة متعددة.

- ١ استخدم كبل USB متوافقاً لتوصيل هاتفك بجهاز الكمبيوتر.
- ٢ من هاتفك، اسحب لأسفل من منطقة الإشعار.
- ٣ اختر USB، ثم اختر مما يلي:

**Nokia Suite**  — لتوصيل هاتفك بجهاز كمبيوتر متوافق مثبت عليه Nokia Suite. في هذا الوضع، يمكنك مزامنة هاتفك باستخدام Nokia Suite كما يمكنك استخدام ميزات Nokia Suite الأخرى.

يتم تنشيط هذا الوضع تلقائياً عندما تقوم بفتح التطبيق Nokia Suite.

**١٣** **مخزن كبير السعة** — قم بتوصيل هاتفك بجهاز كمبيوتر متوافق لم يتم تثبيت Nokia Suite عليه. ويتم التعرف على هاتفك على أنه ذاكرة USB محمولة. ويمكنك أيضاً توصيل هاتفك بأجهزة أخرى - مثل استريو منزلي أو الاستريو الخاص بالسيارة - يمكن توصيل محرك USB بها.

أثناء اتصالك بجهاز كمبيوتر في هذا الوضع، قد يتعذر استخدام بعض تطبيقات الهاتف.

لا يمكن للأجهزة الأخرى الوصول إلى بطاقة الذاكرة والذاكرة الكلية الموجودين بهاتفك.

**١٤** **نقل الوسائط** — قم بتوصيل هاتفك بجهاز كمبيوتر متوافق لم يتم تثبيت Nokia Suite عليه. ويجب نقل ملفات الموسيقى المحمية بإدارة الحقوق الرقمية (DRM) في هذا الوضع. كما يمكن استخدام بعض نظم الترفيه المنزلي والطابعات في هذا الوضع.

**١٥** **استخدام هاتف كمودم** — لتوصيل هاتفك بجهاز كمبيوتر متوافق، واستخدم الهاتف كمودم لاسلكي. يتم توصيل جهاز الكمبيوتر بالإنترنت تلقائياً.

### توصيل جهاز تخزين ذو مساحة كبيرة مزود بـ USB

يمكنك استخدام مهائى USB أثناء التنقل (OTG) لتوصيل هاتفك ببطاقة ذاكرة USB متوافقة أو محرك أقراص ثابتة. على سبيل المثال، يمكنك حفظ الصور على بطاقة ذاكرة USB بدون الحاجة إلى التوصيل بجهاز كمبيوتر.

### توصيل بطاقة ذاكرة

- ١ قم بتوصيل طرف USB المصغر الموجود في مهائى USB المستخدم أثناء التنقل (OTG) (متاح بشكل منفصل) بمنفذ توصيل USB المصغر الموجود بهاتفك.
- ٢ قم بتوصيل بطاقة ذاكرة بمهائى USB المستخدم خارج المنزل.

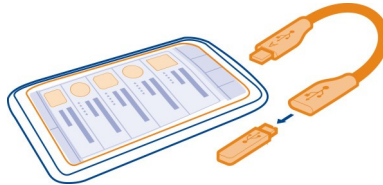

يتم فتح تطبيق الملفات ويتم عرض بطاقة الذاكرة كذاكرة كلية.

### نسخ ملف



في الملفات، اختر واضغط مطولاً على الملف الذي تريد نسخه، ثم اختر الخيار الذي تريده والذاكرة والمجلد اللذين تريد النسخ إليهما.

إذا قمت بتوصيل محرك أقراص صلبة يحتاج طاقة أكبر من التي يمكن للهاتف توفيرها، فسيتم عرض رسالة خطأ. وستكون بحاجة إلى توصيل مصدر طاقة خارجي بمحرك الأقراص الثابتة.

### إغلاق اتصال شبكة

إذا كان هناك عدة تطبيقات تستخدم اتصال إنترنت، يمكنك استخدام التطبيق مدير الاتصال لإغلاق بعض اتصالات الشبكة أو كلها.

اختر  > الضبط والتوصيل > مدير الاتصال.

في شاشة عرض اتصالات البيانات النشطة، يمكنك رؤية اتصالات الشبكة الحالية لديك. يعد  اتصال Wi-Fi بيانات محمولة، بينما يعد  اتصال Wi-Fi.

اختر واضغط مطولاً على الاتصال، ثم اختر قطع الاتصال.

### عرض تفاصيل اتصال

اختر نوع الاتصال.

يتم عرض تفاصيل مثل حجم البيانات التي تم نقلها ومدة الاتصال.

**تلميح:** في معظم شاشات العرض، للاطلاع على الاتصالات النشطة، اسحب لأسفل من منطقة الإشعار.

## البحث عن مزيد من التعليمات

### الدعم

إذا أردت معرفة المزيد حول كيفية استخدام هاتفك أو لم تكن متأكدًا من كيفية عمله، فاقراً دليل المستخدم الموجود في الهاتف. اختر  > الدليل.

للحصول على الدعم الخاص بمقاطع الفيديو، انتقل إلى الموقع [www.youtube.com/user/NokiaSupportVideos](http://www.youtube.com/user/NokiaSupportVideos).

وإذا واجهتك مشكلة، فقم بما يلي:

- أعد بدء تشغيل هاتفك. قم بإيقاف تشغيل الهاتف، ثم أزل البطارية. وبعد حوالي دقيقة، أعد تركيب البطارية، ثم قم بتشغيل الهاتف.
- تحديث برامج الهاتف
- استعادة ضبط المصنع الأصلي

وإذا ظلت المشكلة قائمة، فقم بالاتصال بـ Nokia للحصول على خيارات الإصلاح. وقبل إرسال هاتفك للإصلاح، قم دائماً بعمل نسخة احتياطية من بياناتك حيث قد يتم مسح جميع البيانات الشخصية الموجودة على هاتفك.

## رموز الوصول

<p>يقوم هذان الرمزان بحماية بطاقة SIM من الاستخدام غير المصرح به أو يتم طلبهما للوصول إلى بعض الميزات.</p> <p>يمكنك ضبط هاتفك لطلب رمز PIN عند تشغيله.</p> <p>إذا لم يتم إرفاق هذين الرمزين مع البطاقة الخاصة بك أو في حال نسيانهما، فاتصل بمزود الخدمة.</p> <p>إذا قمت بكتابة الرمز بطريقة غير صحيحة ثلاث مرات متتالية، فعليك إلغاء حظر الرمز باستخدام الرمز PUK أو PUK2.</p>	<p>رمز PIN أو PIN2 (من ٤ إلى ٨ أرقام)</p>
<p>يلزم توفرها لإلغاء حظر رمز PIN أو PIN2.</p> <p>إذا لم يتم إرفاقهما مع بطاقة SIM، فاتصل بمزود الخدمة الخاص بك.</p>	<p>رمز PUK أو PUK2 (٨ أرقام)</p>
<p>يستخدم ذلك للتعرف على الهواتف الصالحة في الشبكة. يمكن استخدام الرقم أيضاً لقفل الهواتف المسروقة، مثلاً. قد تحتاج أيضاً إلى تقديم الرقم إلى خدمات Nokia Care.</p> <p>لعرض رقم IMEI الخاص بك، اطلب الرقم <b>#06#</b>.</p>	<p>رقم IMEI (١٥ رقماً)</p>
<p>يساعدك ذلك على حماية هاتفك ضد الاستخدام غير المصرح به.</p> <p>يمكنك ضبط هاتفك ليطلب رمز القفل الذي تحدده.</p> <p>احتفظ بالرمز في مكان سري وآمن بعيداً عن هاتفك.</p> <p>إذا نسيت الرمز وكان الجهاز مغلقاً، يلزمك صيانة هاتفك. وقد يتم تطبيق تكاليف إضافية، وقد يتم مسح جميع بياناتك الشخصية الموجودة على الهاتف.</p> <p>للحصول على مزيد من المعلومات، اتصل بمركز Nokia Care أو بائع الهاتف.</p>	<p>رمز القفل (رمز الحماية) (الحد الأدنى ٤ أرقام أو رموز)</p>

## معلومات المنتج والسلامة

## خدمات الشبكة والتكاليف

الجهاز معتمد للاستخدام على شبكات GSM بقوة 850 و900 و1800 و1900 ميغا هرتز وشبكات WCDMA بقوة 850 و900 و1700 و1900 و2100 ميغا هرتز. لاستخدام الجهاز، يجب الاشتراك مع مزود خدمة.

يتطلب استخدام خدمات الشبكة وتنزيل محتوى على جهازك اتصال شبكة، وقد يؤدي إلى حساب تكاليف حركة البيانات. وتتطلب بعض ميزات المنتج دعمًا من الشبكة، وقد تحتاج إلى الاتصال بها.

## العناية بالجهاز

تعامل مع الجهاز والبطارية وجهاز الشحن والملحقات بعناية. وتساعدك الاقتراحات المذكورة بالآدنى على الوفاء بشروط الضمان.

- حافظ على بقاء الهاتف جافًا، إن الأمطار والرطوبة وجميع أنواع السوائل أو البلل تحتوي على معادن تسبب تآكل الدوائر الإلكترونية. في حال تعرض الجهاز للبلل، قم بإزالة البطارية ودع الجهاز حتى يجف تمامًا.
- حافظ على بقاء الجهاز بعيدًا عن مناطق مغبرة أو متسخة. فقد يؤدي تحريك الأجزاء المتحركة والمكونات الإلكترونية إلى تلفها.
- لا تحفظ الجهاز في درجات حرارة عالية. إن درجات الحرارة العالية قد تقصر من عمر الجهاز، وتلف البطارية وتشوه بعض أنواع البلاستيك أو تعمل على إذابتها.
- لا تضع الجهاز في الأماكن شديدة البرودة. عندما يعود الجهاز إلى درجة الحرارة العادية، قد تتكون رطوبة داخل الجهاز مما قد يسبب تلفًا بالدوائر الإلكترونية.
- افتح الجهاز وفقًا للتعليمات المفصلة في دليل المستخدم فقط.
- قد تؤدي التعديلات غير المخصص بها إلى تلف الجهاز وانتهاك تعليمات استخدام الأجهزة اللاسلكية.
- لا تُسقط الجهاز أو تدق عليه أو تهزه. المعاملة الخشنة قد تكسر ألواح الدوائر الداخلية والميكانيكية.
- استخدم فقط قطعة قماش ناعمة ونظيفة وجافة لتنظيف سطح الجهاز.
- لا تُطّل الجهاز. الطلاء قد يعوق الأجزاء المتحركة ويمنع التشغيل الاعتيادي.
- قم بإيقاف تشغيل الجهاز وإخراج البطارية من وقت إلى آخر للوصول إلى أداء مثالي.
- احفظ هاتفك بعيدًا عن الأجزاء أو المجالات المغناطيسية.
- للمحافظة على أمان بياناتك الهامة، قم بتخزينها في مكانين منفصلين على الأقل، مثل الجهاز أو بطاقة الذاكرة أو جهاز الكمبيوتر أو قم بتدوين المعلومات الهامة.

في حالة استخدام الهاتف لفترات طويلة، قد ترتفع درجة حرارته. وهذا أمر عادي في معظم الحالات. وفي حالة الشك في عدم عمل الجهاز بشكل صحيح، اعرض الجهاز على أقرب مركز خدمة معتمد.

## إعادة التدوير

عليك دائمًا أن تعيد المنتجات الإلكترونية والبطاريات ومواد التعبئة والتغليف المستعملة إلى نقاط التجميع المخصصة لذلك. ومن ثم يساعدك هذا الأمر على منع التخلص غير المسئول من النفايات، بالإضافة إلى أنه يعزز من إعادة تدوير المواد. راجع كيفية تدوير منتجات Nokia من خلال المواقع [www.nokia.com/recycling](http://www.nokia.com/recycling).



## رمز حاوية النفايات ذات العجلات المرسوم عليها خطان متقاطعان



يذكرك رمز حاوية النفايات ذات العجلات المرسوم عليها خطان متقاطعان الموجود على المنتج أو البطارية أو المطبوعات أو العبوة بأن جميع المنتجات الكهربائية والإلكترونية والبطاريات والمراكم يجب أن يتم تجميعها كمجموعات منفصلة عند انتهاء عمرها الافتراضي. يسري تطبيق هذا الأمر في دول الاتحاد الأوروبي. يجب عدم التخلص من هذه المنتجات في حاوية نفايات محلية غير مصنفة. لمزيد من المعلومات المتعلقة بالبيئة، راجع ملف التعريف البيئي للمنتج من خلال الموقع [www.nokia.com/ecoprofile](http://www.nokia.com/ecoprofile).

## معلومات حول إدارة الحقوق الرقمية

عند استخدام هذا الجهاز، عليك مراعاة كافة القوانين، واحترام التقاليد المحلية وكذا خصوصية الآخرين وحقوقهم الشرعية، بما في ذلك حقوق الطبع والنشر. قد تمنعك حقوق النشر والطبع من نسخ الصور والموسيقى والمحتويات الأخرى أو تعديلها أو نقلها.

قد يستخدم مالكو المحتوى أنواعاً مختلفة من تقنيات إدارة الحقوق الرقمية (DRM) لحماية حقوق الملكية الفكرية الخاصة بهم. بما في ذلك حقوق النشر والطبع. يستخدم هذا الجهاز أنواعاً مختلفة من برامج إدارة الحقوق الرقمية للوصول إلى محتوى إدارة الحقوق الرقمية المحمي. وباستخدام هذا الجهاز، يمكنك الوصول إلى المحتوى المحمي باستخدام WM DRM 10 و OMA DRM 2.0. وإذا لم يتمكن أحد برامج إدارة الحقوق الرقمية من حماية المحتوى، فقد يطالب مالكو المحتوى بإلغاء قدرة برنامج إدارة الحقوق الرقمية هذا على الوصول إلى محتوى إدارة الحقوق الرقمية المحمي الجديد. وقد يؤدي الإلغاء إلى منع تحديد محتوى إدارة الحقوق الرقمية المحمي هذا الموجود في جهازك. ويؤثر إلغاء برنامج إدارة الحقوق الرقمية هذا على استخدام المحتوى المحمي باستخدام أنواع أخرى من إدارة الحقوق الرقمية أو استخدام محتوى إدارة الحقوق الرقمية غير المحمي.

يأتي محتوى إدارة الحقوق الرقمية (DRM) المحمي مصحوباً بترخيص مرتبط يحدد حقوقك في استخدام المحتوى.

إذا كان جهازك يحتوي على محتوى OMA DRM محمي، فقم باستخدام ميزة النسخ الاحتياطية من Nokia Suite لعمل نسخ احتياطية من مفاتيح التشغيل والمحتوى.

قد لا تقوم بعض طرق النقل الأخرى بنقل التراخيص التي تحتاج إلى استعادتها مع المحتوى لتتمكن من الاستمرار في استخدام محتوى OMA DRM المحمي بعد تهئية ذاكرة الجهاز. قد تحتاج أيضاً إلى استعادة التراخيص في حالة تلف الملفات الموجودة على جهازك.

قد تكون بعض التراخيص متصلة ببطاقة SIM محددة، ولا يمكن الوصول إلى المحتوى المحمي سوى في حالة إدراج بطاقة SIM بالجهاز.

## البطاريات وأجهزة الشحن

### معلومات البطارية وجهاز الشحن

تم إعداد هذا الجهاز للاستخدام مع بطارية BL-5K قابلة لإعادة الشحن. قد تطرح Nokia طرّاً إضافيّة للبطاريات مخصصة لهذا الهاتف. استخدم دوماً بطاريات Nokia الأصلية.

هذا الجهاز مخصص للاستخدام عند إمداده بالطاقمة من أجهزة الشحن التالية: AC-15. قد يختلف الرقم المحدد لطراز جهاز الشحن من Nokia تبعاً لنوع القابس، يتم تحديد بدائل القابس بواسطة E أو X أو AR أو U أو A أو C أو K أو B أو N.

يمكن شحن البطارية وتفريغها مئات المرات، ولكنها ستستهلك في نهاية الأمر. عندما يقل زمن التشغيل (زمن التحدث مع زمن الانتظار) بشكل ملحوظ عن المقدار العادي، فقد حان الوقت لشراء بطارية جديدة.

### سلامة البطارية

قم دائماً بإغلاق الجهاز وقطع توصيل الشاحن قبل إزالة البطارية. عند فصل جهاز الشحن أو أي ملحق، أمسك بالقابس - وليس السلك - واسحبه.

حينما لا يكون جهاز الشحن قيد الاستخدام، أفصله عن التيار الكهربائي وعن الجهاز. لا تترك البطارية المشحونة بالكامل متصلة بجهاز الشحن؛ حيث إن الشحن الزائد قد يقصر من عمر البطارية. إذا تُركت بطارية كاملة الشحن دون استخدامها، فستفقد شحناتها تلقائياً بمرور الوقت.

قم دائماً بحفظ البطارية عند درجة حرارة بين ١٥ درجة مئوية و٢٥ درجة مئوية (٥٩ درجة فهرنهايت و٧٧ درجة فهرنهايت). تنقل درجات الحرارة المرتفعة من قدرة البطارية وعمرها. قد لا يعمل الجهاز لفترة مؤقتة إذا كانت البطارية ساخنة أو باردة.

قد يحدث تقصير في الدائرة دون قصد عندما يحدث تلامس بين الأشرطة المعدنية الموجودة على البطارية؛ على سبيل المثال، عندما تحمل بطارية احتياطية داخل جيبك أو حافظتك. قد يؤدي حدوث تقصير في الدائرة إلى تلف البطارية أو تلف الجسم الموصول.

لا تتخلص من البطاريات بالقائها في النار؛ حيث إنها قد تنفجر. قم بالتخلص من البطاريات وفقاً للقواعد المحلية. قم بإعادة تدوير البطاريات متى أمكن. لا تتخلص من البطاريات كنفايات منزلية.

لا تقم بتفكيك الخلايا أو البطاريات أو تقطعها أو تفنحها أو تسحقها أو تنثنيها أو تلتفها أو تثقيبها أو تمزقها. في حالة حدوث تسرب لسائل البطارية، لا تدع السائل يلامس جلدك أو عينيك. وإذا حدث ذلك، اغسل المناطق التي تعرضت للتسرب بالماء في الحال أو قم باستشارة الطبيب.

لا تقم بإدخال تعديلات على البطارية أو إعادة تصنيعها أو تحاول إدراج عناصر دخيلة بها، ولا تقم بغمرها أو تعريضها للماء أو لسوائل أخرى. قد تنفجر البطاريات أيضاً في حالة تلفها.

استخدم البطارية وجهاز الشحن للأغراض المقصودة فقط فقد يؤدي الاستخدام غير الصحيح أو استخدام بطاريات غير معتمدة أو أجهزة شحن غير متوافقة إلى حدوث حريق أو انفجار أو غير ذلك من المخاطر، وقد يبطل أية موافقة أو ضمان. إذا كنت تعتقد أن البطارية أو جهاز الشحن قد تلف، فقم بإصطحابها إلى أحد مراكز الخدمة لفحصه قبل مواصلة استخدامه. لا تستخدم أبداً أية بطارية أو جهاز شحن تالف. استخدم أجهزة الشحن داخلياً فقط.

### معلومات السلامة الإضافية

#### إجراء مكالمة طوارئ

- ١ تأكد من تشغيل الجهاز.
  - ٢ وتأكد من وجود إشارة شبكة كافية. قد تحتاج إلى القيام بالخطوات التالية:
- قم بتركيب بطاقة SIM.
  - قم بإلغاء تنشيط قيود المكالمات التي قمت بتشغيلها على جهازك، مثل حظر المكالمات أو الاتصال الثابت أو مجموعة المستخدمين المغلقة.
  - التأكد من عدم تنشيط الوضع غير متصل أو وضع الطائرة.
  - إذا كانت شاشة الجهاز والمفاتيح مغلقة، فقم بإلغاء قفلها.

- ٣ اضغط على مفتاح الإنهاء بشكل متكرر، حتى يتم عرض الشاشة الرئيسية.
  - ٤ لفتح برنامج الاتصال، انقر .
  - ٥ أدخل رقم الطوارئ الرسمي لمنطقتك الحالية. حيث إن أرقام مكالمات الطوارئ تختلف من منطقة إلى أخرى.
  - ٦ اضغط على مفتاح الاتصال.
  - ٧ قم بتقديم المعلومات المطلوبة بأكبر دقة ممكنة. لا تنه المكالمة حتى يُطلب منك ذلك.
- عند تشغيل الجهاز لأول مرة، سيُطلب منك إنشاء حساب Nokia. وإجراء مكالمات طوارئ أثناء إعداد الحساب، اضغط على مفتاح الاتصال.

**هام:** إذا كان هاتفك يدعم مكالمات الإنترنت، فقم بتنشيط كل من مكالمات الهاتف الخليوي والإنترنت. وقد يحاول الجهاز إجراء مكالمات طوارئ عبر كل من الشبكات الخلوية ومزود خدمة مكالمات الإنترنت. لا يمكن ضمان الاتصالات في جميع الأحوال. لذا لا تعتمد كلية على أي جهاز لاسلكي في الاتصالات الضرورية مثل حالات الطوارئ الطبية.

### الأطفال الصغار

تذكر أن هاتفك وملحقاته ليست دمي. وقد تحتوي الهاتف وملحقاته على أجزاء صغيرة. لذا احفظها بعيدًا عن متناول الأطفال.

### الأجهزة الطبية

إن عمل أي جهاز إرسال لاسلكي، بما في ذلك الهواتف اللاسلكية، قد يتداخل مع وظيفة المعدات الطبية ذات الحماية غير الكافية. فاستشر طبيب أو مُصنّع الجهاز الطبي لتحديد ما إذا كانت تلك المعدات محمية بشكل كافٍ من التعرض لطاقة التردد اللاسلكي الخارجية.

### الأجهزة الطبية المزروعة

توصي الشركات المنتجة للأجهزة الطبية بضرورة الاحتفاظ بمسافة فاصلة تبلغ ١٥,٣ سنتيمترًا (٦ بوصات) بين الجهاز اللاسلكي والجهاز الطبي المزروع، مثل: جهاز تنظيم ضربات القلب أو جهاز القلب المزروع لتفادي أي تشويش محتمل مع الجهاز الطبي. ينبغي على الأشخاص الذين لديهم هذه الأجهزة اتباع الإرشادات التالية:

- احتفظ بالجهاز اللاسلكي بعيدًا دومًا عن الأجهزة الطبية بمسافة لا تقل عن ١٥,٣ سنتيمتر (٦ بوصات).
- لا تحمل الجهاز اللاسلكي في الجيب الأمامي للصدر.
- ضع الجهاز اللاسلكي على الأذن المقابلة للجهاز الطبي.
- قم بإغلاق الهاتف في حال وجود أي سبب يدعو للشك في حدوث تشويش.
- اتبع إرشادات المُصنّع للجهاز الطبي المزروع.

في حالة وجود أي استفسارات بشأن استخدام الجهاز اللاسلكي مع جهاز طبي مزروع، فيرجى استشارة مسئول الرعاية الطبية الخاص بك.

## السمع

### ⚠ تحذير:

إن استخدام سماعة الرأس قد يؤثر سلبًا على قدرة الاستماع إلى الأصوات في الخارج. لا تستخدم سماعة الرأس في حال إمكانية تعرض سلامتك للخطر.

قد تتداخل بعض الأجهزة اللاسلكية مع بعض أجهزة السمع.

## النيكل

### ⚠ ملاحظة:

لا يحتوي سطح هذا الهاتف على النيكل في الألواح. يحتوي سطح الهاتف على مادة الصلب الذي لا يصدأ.

## حماية الجهاز من المحتوى الضار

قد يتعرض جهازك للفيروسات وغيرها من المحتويات الضارة الأخرى. عليك اتباع الإجراءات الوقائية التالية:

- احترس عند فتح الرسائل. قد تحتوي الرسائل على برامج ضارة أو تلحق أضرارًا بطريقة أخرى بالجهاز أو بجهاز الكمبيوتر.
- احترس عند الموافقة على طلبات الاتصال أو تصفح الإنترنت أو تنزيل المحتوى. لا تقبل اتصالات Bluetooth من أية مصادر لا تثق بها.
- قم بتثبيت واستخدام الخدمات والبرامج التي توفرها مصادر تثق بها والتي توفر أمانًا وحماية كافيين فقط.
- قم بتثبيت برامج مكافحة الفيروسات وبرامج الحماية الأخرى على الجهاز وأي جهاز كمبيوتر متصل. استخدم تطبيقًا واحدًا فقط لمكافحة الفيروسات في المرة الواحدة. فقد يؤثر استخدام أكثر من تطبيق على أداء الجهاز و/أو جهاز الكمبيوتر وتشغيله.
- عند الدخول إلى علامات وروابط مثبتة مسبقًا لمواقع إنترنت خاصة بأطراف أخرى، فابتع الإجراءات الوقائية المناسبة. ولا تترك Nokia هذه المواقع أو تتحمل أي مسؤولية تجاهها.

## بيئة التشغيل

يفي هذا الهاتف بإرشادات التعرض للتردد اللاسلكي عند استخدامه في وضع الاستعمال العادي على الأذن، أو عند وضعه على الأقل على مسافة ١.٥ سنتيمتر (٥/٨ بوصة) من الجسم. يجب ألا تحتوي أي شحنة حمل أو مشبك الحزام أو حامل يتم تشغيله وهو على الجسم على أي معدن، وينبغي وضع الهاتف على المسافة المذكورة أعلاه من الجسم.

يلزم توفير إمكانية اتصال عالية الجودة بالشبكة لتتوافر إمكانية إرسال ملفات البيانات أو الرسائل. قد يتم تأجيل عملية إرسال ملفات البيانات أو الرسائل حتى يكون الاتصال متوفرًا. اتبع إرشادات المسافة الفاصلة عن الجسم حتى الإنتهاء من عملية الإرسال.

## السيارات

قد تؤثر الإشارات اللاسلكية على النظم الإلكترونية التي تم تركيبها بطريقة غير صحيحة أو غير المحمية بصورة غير كافية الموجودة في السيارات، مثل النظام الإلكتروني لحسن الوقود، ونظام الفرامل الإلكترونية المانع للانغلاق، ونظام التحكم الإلكتروني في السرعة، ونظم الوسائد الهوائية. لمزيد من المعلومات، راجع الأمر مع مُصنّع السيارة أو المعدة الخاصة بها.

يجب تركيب الجهاز في السيارة بواسطة الأشخاص المؤهلين فقط التركيب الخاطئ أو الصيانة الخاطئة قد تكون مصدرًا للخطورة وربما تبطل سريان الضمان الخاص بهاتفك. تأكد بانتظام أن جميع أجهزة الهاتف اللاسلكي في سيارتك مركبة بصورة صحيحة وتعمل جيدًا. لا تخزن أو تحمل السوائل القابلة للاشتعال أو الغازات أو المواد القابلة للانفجار في نفس المكان الذي يوجد فيه

## حقوق النشر والطبع وإشعارات أخرى ١٤١

الهاتف أو أجزأؤه أو ملحقاته. تذكر أن الوسائد تنفجر بقوة كبيرة. لا تضع جهازك أو الملحقات الخاصة به في منطقة انفراج الوسادة الهوائية.

### أماكن قابلة للانفجار

أغلق هاتفك في أي منطقة ذات مواد قابلة للانفجار، على سبيل المثال، بالقرب من مضخات الغاز في محطات الخدمة. يمكن أن تتسبب شرارة في مثل هذه المناطق في حدوث انفجار أو حريق قد يؤدي إلى الإصابة بجراح أو حتى إلى الوفاة. التزم بالتعليمات داخل محطات خدمة الوقود، ومناطق تخزين الوقود وتوزيعه، ومصانع الكيماويات أو المناطق التي تجري فيها عمليات التفجير. إن المناطق القابلة للانفجار كثيرًا ما تكون مبنية بوضوح ولكن ليس دائمًا. ويتضمن ذلك المناطق التي يُنصح فيها بإيقاف تشغيل محرك سيارتك، وفي الأماكن السفلية في الزوارق، ومرافق نقل أو تخزين المواد الكيماوية، وفي المناطق التي يحتويها هواءها على كيماويات أو جزيئات كالحبوب أو الغبار أو مساحيق المعادن. ينبغي التحقق من مُصنعي المركبات الذين يستخدمون غازات بترولية مسالة (مثل البروبان أو البوتان) لتحديد إمكانية استخدام هذا الجهاز بأمان في المناطق الموجودة بها هذا الجهاز.

### معلومات الشهادة (SAR)

يُفي جهاز المحمول هذا بإرشادات التعرض للموجات اللاسلكية.

هاتفك المحمول هو جهاز إرسال واستقبال لاسلكي. وهو مصمم بحيث لا يتجاوز مستوى التعرض للموجات اللاسلكية الموصى به من قِبل الإرشادات الدولية. تم تطوير تلك الإرشادات من قبل المؤسسة العلمية المستقلة ICNIRP وتتضمن حيز أمان يضمن سلامة جميع الأشخاص بغض النظر عن الأعمار أو صحة الأشخاص.

تستخدم إرشادات التعرض للهواتف النقالة وحدة قياس تسمى قيمة الاستيعاب المحددة أو Specific Absorption Rate (SAR) أو الحد الأقصى لـ SAR كما تم تحديده من قِبل الإرشادات الدولية ICNIRP هو ٢,٠ واط/كجم بمعدل متوسط أعلى على ١٠ جرام من نسيج الجسم. يتم إجراء اختبارات SAR باستخدام أوضاع التشغيل القياسية في حالة إرسال الجهاز بأقصى مستوى طاقة مصدق عليه في جميع نطاقات التردد المختبرة. يمكن أن يكون مستوى SAR الحقيقي للجهاز أقل من قيمة الحد الأقصى وذلك لأن الجهاز مصمم لاستخدام الطاقة المطلوبة فقط للاتصال بالشبكة. ويتغير هذا المقدار طبقاً لعدة عوامل مثل مدى قربك من محطة الشبكة الرئيسية.

وأعلى قيمة لـ SAR نصت عليها إرشادات ICNIRP لاستخدام الجهاز على الأذن هي ٠,٧٣ واط/كجم.

وقد يؤدي استخدام ملحقات الهاتف إلى الحصول على قيم SAR مختلفة. قد تتغير قيم SAR بناءً على متطلبات التقرير والاختبار الوطنية وموجة الشبكة. ويمكن الحصول على معلومات إضافية عن قيم SAR في القسم الخاص بمعلومات المنتجات على موقع الويب [www.nokia.com](http://www.nokia.com).

## حقوق النشر والطبع وإشعارات أخرى

إعلان المطابقة

CE 0434

بموجب هذه الوثيقة، تعلن شركة NOKIA CORPORATION أن المنتج RM-675 هذا متوافق مع متطلبات توجيه المجلس الأوروبي 1999/5/EC الأساسية وشروطه الأخرى المتعلقة بالمنتج. يمكن العثور على نسخة من إعلان المطابقة على الموقع <http://www.nokia.com/global/declaration>.

بالنسبة للمنتجات التي من المقرر طرحها في الأسواق قبل ١ يوليو ٢٠١٢، يتم تطبيق رمز التنبيه للإشارة إلى قيود استخدام وظيفة شبكة WLAN في فرنسا. طبقاً لقرار المجلس الأوروبي 2009/812/EC، لن يصبح رمز التنبيه واجب التطبيق على وظيفة شبكة WLAN الموجودة في هذا المنتج بعد ١ يوليو ٢٠١٢، وبالتالي، فإنه يمكن تجاهله حتى إذا كان لا يزال ظاهرة على المنتج.

© 2012 Nokia جميع الحقوق محفوظة.

Nokia Connecting People وNokia Original Accessories وشعار Nokia هي علامات تجارية أو علامات تجارية مسجلة لشركة Nokia Corporation. تعد Nokia tune علامة صوتية خاصة بشركة Nokia Corporation. كما أن أسماء المنتجات والشركات الأخرى الواردة ذكرها في هذا الدليل قد تكون علامات تجارية أو أسماء تجارية للشركات المالكة لها.

يحظر إعادة نسخ أو نقل أو توزيع أو تخزين جزء من أو كل محتويات هذه الوثيقة بأي شكل من الأشكال دون إذن خطي مسبق من Nokia. تنتهج Nokia سياسة تطوير مستمرة. وتحتفظ Nokia بالحق في إجراء تغييرات وإدخال تحسينات على أي من منتجاتها المبنية في هذه الوثيقة دون إشعار سابق.



Oracle and Java are registered trademarks of Oracle and/or its affiliates.

The Bluetooth word mark and logos are owned by the Bluetooth SIG, Inc. and any use of such marks by Nokia is under license.

هذا المنتج مرخص طبقاً لـ MPEG-4 Visual Patent Portfolio License (i) للاستخدام الشخصي غير التجاري للمعلومات المشفرة بالتوافق مع معيار MPEG-4 Visual بواسطة المستهلك لأغراض الأنشطة الشخصية غير التجارية (ii) للاستخدام بالتوافق مع فيديو MPEG-4 الموفر بواسطة مزود فيديو مرخص. لا يتم منح ترخيص أو يُشار إليه لأي استخدام آخر. المعلومات الإضافية بما فيها تلك المتعلقة بالترخيص أو الاستخدامات الداخلية والتجارية يمكن الحصول عليها من MPEG ILLC. انظر <http://www.mpegla.com>.

إلى الحد الأقصى الذي تسمح به القوانين المعمول بها، لا تعد Nokia بأي حال من الأحوال أو أي من مرخصيها مسؤولة عن أي فقدان للبيانات أو الدخول أو أي أضرار خاصة أو عرضية أو تبعية أو غير مباشرة مهما كان سبب تلك الأضرار أو الخسارة.

يتم تقديم محتويات هذه الوثيقة "بحالتها الراهن". وباستثناء ما يقتضيه القانون الساري المفعول، فإنه لن تقدم ضمانات من أي نوع، سواء كانت صريحة أو ضمنية، بما في ذلك على سبيل المثال لن الحصر، الضمانات الضمنية للزواج والصلاحية لغرض معين، فيما يتعلق بدقة أو موثوقية أو محتويات هذه الوثيقة. تحتفظ Nokia بالحق في مراجعة هذه الوثيقة أو سحبها في أي وقت دون إشعار مسبق.

يحظر إجراء الهندسة العكسية لأي من البرامج الموجودة بالهاتف إلى الحد الذي يسمح به القانون المعمول به. طالما يحتوي دليل المستخدم هذا على أي قيود على البيانات والضمانات والأضرار والمسؤوليات القانونية تخص شركة Nokia، فإن هذه القيود من شأنها هي الأخرى أن تسري على أي بيانات وضمانات وأضرار ومسؤوليات قانونية تخص مرخصيها.

إن توفر منتجات وميزات وتطبيقات وخدمات يختلف باختلاف المنطقة. للحصول على مزيد من المعلومات، اتصل بوكيل Nokia أو مزود الخدمة. قد يحتوي هذا الجهاز على سلع أو تقنيات أو برامج تخضع لقوانين وتنظيمات التصدير من الولايات المتحدة أو البلدان الأخرى. يمنع إجراء أي تحويل يتعارض مع القانون.

ولا تقدم Nokia أي ضمانات أو تتحمل أية مسؤولية فيما يتعلق بطريقة العمل أو المحتوى أو دعم المستخدم النهائي لتطبيقات الأطراف الأخرى المقدمة مع الجهاز، وباستخدام التطبيقات، فإنك تقر بتقديم الطلبات كما هي. ولا تقدم Nokia أية إقرارات أو ضمانات أو تتحمل أية مسؤولية فيما يتعلق بطريقة العمل أو المحتوى أو دعم المستخدم النهائي لتطبيقات الأطراف الأخرى المقدمة مع الجهاز. يختلف توفر خدمات Nokia باختلاف المنطقة.

مفوضية الاتصالات الفيدرالية/إشعار الصناعات الكندي

يتوافق هذا الجهاز مع الجزء رقم ١٥ من قواعد FCC ومعايير/معايير RSS لإعفاء الترخيص من هيئة الصناعة الكندية. تخضع عملية التشغيل للشرطين التاليين: (١) ألا يسبب هذا الجهاز تشويشًا ضارًا، و(٢) أن يقوم الجهاز باستقبال أي تشويش، بما في ذلك التشويش الذي قد يؤدي إلى عملية غير مرغوب فيها. قد يسبب جهازك تشويشًا على الراديو أو التلفزيون (على سبيل المثال، عند استخدام الجهاز على بعد مسافة قريبة من جهاز الاستقبال). إذا احتجت لمساعدة، اتصل بمركز الخدمة المحلي لديك. قد تبطل أي تعديلات أو تغييرات لم يتم اعتمادها بصورة واضحة من قبل Nokia سلطة المستخدم لتشغيل هذا الجهاز.

الإصدار AR 3.1

٢٨,٢٧,٢٦,٢٥,٢٤	إدخال النص	الفهرس
٩١,٩٠	إذاعة	
٩١,٩٠	إذاعة FM	الرموز/الأرقام
	إرسال	التطبيقات المصغرة
٦٥	— بريد	٥٤,٣٨
٥٦	أسماء	B
٣٠	إضاءة الإشعار	Bluetooth
١٠٩	أعياد الميلاد	١٣١,١٣٠,١٢٩
٨١	أفلام	E
١٢١	إلغاء التشفير	Exchange ActiveSync
	إنشاء	٦٢
٦٥	— بريد	G
١٣٣,١٣٢,٨٠	اتصال USB	GPS (نظام تحديد الموقع العالمي)
١٣٤	اتصالات البيانات	١٠٢
١٢٩	Bluetooth —	N
١٢٣	— تكاليف	NFC
١٢٣	— حزم البيانات	١٢٨,١٢٧,١٢٦
١٢٢	اتصال الإنترنت	Nokia Suite
١٢٢	اتصال الويب	٨٨,١٩
١٣٢,٨٠	اتصال كبل	Q
٣٣	استعادة الضبط	Quickoffice
٥٢	الأسماء	١١٠
١٣٠,١٢٧,٥٥	— إرسال	V
٥٣	— إضافة	VPN (الشبكة الافتراضية الخاصة)
٤٠	— البحث	١٢٥
١١٩,٥٦	— التزامن	W
٥٣	— التعديل	Wi-Fi
		١٢٥,١٢٤
		أ
		إدارة الحقوق الرقمية
		٨٨
		إدارة الملفات
		١١٧,١١٦,١١٥,١١٤



٥٣	— الحفظ	٦٢	— صندوق البريد
٥٥	— الصور		البريد الإلكتروني
٥٤	— المفضلة		انظر البريد
٧١, ٧٠	— في الشبكات الاجتماعية		انظر البريد
٥٦	— مجموعات	١٣٨, ١٣٧	البطارية
١١٩, ١٦	— نسخ	١٠	— تركيب
٥٥	— نغمات الرنين	٣٢	— توفير طاقة البطارية
٥٤, ٣٨	— التطبيقات المصغرة	١٤, ١٣	— شحن
	الإنترنت		التحديثات
	انظر متصفح الويب	١١٤, ١١٣	— تطبيقات
٤٦	الأوامر الصوتية	١٠	التخلص من الضوضاء
٣٥, ٣٤	الأوضاع	٨٨	التراخيص
٣٥	— إنشاء	١١٩, ١١٨, ٥٦	التزامن
٣٤	— التخصيص		التسجيل
٣٥	— تخصيص	٨٨	— الأصوات
٣١	— غير متصل	٤٨	— المكالمات
٤٥	الاتصال السريع	٧٥	— مقاطع فيديو
١٢٨, ١٢٧	الاتصال قريب المدى (NFC)	١٥	التشغيل/إيقاف التشغيل
١٠٩, ١٠٧	الاجتماعات	١٥	التشغيل/الإيقاف
٥٤, ٣٨, ٣٧, ٢٣, ٢٠	الاختصارات	١٢١	التشفير
٣١	البحث		التطبيق "خرائط"
٤٠	— الأسماء	١٠٤	— إرسال تقرير
٩١	— محطات الإذاعة	١٠٢	— عرض الأماكن المحفوظة
٦١	البريد	١١٠	التطبيق Quickoffice
٦٥, ٦٢	البريد	١١٧, ٢٤	التطبيقات
٦٢	— إعداد	٦٥	التطبيقات المصغرة
٦٥	— التطبيقات المصغرة	١١٠, ١٠٩, ١٠٨, ١٠٧, ٧٢	التقويم

٦٦	الذاكرة الوسيطة	التلفاز	
٥٩,٥٧	الرسائل	— عرض صور ومقاطع فيديو على	٨٢
٥٨,٥٧	— إرسال	التنزيلات	٣٩
٥٩	— محادثات	— الموضوعات	٣٥
٥٨	الرسائل الصوتية	التوصيل	١٣٤
١١٢	الرسائل الفورية (IM)	التوقيت العالمي	١٠٦
٥٧	الرسائل النصية	الحاسبة	١١١
٣٠,٢٩,٢٨	الرموز	الخرائط	٩٢
٦٧	الروابط الإخبارية	— التزامن	١٠٣
٤٠,١٨	السماعة الخارجية	— التوجيه الصوتي	٩٦
٦٥,٣٧,٣٦,٣٥,٢٣	الشاشة الرئيسية	— الطقس	١٠١
٢٦,٢٤,٢٠,١٠	الشاشة اللمسية	— المفضلة	١٠٣
٧٢,٧١,٧٠,٦٩,٦٨	الشبكات الاجتماعية	— بحث عن أماكن	٩٩
١٤,١٣	الشحن عبر USB	— تحديد الموقع	١٠١
٨٠	الصور	— تصفح	٩٨
١٢٧,٧٥	— إرسال	— تغيير العروض	١٠٠
٨٠	— التعديل	— تنزيل الخرائط	١٠٠
٧٤,٧٢	— التقاط	— تنقل	٩٦,٩٤,٩٣
٧٩	— التنظيم	— حفظ الأماكن	١٠٢
٨٢	— الطباعة	— طرق السير	٩٦
٧٩,٧٦,٧٠	— المشاركة	— طرق القيادة	٩٣
٧٧	— شاشات العرض	— مشاركة المواقع	١٠٣
٨٢	— عرض على جهاز تلفزيون	— معلومات المرور	٩٥
٧٣	— معلومات الموقع	الخلفية	٣٦
٨٠,١٦	— نسخ	الذاكرة	١٢٢,١١٥
	انظر الصور	— المسح	١١٧
	الصور الفوتوغرافية	الذاكرة الكلية	١١٦

٤٨	المكالمات	انظر الصور
٤٢	— إجراء	الضبط
٤٧	— آخر رقم تم الاتصال به	— استعادة
٤٠	— الإجراء	— اللغة
٤٤	— الجماعية	— نقاط الوصول
٤٩	— تقييد	الطباعة
٤٦	— مكالمات الإنترنت	الطقس
٤٣	— مكالمات الفيديو	العلامات
	المكالمات الصوتية	القاموس
	انظر المكالمات	القفل
١١٢	الملفات المضغوطة	— عن بعد
١٠٩	المناسبات السنوية	القفل عن بعد
٨٩, ٨٧, ٨٥	الموسيقى	القوائم
٨٦	— قوائم التشغيل	القيادة
٣٥	الموضوعات	— تخطيط طرق
٩٨, ٩٧	النقل العام	الكاميرا
	الهاتف	— إرسال الصور
١٥	— إعداد	— التقاط الصور
١٧	الهوائيات	— تسجيل مقاطع الفيديو
٣٤	الوضع صامت	— مشاركة الصور
١٠٥, ١٠٤	الوقت والتاريخ	— مشاركة الفيديو
٤٢	انتظار المكالمات	— معلومات الموقع
		المتصفح
		انظر متصفح الويب
١١٧	برامج	المفاتيح والأجزاء
٦١	بريد Nokia	المفضلة
١٣٠, ٥٥	بطاقات أعمال	

بطاقة SIM	٥٦	حظر	٥٦
— تركيب	١٠	— أجهزة	١٣١
بطاقة الذاكرة	١١٧, ١١٦, ١٢	حظر مكالمات	٤٩
بطاقتي	٥٥	حماية حقوق النشر والطبع	٨٨

ت	١١٧	خ	٥٦
تثبيت التطبيقات		خدمات Nokia	٥٦
تحديثات		خدمات الدردشة (IM)	١١٢
— برامج الهاتف	١١٤, ١١٣	خدمة الرسائل القصيرة	٥٧
تحديثات البرامج	١١٤, ١١٣	خدمة رسائل الوسائط المتعددة	٥٧

د	٧١, ٧٠	د	١٣٤, ١٩
تحديثات الحالة		دعم	١٣٤, ١٩
تحكم في مستوى الصوت	١٨	دفتر الهاتف	
تخصيص الهاتف	٣٨, ٣٧, ٣٦, ٣٥, ٣٤	انظر الأسماء	
تشغيل/إيقاف تشغيل	١٥	دليل المستخدم	١٩
تشغيل الهاتف	١١٩, ١٦		
تطبيق Microsoft Communicator Mobile	١١٢		

ر	١١٨, ١١٤, ٣٨	ر	١٨
تطبيقات		رباط المعصم	١٨
تطبيقات Java	١١٧	رسائل	
تطبيقات المكتب	١١١, ١١٠	— صوتية	٥٨
تعليمات	١٩	رسائل الوسائط المتعددة	٥٧
توجيه المكالمات	٤٩	رسائل صوتية	٥٧

ج	٨٩	ج	١٣٥
جهاز إرسال FM		رقم IMEI	١٣٥
		رمز الحماية	١٣٥, ١٢٠

ح	١٧	ح	١٣٥, ١٢٠
حارس المفاتيح		رمز القفل	١٣٥, ١٢٠
		رموز PIN	١٣٥
		رموز PUK	١٣٥

<b>ع</b>	رموز الوصول ١٣٥
٨١ عرض الشرائح	٦٧ روابط إخبارية
٣٧ عناصر الواجهة	٦٧ روابط إخبارية
<b>ق</b>	<b>س</b>
٦٠ قارئ الرسائل	ساعة ١٠٦,١٠٥,١٠٤
قراءة	١٨ سماعة الرأس
٦٣ — البريد والرد عليه	<b>ش</b>
قفل	شاشة رئيسية ٥٤,٣٨,٣٧
١٧ — الشاشة	٣٧ شاشة محلية
١٧ — المفاتيح	١٣٧,١٤,١٣ شحن البطارية
١٢٠ — الهاتف	<b>ص</b>
١٢٠ قفل الجهاز	صندوق البريد
١٧ قفل المفاتيح	٤٨ — الصوت
١٢٠ قفل الهاتف	٥٩ صندوق الوارد، رسائل
١٢٠ قفل عن بعد	صور
٨٦ قوائم التشغيل	١٣٠ — إرسال
قيادة	١٣٢,١١٩ — نسخ
٩٤ — التوجيه الصوتي	<b>ض</b>
٩٤ — تغيير العروض	٦٠ ضبط اللغة
٩٣ — تنقل	٤١ ضبط المستشعر
٩٤,٩٣ — طرق القيادة	٣٣ ضبط المصنع، استعادة
٩٤ — عرض الخريطة	٣١ ضوء الفلاش
<b>ل</b>	<b>ط</b>
٢٤ لوحة المفاتيح	٦٥ طلبات الاجتماع
٢٤ لوحة المفاتيح الافتراضية	
٢٦ لوحة المفاتيح الرقمية	

٨٣	مقاطع فيديو	٢٦	لوحة المفاتيح الرقمية الافتراضية
١٣٠	— إرسال		م
٧٥	— التسجيل		
٨١,٨٠	— التعديل		متجر Nokia
٧٦,٥٢,٥١,٥٠	— المشاركة	٣٩	— الشراء
٨٣	— تشغيل	٣٩	— تنزيل
٧٧	— مشاهدة	٦٨,٦٦	متصفح الويب
١٣٢,١١٩,٨٤,١٦	— نسخ	٦٦	— الذاكرة الوسيطة
	مكالمات	٦٧	— العلامات
٤٩	— إعادة الإرسال	٦٦	— تصفح صفحات
٤٧	— الإنترنت	٨٠	محرر الصور
١٣٨	— الطوارئ	٦٧	مدونات
٥٠	— حظر		مرفقات
٤٧,٤٦	مكالمات الإنترنت	٦٥	— البريد
١٣٨	مكالمات الطوارئ	١١٩	مزمنة Nokia
٤٤,٤٣	مكالمات الفيديو	٧٩,٧٦,٧١,٧٠	مشاركة، عبر الإنترنت
١٨	مكبر صوت الهاتف	١١٠,١٠٢	معلومات المكان
١١١	ملاحظات	١٠١,٧٣,٧١,٦٨	معلومات الموقع
١٠٥	منبه	١٠٢,١٠١,٧١	معلومات تحديد الموقع
١٠٩	مهام	١٣٤	معلومات دعم Nokia
٢٤	مهام متعددة		مقاطع الفيديو
٨٨	موسيقى Nokia	١٢٧,٧٥	— إرسال
	ن	٧٤	— التسجيل
١٣٢,١١٩,٨٧,٨٤,٨٠,١٦,١٥	نسخ المحتوى	٧٩,٧٠	— المشاركة
١١٥,٨٠	نسخ المحتوى احتياطياً	٨٢	— مشاهدة على جهاز تلفزيون
٩١	نظام بيانات الإذاعة (RDS)	٧٣	— معلومات الموقع
١٠١	نظام تحديد المواقع العالمي (GPS)	٨٠	— نسخ

نغمات

٣٤	— التخصيص
٥٥,٤١,٣٤	نغمات الرنين
١٣٢,١١٩,٨٧,٨٤,٨٠,١٦	نقل المحتوى

و

٣١	وضع غير متصل بالشبكة
----	----------------------