

Nokia C7-00 Bedienungsanleitung

Inhalt		Anrufen oder Mitteilungen in Abwesenheit	30
		Blitzlicht	30
Sicherheit	6	Suchen in Ihrem Mobiltelefon und im Internet	31
Erste Schritte	8	Offline-Verwendung Ihres Mobiltelefons	31
Tasten und Komponenten	8	Verlängerte Akku-Lebensdauer	32
Einsetzen der SIM-Karte und des Akkus	10	Wiederherstellen der ursprünglichen Einstellungen	33
Eine Speicherkarte einsetzen	12	Personalisierung	34
Akku laden	13	Profile	34
Ein- oder Ausschalten des Mobiltelefons	15	Ändern Ihres Themas	35
Erstmaliges Verwenden Ihres Mobiltelefons	15	Startansicht	35
Kopieren von Kontakten und Fotos aus Ihrem alten Mobiltelefon	16	Organisieren Ihrer Programme	38
Sperrern oder Freigeben der Tasten und des Bildschirms	17	Herunterladen eines Spiels, Programms oder anderer Objekte	39
Einbaulage der Antennen	17	Telefon	40
Ändern der Lautstärke eines Gesprächs, Musiktitels oder Videos	18	Tätigen eines Anrufs	40
Anbringen der Trageschleife	18	Einschalten des Lautsprechers während eines Gesprächs	40
Headset	19	Suchen nach einem Kontakt über die Wählfunktion	40
Verwenden der Bedienungsanleitung auf dem Mobiltelefon	19	Stummschalten Ihres Mobiltelefons	41
Installieren der Nokia Suite auf Ihrem Computer	20	Anrufen eines Kontakts	42
Standardfunktionen	20	Annehmen eines neuen Anrufs	42
Verwenden der Symbolleiste	20	Videoanruf	43
Touchscreen-Aktionen	21	Annehmen eines Videoanrufs	44
Verwenden von Tastatur-Schnellzugriffen	23	Ablehnen eines Videoanrufs	44
Wechseln zwischen geöffneten Programmen	24	Telefonkonferenz	44
Texteingaben	24	Die am häufigsten gewählten Nummern anrufen	45
Displayanzeigen	28	Anrufen eines Kontakts per Sprachbefehl	46
Aktivieren der Benachrichtigungsbeleuchtung bei		Tätigen von Anrufen über das Internet	46
		Anrufen der zuletzt gewählten Nummer	47
		Aufnehmen eines Telefongesprächs	48
		Anzeigen der Anrufe in Abwesenheit	48

Anrufen des Anrufbeantworters	48	Lesen einer eingegangenen Nachricht	59
Weiterleiten von Anrufen an Ihren Anrufbeantworter oder eine andere Telefonnummer	49	Anzeigen eines Chats	60
Blockieren der Durchführung oder Entgegennahme von Anrufen	49	Anhören einer SMS	60
Zulassen von Anrufen nur an bestimmte Nummern	50	Eingabesprache ändern	61
Videozuschaltung	51		
Kontakte	53	Mail	61
Informationen zu Kontakten	53	Informationen zu Mail	61
Speichern von Telefonnummern und Mailadresse	53	Nokia Mail	61
Speichern der Nummer eines ankommenden Anrufs oder einer Mitteilung	53	Info über Exchange ActiveSync	62
Kontaktieren der wichtigsten Personen	54	Hinzufügen einer Mailbox	63
Hinzufügen Ihrer wichtigen Kontakte zur Startansicht	54	Lesen einer eingegangenen Mail	63
Festlegen eines Klingeltons für einen Kontakt	55	Senden einer Mail	65
Hinzufügen eines Bildes zu einem Kontakt	55	Beantworten einer Besprechungsanfrage	65
Senden Ihrer Kontaktinformationen mit Meine Karte	55	Öffnen von Mails über die Startansicht	66
Erstellen einer Kontaktgruppe	56		
Senden einer Mitteilung an eine Gruppe	56	Internet	66
Kopieren von Kontakten von Ihrer SIM-Karte auf Ihr Mobiltelefon	56	Informationen zum Web-Browser	66
Sichern Ihrer Kontakte in den Nokia Diensten	57	Surfen im Internet	66
		Hinzufügen eines Lesezeichens	67
		Abonnieren von Webfeeds	68
		Zulassen, dass eine Internetseite Ihre Standortdaten verwendet	68
Mitteilungen	57	Soziale Netzwerke	69
Informationen zu Mitteilungen	57	Informationen zum Programm Soziale Netzwerke	69
Senden einer Mitteilung	57	Alle Statusaktualisierungen Ihrer Freunde auf einen Blick	70
Senden einer Mitteilung an einen Kontakt	58	Posten Ihrer Statusangaben bei Social-Networking-Diensten	70
Senden einer Audiomitteilung	59	Verknüpfen Ihrer Online-Freunde mit Ihren Kontaktlisten	70
		Anzeigen der Statusaktualisierungen Ihrer Freunde in der Startansicht	70
		Hochladen eines Fotos oder Videos auf einen Dienst	71
		Bereitstellen Ihres Standorts in Ihrer Statusaktualisierung	71

Kontaktaufnahme mit einem Freund aus einem Social-Networking-Dienst	72
--	----

Hinzufügen eines Termins zu Ihrem Mobiltelefonkalender	72
---	----

Kamera	73
---------------	-----------

Infos zur Kamera	73
------------------	----

Aufnehmen eines Fotos	73
-----------------------	----

Speichern von Standortdaten mit Ihren Fotos und Videos	74
---	----

Aufnehmen eines Fotos im Dunkeln	75
----------------------------------	----

Tipps zu Fotos und Videos	75
---------------------------	----

Aufnehmen eines Videos	76
------------------------	----

Senden eines Fotos oder Videos	76
--------------------------------	----

Übertragen eines Fotos oder Videos direkt von der Kamera	77
---	----

Ihre Fotos und Videos	77
------------------------------	-----------

Galerie	77
---------	----

Bearbeiten eines aufgenommenen Fotos	81
---	----

Video-Editor	81
--------------	----

Drucken eines aufgenommenen Fotos	82
--------------------------------------	----

Anzeigen von Fotos und Videos auf einem Fernsehgerät	83
---	----

Videos und TV	83
----------------------	-----------

Videos	83
--------	----

Musik und Audio	85
------------------------	-----------

Musik-Player	85
--------------	----

Info zu Nokia Musik	88
---------------------	----

Geschützte Inhalte	88
--------------------	----

Aufnahme von Tönen	89
--------------------	----

Wiedergeben von Musik über ein Radio	89
---	----

UKW-Radio	90
-----------	----

Karten	92
---------------	-----------

Informationen über das Programm Karten	92
---	----

Navigieren zum Ziel	93
---------------------	----

Suchen und Anzeigen von Standorten	98
---------------------------------------	----

Speichern von Orten	103
---------------------	-----

Melden von unzutreffenden Karteninformationen	105
--	-----

Zeitmanagement	105
-----------------------	------------

Uhr	105
-----	-----

Kalender	107
----------	-----

Büro	111
-------------	------------

Quickoffice	111
-------------	-----

Lesen von PDF-Dokumenten	112
--------------------------	-----

Verwenden des Taschenrechners	112
-------------------------------	-----

Verfassen von Notizen	112
-----------------------	-----

Übersetzen von Wörtern	112
------------------------	-----

Öffnen oder Erstellen von ZIP- Dateien	113
---	-----

Chat mit Ihren Kollegen	113
-------------------------	-----

Telefonmanagement	114
--------------------------	------------

Aktualisieren der Mobiltelefon- Software und der Programme	114
---	-----

Dateien verwalten	115
-------------------	-----

Freigeben von Telefonspeicher	118
-------------------------------	-----

Programme verwalten	118
---------------------	-----

Synchronisieren von Inhalt	119
----------------------------	-----

Kopieren von Kontakten und Bildern zwischen Mobiltelefonen	120
---	-----

Schutz Ihres Mobiltelefons	121
----------------------------	-----

Vorbereiten des Mobiltelefons zur Wiederverwertung	123
---	-----

Verbindungen	123
---------------------	------------

Internetverbindungen	123
----------------------	-----

Nachverfolgen Ihres Datenverkehrs	124
-----------------------------------	-----

WLAN	125
------	-----

VPN-Verbindungen	127
------------------	-----

NFC	127
-----	-----

Bluetooth Funktechnik	130
USB-Datenkabel	134
Schließen einer Netzverbindung	135

Weitere Informationen anzeigen	136
Support	136

Zugriffscodes	136
----------------------	------------

Produkt- und Sicherheitshinweise	137
---	------------

Index	145
--------------	------------

Sicherheit

Lesen Sie diese einfachen Richtlinien. Deren Nichtbeachtung kann gefährliche Folgen haben oder gegen Vorschriften verstoßen. Weitere Informationen entnehmen Sie bitte der Bedienungsanleitung.

IN GEFÄHRBEREICHEN AUSSCHALTEN



Schalten Sie das Gerät nicht ein, wenn der Einsatz von Mobiltelefonen verboten ist, es Störungen verursachen oder Gefahr entstehen kann wie in Flugzeugen, in Krankenhäusern oder in der Umgebung von medizinischen Geräten, Kraftstoffen und Chemikalien sowie in Sprenggebieten. Befolgen Sie alle Anweisungen in Gefahrenbereichen.

VERKEHRSSICHERHEIT GEHT VOR



Beachten Sie alle vor Ort geltenden Gesetze. Die Hände müssen beim Fahren immer für die Bedienung des Fahrzeugs frei sein. Die Verkehrssicherheit muss beim Fahren immer Vorrang haben.

INTERFERENZEN



Bei mobilen Geräten kann es zu Störungen durch Interferenzen kommen, die die Leistung beeinträchtigen können.

QUALIFIZIERTER KUNDENDIENST



Installation und Reparatur dieses Produkts darf nur durch qualifiziertes Fachpersonal erfolgen.

AKKUS, LADEGERÄTE UND WEITERES ZUBEHÖR



Verwenden Sie nur Akkus, Ladegeräte und weiteres Zubehör, die von Nokia für den Einsatz mit diesem Gerät zugelassen wurden. Schließen Sie keine inkompatiblen Produkte an.

BEWAHREN SIE IHR GERÄT TROCKEN AUF



Ihr Gerät ist nicht wasserdicht. Halten Sie es trocken.

GLASKOMPONENTEN

Das Display besteht aus Glas. Diese Glasscheibe kann brechen, wenn das Gerät auf eine harte Oberfläche fällt, oder einem heftigen Schlag ausgesetzt wird. Sollte die Glasscheibe brechen, berühren Sie die Glassplitter nicht mit den Händen und versuchen Sie nicht, die Glassplitter vom Gerät zu entfernen. Verwenden Sie das Gerät erst wieder, nachdem die Glasscheibe durch qualifiziertes Fachpersonal ersetzt wurde.

SCHÜTZEN SIE IHR GEHÖR



Um mögliche Gehörschäden zu vermeiden, setzen Sie sich nicht über längere Zeiträume hohen Lautstärken aus. Seien Sie vorsichtig, wenn Sie Ihr Mobiltelefon bei eingeschalteten Lautsprechern an Ihr Ohr halten.

Erste Schritte

Tasten und Komponenten

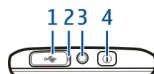
Oben



- 1 Micro-USB-Anschluss 
- 2 Ladekontrollleuchte
- 3 Nokia AV-Anschluss (3,5 mm)
- 4 Ein-/Aus-Taste 

Vorne



- 1 Hörer
- 2 Anruftaste
- 3 Mikrofon
- 4 Menütaste
- 5 Ende-Taste
- 6 Vordere Kamera

Seiten

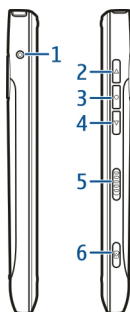

- 1 Anschluss für das Ladegerät
- 2 Taste für Lauter/Vergrößern
- 3 Sprechtaste
- 4 Taste für Leiser/Verkleinern
- 5 Tastensperrschalter
- 6 Kamertaste 

Hinten

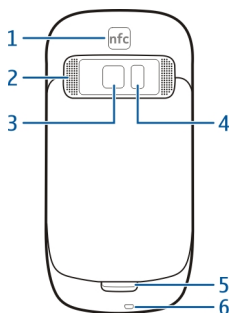

- 1 NFC-Bereich
- 2 Lautsprecher
- 3 Hintere Kamera
- 4 Kamerablitzlicht
- 5 Zusatzmikrofon
- 6 Öse für Trageschleife

Touchscreen

Um Ihr Mobiltelefon zu bedienen, berühren Sie den Bildschirm leicht mit den Fingerspitzen. Der Bildschirm reagiert nicht, wenn Sie Ihre Fingernägel verwenden.

Falls Ihre Fingerspitzen kalt sind, reagiert der Bildschirm möglicherweise nicht auf Ihre Berührung.

! Wichtig: Vermeiden Sie das Kratzen auf der Oberfläche des Touchscreens. Verwenden Sie niemals einen richtigen Stift, Bleistift oder andere spitze Gegenstände, um auf dem Touchscreen zu schreiben.

Rauschunterdrückung

Wenn Sie in einer lauten Umgebung telefonieren, filtert Ihr Mobiltelefon die Hintergrundgeräusche, sodass die Person am anderen Ende der Leitung Ihre Stimme besser verstehen kann.

Die Rauschunterdrückung ist bei Verwendung eines Headsets oder der Lautsprecher nicht verfügbar.

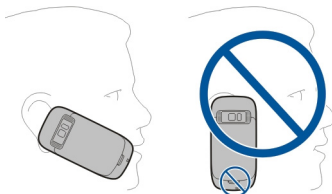

Um eine optimale Geräuschunterdrückung zu erzielen, halten Sie das Mobiltelefon mit dem Hörer an Ihr Ohr und das Hauptmikrofon an Ihren Mund. Verdecken Sie nicht das Zusatzmikrofon auf der Rückseite des Mobiltelefons.

Einsetzen der SIM-Karte und des Akkus

! Wichtig: Das Mobiltelefon ist nur zur Verwendung mit einer Standard-SIM-Karte (siehe Abbildung) vorgesehen. Durch die Verwendung einer nicht SIM-Karte kann sowohl die Karte als auch das Mobiltelefon beschädigt werden. Außerdem können die auf der Karte gespeicherten Daten beschädigt werden. Erkundigen Sie sich bei Ihrem Mobilfunkanbieter nach der Verwendung einer SIM-Karte, die über einen Mini-UICC-Ausschnitt verfügt.



Befolgen Sie unbedingt die Anweisungen, um eine Beschädigung der rückseitigen Abdeckung zu vermeiden.

- 1 Schieben Sie die Entriegelung der rückseitigen Abdeckung nach unten und nehmen Sie die Abdeckung ab.

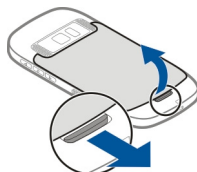

- 2 Falls der Akku eingesetzt ist, nehmen Sie ihn heraus.

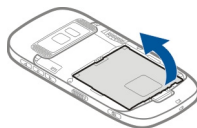

- 3 Legen Sie eine SIM-Karte ein. Achten Sie darauf, dass der Kontaktbereich auf der Karte nach oben weist.
Schieben Sie die Karte, bis sie einrastet.

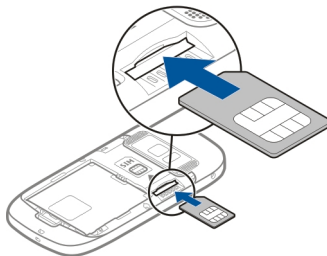

- 4 Beachten Sie die Anschlusskontakte des Akkus und des Akkufachs und setzen Sie den Akku ein.

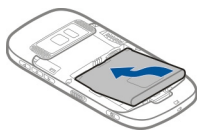

- 5 Um die rückseitige Abdeckung wieder anzubringen, führen Sie die oberen Arretierungen in die entsprechenden Führungen, und drücken Sie die Abdeckung dann nach unten, bis sie einrastet.

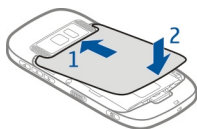

Eine Speicherkarte einsetzen

Verwenden Sie nur kompatible microSD- und microSDHC-Karten, die von Nokia für die Verwendung mit diesem Gerät zugelassen wurden. Durch die Verwendung einer nicht kompatiblen Speicherkarte kann sowohl die Karte als auch das Gerät beschädigt werden. Außerdem können die auf der Karte gespeicherten Daten beschädigt werden.

! Wichtig: Entfernen Sie die Speicherkarte niemals, wenn ein Programm auf sie zugreift. Dies kann zu Schäden an der Speicherkarte und dem Gerät sowie an den auf der Karte gespeicherten Daten führen.



Bewahren Sie Speicherkarten außerhalb der Reichweite von Kleinkindern auf.

- 1 Schalten Sie das Mobiltelefon aus.
- 2 Schieben Sie die Entriegelung der rückseitigen Abdeckung nach unten und nehmen Sie die Abdeckung ab.

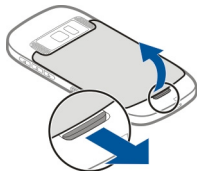

- Falls der Akku eingesetzt ist, nehmen Sie ihn heraus.

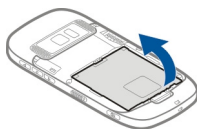

- Setzen Sie eine kompatible Speicherkarte in den Steckplatz ein. Achten Sie darauf, dass der Kontaktbereich auf der Karte nach unten weist.



- Schieben Sie die Karte ein, bis sie einrastet.
- Setzen Sie den Akku ein und bringen Sie die rückseitige Abdeckung wieder an. Vergewissern Sie sich, dass die Abdeckung richtig geschlossen ist.

Sie können hochauflösende Videos aufzeichnen. Wenn Sie ein Video auf einer Speicherkarte aufzeichnen, sollten Sie für eine optimale Leistung schnelle, hochwertige microSD-Karten von bekannten Herstellern verwenden. Die empfohlene microSD-Kartenklasse ist 4 (32 Mbit/s (4 MB/s)) oder höher.

Herausnehmen der Speicherkarte

- Schalten Sie das Mobiltelefon aus.
- Nehmen Sie die rückseitige Abdeckung des Telefons ab.
- Falls der Akku eingesetzt ist, nehmen Sie ihn heraus.
- Drücken Sie vorsichtig auf die Karte, bis sie sich löst, und ziehen Sie sie heraus.

Akku laden

Aufladen des Akkus

Ihr Akku wurde im Werk teilweise aufgeladen. Sie müssen ihn jedoch vor dem ersten Einschalten Ihres Mobiltelefons erneut aufladen.

Wenn der Akku fast leer ist, gehen Sie wie folgt vor:

1

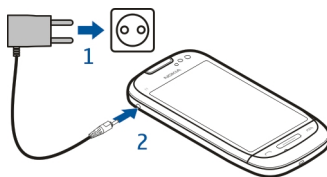

2

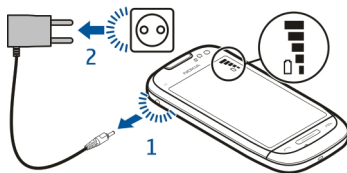

Für den Ladevorgang ist keine Mindestzeit vorgegeben. Sie können das Mobiltelefon auch während des Ladevorgangs verwenden.

Ist der Akku vollständig entladen, dauert es möglicherweise einige Minuten, bis die Ladeanzeige eingeblendet wird oder Sie Anrufe tätigen können.

Tipp: Sie können den Akku auch über ein kompatibles USB-Kabel aufladen.

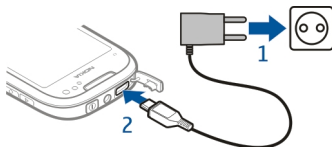

Aufladen des Akkus über USB

Der Akku ist fast leer, aber Sie haben kein Ladegerät dabei? Schließen Sie Ihr Mobiltelefon über ein kompatibles USB-Kabel an ein kompatibles Gerät an, z. B. an einen Computer.

Wenn sich keine Netzsteckdose in der Nähe befindet, können Sie Ihr Gerät auch über USB aufladen. Während das Gerät aufgeladen wird, können Daten übertragen werden. Die Effizienz der Ladung über USB variiert deutlich und es kann eine Weile dauern, bis der Ladevorgang gestartet wird und das Gerät die Arbeit aufnimmt.

Sie können Ihr Mobiltelefon während des Ladevorgangs verwenden.

Um den Anschluss für das Ladegerät nicht abzubrechen, sollten Sie beim Anschließen oder Entfernen des Ladekabels vorsichtig sein.

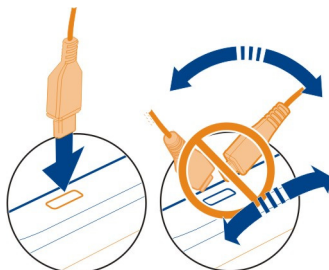

Ein- oder Ausschalten des Mobiltelefons

Einschalten

Halten Sie die Ein-/Aus-Taste  gedrückt, bis das Mobiltelefon vibriert.



Ausschalten

Halten Sie die Ein-/Aus-Taste  gedrückt.



Erstmaliges Verwenden Ihres Mobiltelefons

Erste Schritte mit Ihrem Mobiltelefon – Kontakte, Mitteilungen und andere Inhalte von Ihrem alten Mobiltelefon kopieren. Wenn Sie Ihr Mobiltelefon zum ersten Mal einschalten, werden Sie durch die grundlegenden Funktionen geleitet.

Um eine Aktion zu starten, wählen Sie . Um eine Aktion zu überspringen, wählen Sie .

Um die Nokia Dienste verwenden zu können, müssen Sie ein Nokia Konto erstellen. Sie benötigen eine Internetverbindung. Weitere Informationen zu möglichen Kosten erhalten Sie bei Ihrem Netzanbieter. Wenn Sie keine Verbindung zum Internet herstellen können, können Sie später ein Konto erstellen.

Wenn Sie bereits ein Nokia Konto besitzen, geben Sie Ihren Benutzernamen und Ihr Passwort ein und wählen Sie dann ✓.

Tipp: Kennwort vergessen? Sie können Ihr Kennwort über eine Mail- oder SMS-Mitteilung anfordern.

Verwenden Sie das Programm Telefonwechsel, um Ihre Inhalte zu kopieren, z. B.:

- Kontakte
- Mitteilungen
- Bilder
- Videos

Wenn Sie Ihr Mail-Konto einrichten, können Sie den Posteingang so einstellen, dass er in der Startansicht angezeigt wird, damit Sie problemlos darauf zugreifen und Ihre Mails überprüfen können.

Wenn Sie während der Einrichtung Ihres Mobiltelefons einen Notruf tätigen müssen, drücken Sie die Anruftaste.

Kopieren von Kontakten und Fotos aus Ihrem alten Mobiltelefon

Möchten Sie wichtige Informationen aus Ihrem alten Nokia Mobiltelefon kopieren und Ihr neues Mobiltelefon schnell nutzen? Verwenden Sie das Programm Telefonwechsel, um z. B. Kontakte, Kalendereinträge und Fotos kostenlos auf Ihr neues Mobiltelefon zu kopieren.

Ihr bislang verwendetes Mobiltelefon muss die Bluetooth Funktechnik unterstützen.



- 1 Wählen Sie > **Einstellung.** > **Verbindungen** > **Datentransfer** > **Telefonwechsel.**
- 2 Wählen Sie Ihr altes Mobiltelefon aus der Liste aus und koppeln Sie dann die Mobiltelefone. Die Bluetooth Funkverbindung muss auf beiden Mobiltelefonen eingeschaltet sein.
- 3 Wenn für das andere Mobiltelefon ein Passcode erforderlich ist, geben Sie diesen auf beiden Mobiltelefonen ein.

Der Passcode ist nur für die aktuelle Verbindung gültig und Sie können ihn selbst festlegen. Der Passcode ist bei manchen Mobiltelefonen festgelegt. Einzelheiten hierzu finden Sie in der Bedienungsanleitung des anderen Mobiltelefons.

- 4 Wählen Sie den zu kopierenden Inhalt und dann **OK**.

Wenn Ihr altes Nokia Mobiltelefon nicht über das Programm Telefonwechsel verfügt, wird es vom neuen Mobiltelefon per Bluetooth Funktechnik als Mitteilung gesendet. Um das Programm zu installieren, öffnen Sie die Mitteilung auf Ihrem alten Mobiltelefon und befolgen Sie dann die angezeigten Anweisungen.

Tipp: Sie können auch das Programm Telefonwechsel nutzen, um später Inhalte von anderen Mobiltelefonen zu kopieren.

Sperren oder Freigeben der Tasten und des Bildschirms

Wenn Sie Ihr Mobiltelefon in der Hosen- oder Handtasche tragen, können Sie durch Sperren der Tasten und des Bildschirms verhindern, dass unbeabsichtigt Anrufe getätigt werden.

Schieben Sie Sperrtaste in die entsprechende Position.



Tipp: Um das Gerät freizugeben, können Sie auch die Menütaste drücken und dann **Freigeben** wählen.

Einstellen der automatischen Tasten- und Bildschirmsperre

- 1 Wählen Sie  > **Einstellung. und Telefon** > **Display** > **Zeit bis Bildschirmschoner**.
- 2 Legen Sie die Zeitdauer fest, nach der die Tasten und der Bildschirm automatisch gesperrt werden.

Einbaulage der Antennen

Vermeiden Sie ein Berühren der Antenne während des Funkverkehrs. Das Berühren der Antenne beeinträchtigt die Qualität der Funkverbindung und kann die Betriebsdauer des Akkus verkürzen, da der Stromverbrauch des Geräts höher ist als erforderlich.



Der Antennenbereich ist markiert.

Ändern der Lautstärke eines Gesprächs, Musiktitels oder Videos

Verwenden Sie die Lautstärketasten.

Sie können die Lautstärke ändern, während Sie ein Gespräch führen oder ein Programm aktiv ist.

Sie müssen das Mobiltelefon nicht direkt ans Ohr halten, da der integrierte Lautsprecher auch das Sprechen und Hören aus einer kurzen Entfernung ermöglicht.

Ein- oder Ausschalten des Lautsprechers während eines Gesprächs

Wählen Sie  oder  aus.

Anbringen der Trageschlaufe

Fädeln Sie die Trageschlaufe ein, und ziehen Sie sie fest.

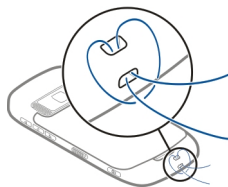

Headset

Sie können ein kompatibles Headset oder einen kompatiblen Kopfhörer an Ihr Mobiltelefon anschließen.

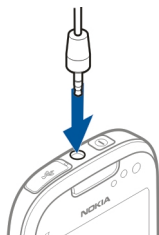

Verwenden der Bedienungsanleitung auf dem Mobiltelefon

? Ihr Mobiltelefon verfügt über eine integrierte Bedienungsanleitung. Sie haben es immer dabei und bei Bedarf verfügbar. Wählen Sie > **Handbuch**.

Öffnen der Bedienungsanleitung in einem Programm

Wählen Sie > **Benutzerhandbuch**. Dies ist nicht für alle Programme verfügbar.

Durchsuchen der Bedienungsanleitung

Wenn das Benutzerhandbuch geöffnet ist, wählen Sie > **Suchen** aus und geben Sie in das Suchfeld einen Buchstaben oder ein Wort ein.

Öffnen eines Programms aus dem Benutzerhandbuch

Wählen Sie den Programmlink in einem Thema aus.

Um zum Benutzerhandbuch zurückzukehren, halten Sie die Menütaste gedrückt, streichen Sie nach links oder rechts und wählen Sie das Benutzerhandbuch aus.

Am Ende von Anweisungen können Links zu verwandten Themen aufgeführt sein.

Installieren der Nokia Suite auf Ihrem Computer

Mit dem PC-Programm Nokia Suite können Sie den Inhalt auf Ihrem Mobiltelefon verwalten und ihn mit Ihrem kompatiblen Computer synchronisieren. Sie können Ihr Mobiltelefon auch mit der neuesten Software aktualisieren und Karten herunterladen.

Dazu ist eventuell eine Verbindung zum Internet erforderlich. Weitere Informationen zu Datenübertragungskosten erhalten Sie bei Ihrem Netzanbieter.

Laden Sie die aktuelle Version von Nokia Suite von www.nokia.com/nokiasuite auf Ihren Computer herunter.

Installieren der Nokia Suite von Ihrem Mobiltelefon aus

- 1 Schließen Sie das Mobiltelefon über ein kompatibles USB-Kabel an den Computer an.

Wenn Sie Windows XP oder Windows Vista verwenden, stellen Sie Massenspeicher als USB-Modus für Ihr Mobiltelefon ein. Um den USB-Modus auf Ihrem Mobiltelefon einzurichten, streichen Sie vom Benachrichtigungsbereich nach unten, und wählen Sie dann **ψ > Massenspeicher** aus.

Der Massenspeicher und die Speicherkarte Ihres Mobiltelefons werden auf dem PC als Wechsellaufwerk angezeigt.

- 2 Wenn sich das Installationsfenster nicht automatisch öffnet, öffnen Sie im Dateimanager Ihres Computers Ihr Mobiltelefon und doppelklicken Sie auf die Installationsdatei der Nokia Suite.
- 3 Befolgen Sie die Anweisungen, die auf dem Computer angezeigt werden.
- 4 Wenn Sie Windows XP oder Windows Vista auf Ihrem Computer verwenden, vergewissern Sie sich nach Abschluss der Installation, dass der USB-Modus Ihres Mobiltelefons auf Nokia Suite gesetzt ist.

Weitere Informationen zur Nokia Suite und zu den Betriebssystemen, mit denen Nokia Suite betrieben werden kann, finden Sie unter www.nokia.com/nokiasuite.

Standardfunktionen

Verwenden der Symbolleiste

Die Symbolleiste unten im Display ermöglicht eine einfache Bedienung Ihres Mobiltelefons.



Öffnet das Hauptmenü.



Tätigen eines Anrufs.



Kehrt zur vorherigen Ansicht zurück.



Suchen nach Programmen.



Öffnet das Optionen-Menü.

Touchscreen-Aktionen

Um mit der Benutzeroberfläche zu interagieren, tippen oder tippen und halten Sie auf den Touchscreen.

! Wichtig: Vermeiden Sie das Kratzen auf der Oberfläche des Touchscreens. Verwenden Sie niemals einen richtigen Stift, Bleistift oder andere spitze Gegenstände, um auf dem Touchscreen zu schreiben.

Öffnen eines Programms oder eines anderen Bildschirmobjekts

Tippen Sie auf das Programm oder das Objekt.

Schnellzugriff auf Funktionen

Halten Sie das Element getippt. Ein Popup-Menü mit verfügbaren Optionen wird geöffnet.

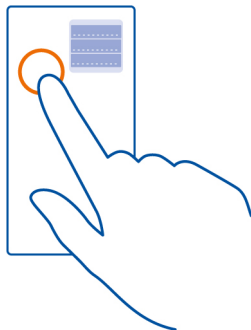

Beispiel: Um ein Bild zu senden oder einen Alarm zu löschen, tippen und halten Sie das Bild bzw. den Alarm und wählen Sie im Popup-Menü die entsprechende Option aus.

Ziehen eines Elements

Halten Sie das Element getippt und bewegen Sie Ihren Finger über das Display.

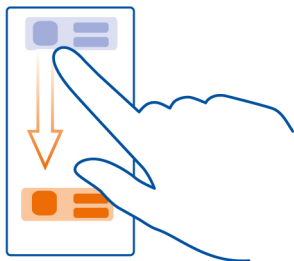

Beispiel: Sie können Objekte in der Startansicht verschieben.

Streichen

Legen Sie einen Finger auf den Bildschirm und streichen Sie ihn durchgehend in die gewünschte Richtung.

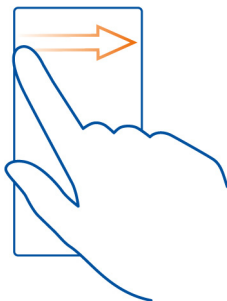

Beispiel: Um zu einer anderen Startansicht zu wechseln, streichen Sie mit dem Finger nach links oder rechts.

Um in einer Liste oder einem Menü zu navigieren, bewegen Sie Ihren Finger schnell über das Display und nehmen Sie Ihren Finger anschließend vom Display. Um die Navigation zu stoppen, tippen Sie auf das Display.

Vergrößern und Verkleinern

Legen Sie zwei Finger auf ein Objekt, z. B. eine Karte, ein Bild oder eine Internetseite, und spreizen Sie die Finger bzw. führen Sie diese zusammen.

Tipp: Sie können auch zweimal auf das Element tippen.

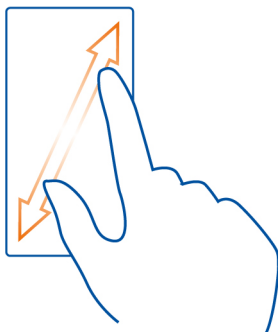

Verwenden von Tastatur-Schnellzugriffen

Sie müssen keine langen Pfade navigieren, um z. B. eine Internetverbindung herzustellen oder zu beenden oder um das Mobiltelefon stummzuschalten. Sie können direkt im Statusmenü auf diese Einstellungen zugreifen, unabhängig davon, in welchem Programm oder welcher Ansicht Sie sich befinden.

Streichen Sie vom Benachrichtigungsbereich nach unten.

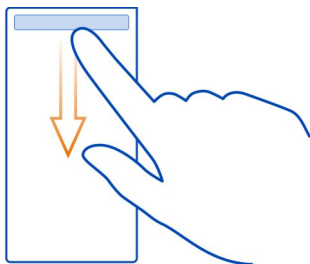

Im Statusmenü können Sie folgende Aktionen ausführen:

- Anzeigen von Benachrichtigungen über Anrufe in Abwesenheit und ungelesene Mitteilungen
- Stummschalten des Telefons
- Ändern der Verbindungseinstellungen
- Anzeigen verfügbarer Wi-Fi-Verbindungen und Herstellen einer Verbindung zu einem Wi-Fi-Netzwerk
- Verwalten von Bluetooth Verbindungen

Tipp: Wenn Sie Musik hören, können Sie vom Statusmenü aus schnell auf den Musik-Player zugreifen.

Wechseln zwischen geöffneten Programmen

Sie können anzeigen, welche Programme und Aufgaben im Hintergrund geöffnet sind, und zwischen diesen wechseln.

Halten Sie die Menütaste gedrückt, streichen Sie nach links oder rechts, und wählen Sie das gewünschte Programm aus.

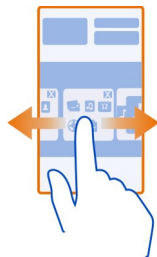

Das Ausführen von Programmen im Hintergrund erhöht den Strom- und den Speicherverbrauch. Wenn Sie ein nicht verwendetes Programm schließen möchten, wählen Sie  aus.

Tipp: Halten Sie zum Schließen sämtlicher geöffneten Programme den Programmwechsler gedrückt und wählen Sie dann im Popup-Menü die Option **Alle schließen** aus.

Texteingaben

Eingeben von Text mit der virtuellen Tastatur

Virtuelle Tastatur

Um die virtuelle Tastatur zu aktivieren, wählen Sie ein Texteingabefeld aus. Sie können die virtuelle Tastatur im Hoch- oder Querformat verwenden.

Die virtuelle Tastatur steht möglicherweise nicht in allen Sprachversionen zur Verfügung.



- 1 Virtuelle Tastatur
- 2 Schließen-Taste – Schließt die virtuelle Tastatur.
- 3 Umschalt- und Feststelltaste – Zur Eingabe eines Großbuchstaben beim Schreiben mit Kleinbuchstaben oder umgekehrt wählen Sie vor Eingabe des Zeichens diese Taste. Um die Feststelltaste zu aktivieren, drücken Sie die Taste zweimal.
- 4 Zeichenbereich – Wählen Sie den gewünschten Zeichenbereich aus, wie z. B. Ziffern oder Sonderzeichen.
- 5 Pfeiltasten – Bewegen Sie den Cursor nach links oder rechts.
- 6 Leertaste – Fügt einen Leerschritt ein.
- 7 Eingabemenü – Aktivieren Sie die automatische Worterkennung oder ändern Sie die Eingabesprache.
- 8 Eingabetaste – Verschiebt den Cursor in die nächste Zeile oder in das nächste Eingabefeld. Zusätzliche Funktionen hängen vom aktuellen Kontext ab. Im Adressfeld des Internet-Browsers hat sie beispielsweise die Funktion des Symbols "Wechseln zu".
- 9 Rücktaste – Löschen Sie ein Zeichen.

Zwischen Hoch- und Querformat wechseln

Wählen Sie > Alphanumer. Tastatur oder Buchstabentastatur.

Hinzufügen eines Akzents zu einem Zeichen

Wählen und halten Sie die Nummer.

Einschalten der automatischen Worterkennung auf der Bildschirmtastatur

Die automatische Worterkennung ist nicht für alle Sprachen verfügbar.

- 1 Wählen Sie > Eingabeoptionen > Worterkenn. aktivieren aus. wird angezeigt.
- 2 Beginnen Sie mit der Eingabe eines Worts.

- 3 Um Vorschläge für mögliche Wörter anzuzeigen, wählen Sie das Wort aus, das Sie gerade schreiben. Wenn das richtige Wort angezeigt wird, wählen Sie es aus.
- 4 Wenn das Wort nicht im Wörterbuch vorhanden ist, schlägt das Mobiltelefon ein ähnliches Wort vor. Um dem Wörterbuch das neue Wort hinzuzufügen, wählen Sie das eingegebene Wort aus.

Ausschalten der automatischen Worterkennung

Wählen Sie  > **Eingabeoptionen** > **Worterkenn. deaktivier.** aus.

Ändern der Einstellungen für die Texteingabe

Wählen Sie  > **Eingabeoptionen** > **Einstellungen** aus.

Eingeben von Text mit der virtuellen Tastatur

Verwenden der virtuellen Tastatur

Wenn Sie beim Schreiben im Hochformat lieber die alphanumerische Tastatur verwenden, können Sie zur virtuellen Tastatur wechseln.

- 1 Wählen Sie ein Texteingabefeld aus.
- 2 Wählen Sie  > **Alphanumer. Tastatur** aus.

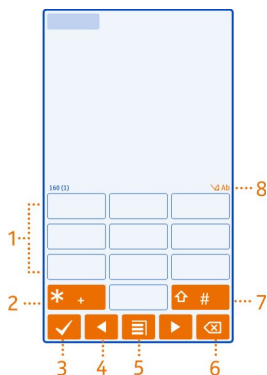

- 1 Zifferntasten
- 2 * - Geben Sie ein Sonderzeichen ein. Wenn der Texterkennungs-Eingabemodus aktiviert ist und das Wort unterstrichen angezeigt wird, blättern Sie durch die Wortvorschläge.
- 3 Schließen-Taste – Schließt die virtuelle Tastatur.
- 4 Pfeiltasten – Bewegen Sie den Cursor nach links oder rechts.

- 5 Eingabemenü - Aktivieren Sie die Texterkennung, ändern Sie die Eingabesprache, oder wechseln Sie zur virtuellen Tastatur.
- 6 Rücktaste – Löschen Sie ein Zeichen.
- 7 Umschalttaste – Wechseln Sie zwischen Groß- und Kleinschreibung. Um den Texterkennungs-Eingabemodus zu aktivieren oder zu deaktivieren, drücken Sie die Taste zweimal schnell hintereinander. Um zwischen dem Buchstaben- und Ziffernmodus zu wechseln, halten Sie die Taste gedrückt.
- 8 Texteingabeanzeige (sofern verfügbar) – Zeigt an, ob die Groß- oder Kleinschreibung, der Buchstaben- oder Ziffernmodus verwendet wird und ob der Texterkennungs-Eingabemodus aktiviert ist.

Aktivieren der herkömmlichen Eingabemethode mit der virtuellen Tastatur

Wählen Sie schnell zweimal **#** aus.

Eingeben eines Zeichens

- 1 Wählen Sie wiederholt eine Zifferntaste (1 bis 9), bis das gewünschte Zeichen angezeigt wird. Eine Zifferntaste ist mit mehr Zeichen belegt als auf der Taste sichtbar ist.
- 2 Wenn der nächste Buchstabe mit derselben Taste eingegeben wird, warten Sie, bis der Cursor angezeigt wird, oder bewegen Sie den Cursor mit der Pfeiltaste vorwärts und wählen Sie die Taste erneut.

Einfügen einer Leerstelle

Wählen Sie **0**.

Bewegen des Cursors in die nächste Zeile

Wählen Sie dreimal **0**.

Aktivieren der automatischen Worterkennung mit der virtuellen Tastatur

Die Funktion basiert auf einem integrierten Wörterbuch, dem Sie neue Wörter hinzufügen können. Ein Wörterbuch für die Worterkennung ist nicht für alle Sprachen verfügbar.

- 1 Wählen Sie  > **Texterkennung aktivieren**.
- 2 Um das gewünschte Wort zu schreiben, verwenden Sie die Tasten 2 bis 9. Wählen Sie für jeden Buchstaben die entsprechende Taste jeweils nur einmal. Wenn Sie zum Beispiel bei aktivierter englischer Worterkennung das Wort Nokia eingeben möchten, wählen Sie **6** für N, **6** für o, **5** für k, **4** für i und **2** für a aus.
Das vorgeschlagene Wort ändert sich nach jeder Tastenauswahl.
- 3 Wenn das Wort nicht korrekt ist, wählen Sie wiederholt ***** aus, bis der richtige Treffer angezeigt wird. Ist das Wort nicht im Wörterbuch enthalten, wählen Sie

Buchstabieren, geben Sie das Wort ohne Worterkennung ein und wählen Sie dann OK.

Wenn hinter dem eingegebenen Wort ein ? angezeigt wird, ist das Wort nicht im Wörterbuch enthalten. Wenn Sie dem Wörterbuch ein Wort hinzufügen möchten, wählen Sie * aus, geben Sie das Wort ohne Worterkennung ein, und wählen Sie dann OK aus.

- 4 Um eine Leerstelle einzufügen, wählen Sie 0. Um ein gängiges Satzzeichen einzufügen, wählen Sie zuerst 1 und dann wiederholt * aus, bis das richtige Satzzeichen angezeigt wird.
- 5 Geben Sie das nächste Wort ein.

Deaktivieren der automatischen Worterkennung

Wählen Sie schnell zweimal # aus.

Definieren der Eingabesprache.

Wählen Sie  > Einstellung. und Telefon > Touchscreen > Eingabesprache.

Schriftsprache ändern

Wählen Sie  > Eingabesprache aus.

Die verfügbaren Optionen können variieren.

Displayanzeigen

Allgemeine Symbole



Der Touchscreen und die Tasten sind gesperrt.

Jemand hat versucht, Sie anzurufen.

Sie haben ungelesene Mitteilungen.

Wenn das Mitteilungssymbol blinkt, ist Ihr Eingangsordner möglicherweise voll.

Sie haben ein Kalenderereignis verpasst.

Eine Erinnerung ist eingestellt.

Im Ausgangsordner befinden sich noch zu sendende Mitteilungen.



Sie verwenden die zweite Telefonleitung.

Eingehende Anrufe werden an eine andere Nummer weitergeleitet. Wenn Sie über zwei Telefonleitungen verfügen, wird die Ziffer der verwendeten Leitung angezeigt.



Über Ihr Mobiltelefon kann ein Internetanruf getätigt werden.

Ein Datenanruf ist aktiv.

Bluetooth und USB-Symbole

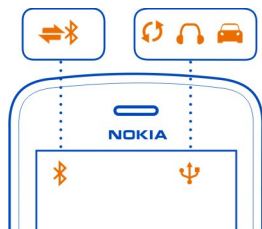

Bluetooth ist aktiviert.

Wenn das Symbol blinkt, versucht Ihr Mobiltelefon, eine Verbindung mit einem anderen Gerät herzustellen.



Ihr Mobiltelefon sendet Daten über die Bluetooth Verbindung.



Ein USB-Kabel ist an Ihr Mobiltelefon angeschlossen.



Auf Ihrem Mobiltelefon werden gerade Daten synchronisiert.



Der UKW-Sender ist aktiv.



Der UKW-Sender sendet.



Ein kompatibles Headset ist an Ihr Mobiltelefon angeschlossen.



Ein kompatibles KFZ-Zubehör ist an Ihr Mobiltelefon angeschlossen.



Ein kompatibles Texttelefon ist an das Mobiltelefon angeschlossen.

Netzwerksymbole

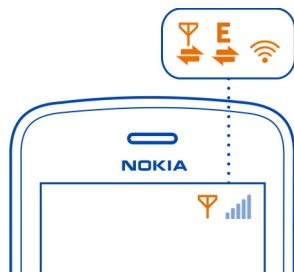

Ihr Mobiltelefon ist mit einem GSM-Netz verbunden.

Ihr Mobiltelefon ist mit einem 3G-Netz verbunden.

Eine Wi-Fi-Verbindung ist geöffnet.

Eine GPRS-Datenverbindung wird geöffnet oder geschlossen.

Eine GPRS-Datenverbindung ist geöffnet.

Eine GPRS-Datenverbindung wird gehalten.

Eine EGPRS-Datenverbindung wird geöffnet oder geschlossen.

Eine EGPRS-Datenverbindung ist geöffnet.

Eine EGPRS-Datenverbindung wird gehalten.

Eine 3G-Datenverbindung wird geöffnet oder geschlossen.

Eine UMTS-Datenverbindung ist geöffnet.

Eine UMTS-Datenverbindung wird gehalten.

Eine HSPA-Verbindung wird geöffnet oder geschlossen.

Eine HSPA-Datenverbindung ist geöffnet.

Eine HSPA-Datenverbindung wird gehalten.

Aktivieren der Benachrichtungsbeleuchtung bei Anrufen oder Mitteilungen in Abwesenheit

Wenn die Benachrichtigungsbeleuchtung Ihres Mobiltelefons blinkt, haben Sie einen Anruf oder eine Mitteilung in Abwesenheit erhalten.

Wählen Sie  > **Einstellung. und Telefon** > **Lichtsignale** > **Lichtsignale**.

Blitzlicht

Das Kamerablitzlicht kann auch als Taschenlampe verwendet werden. Um die Taschenlampe ein- oder auszuschalten, betätigen Sie den Schalter für die Tastensperre, und halten Sie ihn für zwei Sekunden.

Richten Sie die Taschenlampe nicht auf die Augen von Personen.

Suchen in Ihrem Mobiltelefon und im Internet



Erkunden Sie Ihr Mobiltelefon und das Internet. Sie können nach Nachrichten, Kontakten, Fotos, Musiktiteln oder Programmen suchen, die auf Ihrem Mobiltelefon oder im Internet gespeichert sind.

Wählen Sie  > **Suche** aus.

- 1 Geben Sie einen Suchbegriff ein und wählen Sie dann den gewünschten Eintrag aus den vorgeschlagenen Treffern aus.
- 2 Um das Internet zu durchsuchen, wählen Sie den entsprechenden Link am Ende der Suchergebnisse aus. Sie benötigen eine aktive Internetverbindung.

Tipp: Sie können der Startansicht ein Such-Widget hinzufügen. Halten Sie in der Startansicht einen leeren Bereich getippt, wählen Sie **Widget hinzufügen** und dann das Such-Widget aus der Liste aus.

Offline-Verwendung Ihres Mobiltelefons

In Umgebungen, in denen Sie nicht telefonieren oder keine Anrufe erhalten möchten, können Sie dennoch auf Ihren Kalender, Ihre Kontaktliste und Offline-Spiele zugreifen, wenn Sie das Offline-Profil aktivieren. Schalten Sie Ihr Mobiltelefon aus, wenn die Nutzung von Mobiltelefonen verboten ist oder durch diese Störungen oder Gefahren verursacht werden.

Drücken Sie die Ein-/Aus-Taste , und wählen Sie **Offline**.

Wenn das Offline-Profil aktiviert ist, wird die Verbindung zum Mobilfunknetz geschlossen. Alle Funkfrequenzsignale zwischen Mobiltelefon und Mobilfunknetz werden unterbunden. Wenn Sie versuchen, eine Mitteilung zu senden, wird diese im Postausgang abgelegt und erst dann gesendet, wenn ein anderes Profil aktiviert wird.

Sie können Ihr Mobiltelefon auch ohne eine SIM-Karte verwenden. Schalten Sie Ihr Mobiltelefon aus und nehmen Sie die SIM-Karte heraus. Wenn Sie Ihr Mobiltelefon wieder einschalten, ist das Offline-Profil aktiviert.

! Wichtig: Bei aktiviertem Offline-Profil können Sie keine Anrufe tätigen oder entgegennehmen oder andere Funktionen nutzen, die eine Verbindung zum Mobilfunknetz erfordern. Möglicherweise können jedoch immer noch Notrufe an die in Ihrem Gerät programmierte offizielle Notrufnummer getätigt werden. Um anzurufen, müssen Sie zunächst zu einem anderen Profil wechseln.

Wenn das Offline-Profil aktiviert ist, können Sie weiterhin die Wi-Fi-Verbindung verwenden, um beispielsweise Ihre Mails zu lesen oder im Internet zu surfen. Sie können auch Bluetooth nutzen.

Wenn NFC aktiviert ist, ist es auch im Offline-Profil aktiviert. Um NFC zu deaktivieren, wählen Sie  > **Einstellung. und Verbindungen** > **NFC** > **NFC** > **Aus**.



Beachten Sie alle geltenden Sicherheitsvorschriften.

Verlängerte Akku-Lebensdauer

Wenn Sie das Gefühl haben, das Mobiltelefon häufig laden zu müssen, können Sie bestimmte Maßnahmen zur Senkung des Stromverbrauchs Ihres Mobiltelefons ergreifen.

- Laden Sie den Akku immer vollständig auf.
- Im Energiesparmodus werden Mobiltelefoneinstellungen, wie **Netzmodus** und der Bildschirmschoner, optimiert.

Aktivieren des Energiesparmodus

Drücken Sie die Ein-/Aus-Taste , und wählen Sie **Energiesparmodus aktiv..** Zum Deaktivieren des Energiesparmodus drücken Sie die Ein-/Aus-Taste , und wählen Sie **Energiesparmod. deaktiv.**

Schließen nicht verwendeter Programme

Halten Sie die Menütaste gedrückt und streichen Sie über das Display, bis das gewünschte Programm angezeigt wird. Wählen Sie dann .

Töne, Themen und Effekte

- Schalten Sie nicht benötigte Töne aus, z. B. Tastentöne.
- Verwenden Sie über Kabel verbundene Kopfhörer anstelle von Lautsprechern.
- Ändern Sie die Zeitdauer, nach der das Mobiltelefon-Display ausgeschaltet wird.

Festlegen der Länge der Wartezeit

Wählen Sie  > **Einstellung. und Telefon** > **Display** > **Beleuchtungsdauer**.

Aktivieren eines dunklen Themas und eines dunklen Hintergrunds

Wählen Sie  > **Einstellung. und Themen** > **Allgemein**.

Um den Hintergrund zu ändern, wählen Sie in der Startansicht  > **Hintergrund wechseln**.

Deaktivieren von Hintergrundanimationseffekten

Wählen Sie  > **Einstellung. und Themen** > **Allgemein** >  > **Themeneffekte** > Aus aus.

Verringern der Helligkeit des Displays

Wählen Sie  > **Einstellung. und Telefon** > **Display** > **Helligkeit**.

Deaktivieren Sie den Große Uhr Bildschirmschoner.

Wählen Sie  > **Einstellung. und Themen** > **Bildschirmschoner** > **Kein**.

Netznutzung

- Wenn Sie Musik hören oder Ihr Mobiltelefon auf andere Weise nutzen, aber keine Anrufe ausführen oder annehmen möchten, aktivieren Sie das Offline-Profil.
- Stellen Sie Ihr Mobiltelefon so ein, dass E-Mails seltener abgerufen werden.
- Verwenden Sie anstelle einer mobilen Datenverbindung (GPRS oder UMTS) eine Wi-Fi-Verbindung, um eine Verbindung zum Internet herzustellen.
- Wenn Ihr Mobiltelefon sowohl auf GSM- als auch UMTS (Dualmodus)-Netze eingestellt ist, verbraucht es beim Suchen nach dem UMTS-Netz mehr Strom.

Deaktivieren der Bluetooth Funktion, wenn sie nicht benötigt wird

Streichen Sie vom Benachrichtigungsbereich nach unten und wählen Sie .

Verhindern, dass Ihr Mobiltelefon nach verfügbaren WLAN-Netzwerken sucht

Streichen Sie vom Benachrichtigungsbereich nach unten und wählen Sie .

Herstellen einer mobilen Datenverbindung (UMTS oder GPRS) nur bei Bedarf

Um die mobile Datenverbindung zu schließen, streichen Sie vom Benachrichtigungsbereich nach unten und wählen Sie .

Wiederherstellen der ursprünglichen Einstellungen

Wenn Ihr Mobiltelefon nicht ordnungsgemäß funktioniert, können Sie manche Einstellungen auf den ursprünglichen Wert zurücksetzen.

- 1 Beenden Sie alle aktiven Anrufe und Verbindungen.
- 2 Wählen Sie  > **Einstellung. und Telefon** > **Telefonmanagement** > **Werkseinstellungen** > **Wiederherstellen**.
- 3 Geben Sie nach Aufforderung den Sicherheitscode ein.

Dies hat keine Auswirkungen auf die auf Ihrem Mobiltelefon gespeicherten Dokumente und Dateien.

Nach der Wiederherstellung der ursprünglichen Einstellungen schaltet sich das Mobiltelefon aus und dann wieder ein. Dies kann etwas länger dauern als gewohnt.

Personalisierung

Profile

Infos zu Profilen

 Wählen Sie  > **Einstellung.** > **Profile.**

Warten Sie auf einen Anruf, können jedoch Ihr Telefon nicht klingeln lassen? Ihr Mobiltelefon besitzt verschiedene Einstellungsgruppen, so genannte Profile, die Sie für bestimmte Ereignisse und Umgebungen personalisieren können. Sie können auch Ihre eigenen Profile erstellen.

Sie haben folgende Möglichkeiten, die Profile zu personalisieren:

- Ändern des Klingeltons und der Signaltöne bei Mitteilungen
- Ändern der Lautstärke von Klingel- und Tastentönen
- Stummschalten von Tastentönen und Warntönen
- Aktivieren von Vibrationsalarmen
- Einstellen Ihres Mobiltelefons zur Sprachausgabe des Namens des Anrufers.

Tipp: Sie möchten schnell auf die Profile zugreifen? Fügen Sie zur Startansicht ein Profil-Widget hinzu.

Personalisieren der Klingeltöne und anderer Töne

Sie können die Töne Ihres Mobiltelefons für jedes Profil personalisieren.

Wählen Sie  > **Einstellung.** > **Profile.**

Wählen Sie das Profil, **Personalisieren** und die gewünschte Option aus.

Tipp: Um weitere Klingeltöne aus dem Nokia Store herunterzuladen, wählen Sie **Sound-Downloads** aus. Weitere Informationen finden Sie unter www.nokia.com/support.

Tipp: Um Ihren Lieblingssong aus dem Musik-Player als Klingelton festzulegen, wählen Sie **Songs**.

Stummschalten des Telefons

Wenn das Profil Lautlos eingeschaltet ist, sind alle Klingel- und Alarmtöne stumm geschaltet. Wechseln Sie zu diesem Profil, wenn Sie beispielsweise im Kino oder in einer Besprechung sind.

Streichen Sie vom Benachrichtigungsbereich nach unten und wählen Sie dann **Lautlos**.

Ändern Ihres Profils für Besprechungen

Wenn das Besprechungsprofil aktiviert ist, gibt Ihr Mobiltelefon einen diskreten Signalton aus, anstatt zu klingeln.

Drücken Sie die Ein-/Aus-Taste , und wählen Sie **Besprechung**.

Erstellen eines neuen Profils

Wie können Sie Ihr Mobiltelefon dazu bringen, Ihre Anforderungen am Arbeitsplatz, in der Universität oder zu Hause zu erfüllen? Sie können neue Profile für verschiedene Situationen erstellen und ihnen entsprechende Namen geben.

Wählen Sie  > **Einstellung.** > **Profile**.

Wählen Sie das  > **Neu erstellen**, und definieren Sie Ihre Profileinstellungen.

Tipp: Sie können für Ihr Profil einen bestimmten Klingelton einrichten. Wählen Sie **Klingelton**.

Festlegen eines zeitgesteuerten Profils

Sie können ein Profil bis zu einem festgelegten Zeitpunkt aktivieren, ab dem das zuvor verwendete Profil aktiviert wird.

Wählen Sie  > **Einstellung.** > **Profile** aus.

- 1 Wählen Sie das gewünschte Profil aus und danach **Zeitbegrenzt**.
- 2 Legen Sie den Zeitpunkt fest, an dem das zeitgesteuerte Profil ablaufen soll.

Ändern Ihres Themas

 Peppen Sie Ihr Mobiltelefon mit Themen auf: Ändern Sie den Look und das Farbschema.

- 1 Wählen Sie  > **Einstellung.** > **Themen**.
- 2 Wählen Sie **Allgemein** und ein Thema.

Tipp: Um weitere Themen aus dem Nokia Store herunterzuladen, wählen Sie **Themen-Downloads** aus. Weitere Informationen zum Nokia Store erhalten Sie unter www.nokia.com/support.

Startansicht

Informationen zur Startansicht

In der Startansicht können Sie:

- Benachrichtigungen oder Anzeigen über Anrufe in Abwesenheit und eingegangene Mitteilungen abrufen
- Ihre Lieblingsprogramme öffnen
- Programme bedienen (z. B. Musik-Player)
- Schnellzugriffe für verschiedene Funktionen erstellen (z. B. für das Schreiben einer Mitteilung)
- Wichtige Kontakte abrufen, anrufen oder Mitteilungen senden

Sie können mehrere Startansichten festlegen. Versuchen Sie einmal, eine Startansicht für die Arbeit und eine für den privaten Bereich einzurichten.

Ihre Startansicht ist interaktiv. Um schnell Ihren Kalender zu prüfen, wählen Sie das Datum. Um eine Weckzeit einzustellen, wählen Sie die Uhr.

Anpassen des Startbildschirms

Möchten Sie Ihr Lieblingslandschaftsbild oder Fotos von Ihrer Familie im Hintergrund Ihrer Startansicht sehen? Sie können den Hintergrund und die Objekte in jeder Startansicht einzeln ändern bzw. neu anordnen, um sie an Ihre Wünsche anzupassen.

Ändern des Hintergrunds

Halten Sie einen leeren Bereich in der Startansicht getippt und wählen Sie dann **Hintergr. wechseln**.

Tipp: Laden Sie weitere Hintergrundbilder im Nokia Store herunter. Weitere Informationen finden Sie unter www.nokia.com/support.

Neuanordnen von Objekten in der Startansicht

Halten Sie ein Objekt getippt und verschieben Sie es an eine neue Position.

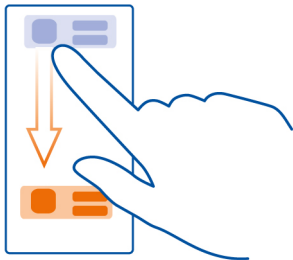

Tipp: Sie können Elemente zwischen verschiedenen Startansichten ziehen und ablegen.

Hinzufügen einer neuen Startansicht

Wählen Sie  > **Neue Startansicht hinzufügen..**

Hinzufügen von Widgets zur Startansicht

Interessieren Sie sich für das Wetter von heute oder aktuelle Nachrichten? Sie können Mini-Programme (Widgets) zur Startansicht hinzufügen und erhalten so einen Überblick über wichtige Informationen.

Tippen und halten Sie einen leeren Bereich in der Startansicht. Wählen Sie dann im Popup-Menü **Widget hinzufügen** und ein Widget aus.

Ein Widget kann die entsprechende Anwendung verbessern und auch deren Funktionsweise ändern.

Tipp: Im Nokia Store können Sie weitere Widgets herunterladen.

Die Verwendung von Diensten oder das Herunterladen von Inhalten kann bedeuten, dass große Datenmengen übertragen werden, die entsprechende Übertragungskosten verursachen.

Einige Startansicht-Widgets stellen möglicherweise automatisch eine Internetverbindung her. Um dies zu verhindern, schließen Sie die mobile Datenverbindung. Streichen Sie im Benachrichtigungsbereich nach unten, und wählen Sie .

Entfernen eines Widgets aus der Startansicht

Halten Sie das Widget gedrückt und wählen Sie .

Hinzufügen von Schnellzugriffen zur Startansicht

Wussten Sie, dass Sie Schnellzugriffe zu Ihren meistgenutzten Programmen und Funktionen erstellen können? Sie können Schnellzugriffe für Programme oder Aktionen, wie das Verfassen einer Mitteilung, hinzufügen.

Tippen und halten Sie einen leeren Bereich in der Startansicht. Wählen Sie dann im Popup-Menü **Schnellzugr. hinzuf.** und die Anwendung oder Aktion aus.

Wechseln zwischen den Startansichten

Sie können mehrere Startansichten festlegen. Sie können unterschiedliche Startansichten für die Arbeit und den privaten Bereich einrichten und diesen unterschiedlichen Inhalt zuordnen.

Um zu einer anderen Startansicht zu wechseln, streichen Sie mit dem Finger nach links oder rechts.

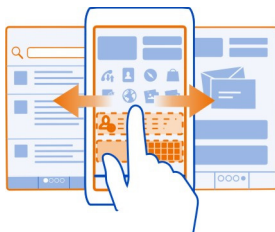

... zeigt Ihre aktuelle Startansicht an.

Hinzufügen Ihrer wichtigen Kontakte zur Startansicht

Fügen Sie die für Sie wichtigsten Kontakte in die Startansicht ein, um diese schnell anrufen und ihnen Mitteilungen senden zu können.

Wählen Sie  > **Kontakte**.

Wählen Sie einen Kontakt, der im Mobiltelefonspeicher gespeichert ist und  > **Zu Startansicht hinzufügen**.

Anrufen eines Kontakts

Wählen Sie den Kontakt in der Startansicht aus und drücken Sie die Anruftaste. Wenn dem Kontakt mehrere Telefonnummern zugewiesen sind, wählen Sie die gewünschte Nummer aus.

Senden einer Mitteilung an einen Kontakt

Wählen Sie den Kontakt in der Startansicht und die Option **Mitteilung** aus.

Entfernen eines Kontakts aus der Startansicht

Wählen und halten Sie den Kontakt in der Startansicht und wählen Sie .

Der Kontakt wird aus der Startansicht entfernt, bleibt jedoch in der Kontaktliste erhalten.

Organisieren Ihrer Programme

Möchten Sie Ihre meistgenutzten Programme schneller finden können? Im Hauptmenü können Sie Ihre Programme in Ordner organisieren und die am wenigsten genutzten Programme ausblenden.

Wählen Sie .

Erstellen eines neuen Ordners

Wählen Sie  > **Neuer Ordner**.

Verschieben eines Programms in einen Ordner

Halten Sie das Programm mit langem Druck und wählen Sie **In Ordner verschieben** und den neuen Ordner.

Tipp: Um Programme und Ordner zu ziehen und abzulegen, tippen Sie im Menü auf den Bildschirm und halten Sie ihn. Wählen Sie dann **Anordnen**.

Herunterladen eines Spiels, Programms oder anderer Objekte

Laden Sie kostenlose Spiele, Programme oder Videos herunter oder kaufen Sie neue Inhalte für Ihr Mobiltelefon. Im Nokia Store finden Sie die neuesten Inhalte, die speziell für Ihr Mobiltelefon entwickelt wurden.

- 1 Wählen Sie  > **Store** und melden Sie sich dann bei Ihrem Nokia Konto an.
- 2 Wählen Sie das Objekt aus.
- 3 Wenn das Objekt gekauft werden muss, wählen Sie **Kaufen**. Wenn das Objekt kostenlos ist, wählen Sie **Herunterl.**
- 4 Sie können mit einer Kreditkarte zahlen oder über Ihre Telefonrechnung, falls verfügbar.
Um Ihre Kartendetails in Ihrem Nokia Konto zu speichern, wählen Sie **Hinzufügen**.
- 5 Wählen Sie **Bezahlen**.
- 6 Zur Bestätigung geben Sie den Benutzernamen und das Passwort für Ihr Nokia Konto ein und wählen Sie dann **Weiter**, um den Download zu starten.

Wenn der Download abgeschlossen ist, können Sie das Objekt öffnen oder anzeigen. Während des Downloads können Sie nach weiteren Inhalten suchen.

Der Inhaltstyp bestimmt, wo das Objekt auf Ihrem Mobiltelefon gespeichert wird. Um den Standardspeicherort zu ändern, wählen Sie  > **Installationseinstellungen** und den gewünschten Speicherort für die Objekte.

Tipp: Verwenden Sie eine WLAN-Verbindung, um größere Dateien wie Spiele, Programme oder Videos herunterzuladen.



Tipp: Um zu vermeiden, dass Sie beim Kauf von Objekten im Nokia Store immer wieder Ihre Kreditkarteninformationen eingeben müssen, speichern Sie diese Angaben in Ihrem Nokia Konto. Sie können mehr als eine Kreditkarte hinzufügen und beim Einkauf die gewünschte Karte auswählen.

Die Verfügbarkeit von Zahlungsmethoden hängt vom Land Ihres Wohnsitzes und von Ihrem Diensteanbieter ab.

Um weitere Informationen zu einem Objekt zu erhalten, wenden Sie sich an den Anbieter des Objekts.

Telefon

Tätigen eines Anrufs

- 1 Wählen Sie in der Startansicht  und geben Sie dann die Telefonnummer ein. Um eine Nummer zu löschen, wählen Sie . Um das Pluszeichen (+) einzugeben, das für Auslandsanrufe verwendet wird, wählen Sie zweimal *.
- 2 Drücken Sie auf die Anruftaste.
- 3 Um den Anruf zu beenden, drücken Sie die Ende-Taste.

Einschalten des Lautsprechers während eines Gesprächs

Damit andere Personen im Raum an einem Telefongespräch teilnehmen können, schalten Sie den integrierten Lautsprecher ein.

Wählen Sie .

Wenn Sie einen Videoanruf tätigen oder annehmen, wird der Lautsprecher automatisch eingeschaltet.

Ausschalten des Lautsprechers

Wählen Sie .

Suchen nach einem Kontakt über die Wählfunktion

Wählen Sie in der Startansicht  und beginnen Sie dann, den Vor- oder Nachnamen des Kontakts einzugeben. Sie können auch nach dem Namen des Unternehmens suchen. Drücken Sie jede Zifferntaste für jeden Buchstaben einmal. Um beispielsweise nach Nokia zu suchen, wählen Sie **6, 6, 5, 4** und dann **2**.

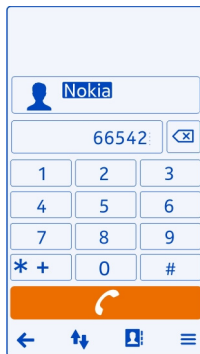

Anrufen des gefundenen Kontakts

Wählen Sie den Kontakt aus.

Senden einer Mitteilung an den Kontakt

Wählen und halten Sie den Kontakt und wählen Sie auf der Kontaktkarte **Mitteilung** aus.

Tätigen eines Videoanrufs zu einem Kontakt

Wählen und halten Sie den Kontakt und wählen Sie auf der Kontaktkarte **Videoanruf** aus.

Stummschalten Ihres Mobiltelefons

Wenn Ihr Mobiltelefon in einer Situation klingelt, in der Sie nicht gestört werden möchten, können Sie den Klingelton stummschalten.

Einschalten der Stummschaltung

Wählen Sie  > **Einstellung. und Telefon** > **Sensoreinstellungen** > **Klingelton abstellen** > **Ein**.

Wenn Ihr Mobiltelefon klingelt, drehen Sie es mit dem Display nach unten.

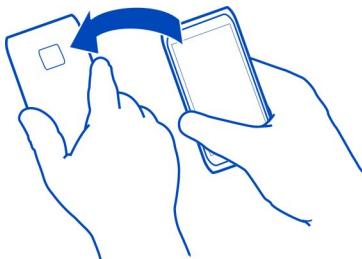

Anrufen eines Kontakts

- 1 Wählen Sie > **Kontakte**.
- 2 Um einen Kontakt zu suchen, wählen Sie und geben Sie die ersten Buchstaben oder Zeichen des Vor- oder Nachnamens im Suchfeld ein.
- 3 Wählen Sie den Kontakt.
- 4 Wählen Sie in der Kontaktkarte die Option **Sprachanruf** aus.
- 5 Wenn dem Kontakt mehrere Telefonnummern zugewiesen sind, wählen Sie die Nummer, die Sie anrufen möchten.

Annehmen eines neuen Anrufs

Sie können einen Anruf annehmen, während Sie bereits ein anderes Gespräch führen. Anklopfen ist ein Netzdienst.

Drücken Sie auf die Anruftaste. Der erste Anruf wird in der Warteschleife gehalten.

Ein- oder Ausschalten oder Überprüfen des Status des Dienstes

Wählen Sie > **Einstellung**. und **Rufaufbau** > **Anrufen** > **Anklopfen** > **Aktivieren**, **Deaktivieren** oder **Status prüfen**.

Wechseln zwischen einem aktiven und einem gehaltenen Anruf

Wählen Sie > **Wechseln**.

Verbinden des gehaltenen mit dem aktiven Anruf

Wählen Sie > **Durchstellen**. Sie beenden die eigene Verbindung zu den Anrufen.

Beenden eines aktiven Anrufs

Drücken Sie auf die Beendigungstaste.

Beenden beider Anrufe

Wählen Sie **≡** > **Alle Gespräche beenden**.

Videoanruf

Haben Sie Freunde oder Verwandte, die Sie nicht besonders häufig sehen? Wie wäre es mit einem persönlichen Gespräch per Videoanruf?

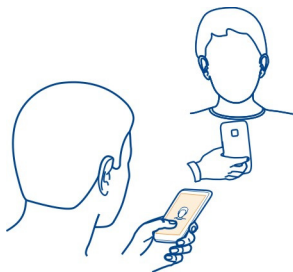

Für Videoanrufe müssen Sie sich in Reichweite eines UMTS-Netzes befinden.

Informationen zur Verfügbarkeit und zu den Kosten dieses Dienstes erhalten Sie von Ihrem Netzbetreiber.

Videoanrufe sind nur zwischen zwei Teilnehmern möglich. Videoanrufe können nicht getätigt werden, während ein anderer Sprach- oder Videoanruf aktiv ist.

Tätigen eines Videoanrufs zu einem Kontakt

- 1 Wählen Sie **☰** > **Kontakte** und den Kontakt aus.
- 2 Wählen Sie in der Kontaktkarte die Option **Videoanruf** aus.
Die Kamera an der Vorderseite wird standardmäßig bei Videoanrufen verwendet. Der Aufbau der Verbindung für den Videoanruf kann eine Weile dauern.
Der Videoanruf ist aktiv, wenn Sie zwei Videos sehen und den Ton über den Lautsprecher hören. Wenn der Gesprächspartner keine Videobilder senden möchte, hören Sie nur die Stimme des Anrufers und sehen ggf. ein Standbild oder einen leeren Bildschirm.
- 3 Zum Beenden des Videoanrufs drücken Sie die Ende-Taste.

Tätigen eines Videoanrufs zu einer Telefonnummer

- 1 Wählen Sie in der Startansicht **☎** und geben Sie dann die Telefonnummer ein.
- 2 Wählen Sie **≡** > **Videoanruf** aus.

Annehmen eines Videoanrufs

Wenn Sie einen Videoanruf erhalten, wird 📺 angezeigt.

- 1 Drücken Sie auf die Anruftaste.
- 2 Um ein Live-Video zu senden, wählen Sie **Ja**.
Wenn Sie den Videoanruf annehmen, wird der Lautsprecher automatisch eingeschaltet.

Wenn Sie die Videosendung nicht starten, hören Sie nur die Stimme des Anrufers. Anstelle Ihres Videos ist ein graues Display zu sehen.

Starten des Live-Videos während eines Videoanrufs

Wählen Sie ☰ > Aktivieren > Bild senden aus.

Ersetzen des grauen Displays durch ein Foto

- 1 Wählen Sie 📷 > Einstellung. und Rufaufbau > Anrufen > Foto in Videoanruf.
- 2 Wählen Sie Benutzerdefiniert und das Foto.

Ablehnen eines Videoanrufs

Wenn Sie einen Videoanruf erhalten, wird 📺 angezeigt.

Drücken Sie die Ende-Taste

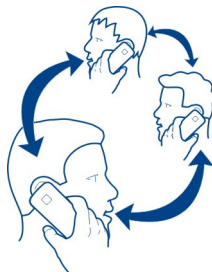

Telefonkonferenz

Sie können mit bis zu sechs Personen (einschließlich Sie selbst) eine Telefonkonferenz durchführen. Telefonkonferenzen sind ein Netzdienst.



Videokonferenzen werden nicht unterstützt.



- 1 Rufen Sie die erste Person an.



- 2 Um eine andere Person anzurufen, wählen Sie  > **Neuer Anruf**. Geben Sie die Telefonnummer oder die Anfangsbuchstaben eines Kontaktes ein, und wählen Sie dann den Kontakt aus. Der erste Anruf wird in der Warteschleife gehalten.
- 3 Wenn der neue Anruf angenommen wurde, wählen Sie  > **Konferenz** aus.

Hinzufügen einer weiteren person zum Konferenzgespräch



Rufen Sie die Person an, und fügen Sie den neuen Anruf dem Konferenzgespräch hinzu.

Privatgespräch mit einem Teilnehmer des Konferenzgesprächs

Wählen Sie  > **Teilnehmer zeigen**. Wechseln Sie zu der Person, und wählen Sie dann  > **Privat** aus. Die Telefonkonferenz wird am Mobiltelefon gehalten. Die anderen Personen setzen die Telefonkonferenz fort.

Um zur Telefonkonferenz zurückzukehren, wählen Sie  > **Konferenz** aus. Wenn mehr als drei Personen an der Telefonkonferenz teilnehmen, wählen Sie  > **In Konferenz aufnehmen**.

Ausschließen eines Teilnehmers von einer Telefonkonferenz, die von Ihnen gestartet wurde

Wählen Sie  > **Teilnehmer zeigen**. Wechseln Sie zu der Person, und wählen Sie dann  > **Teilnehmer ausschließen** aus.

Beenden einer aktiven Telefonkonferenz

Drücken Sie auf die Beendigungstaste.

Die am häufigsten gewählten Nummern anrufen

Sie können Ihre Freunde und Familienmitglieder schnell anrufen, indem Sie den Zifferntasten Ihres Mobiltelefons die am häufigsten von Ihnen verwendeten Telefonnummern zuweisen.

Wählen Sie  > **Einstellung**. und **Rufaufbau** > **Kurzwahl** aus.

Zuweisen einer Telefonnummer zu einer Zifferntaste

- 1 Wählen Sie die Nummerntaste, der Sie die Telefonnummer zuweisen möchten.
1 () ist für den Anrufbeantworter reserviert.
- 2 Wählen Sie den Kontakt in Ihrer Kontaktliste aus.

Entfernen oder Ändern der einer Nummerntaste zugewiesenen Telefonnummer

Halten Sie die zugewiesene Taste gedrückt und wählen Sie aus dem Popup-Menü **Entfernen** oder **Ändern** aus.

Tätigen eines Anrufs

Wählen Sie in der Startansicht  und drücken Sie dann lange auf die zugewiesene Zifferntaste.

Anrufen eines Kontakts per Sprachbefehl

Sie können Ihre Stimme einsetzen, um Anrufe zu tätigen oder Ihr Mobiltelefon zu steuern.

Sprachbefehle hängen nicht von der Stimme des Sprechers ab. Befehle werden automatisch von Ihrem Mobiltelefon erstellt.

Verwenden Sie beim Hinzufügen von Kontakten oder beim Bearbeiten von Sprachbefehlen lange Namen und vermeiden Sie die Verwendung von ähnlich klingenden Namen für unterschiedliche Kontakte oder Befehle.

 **Hinweis:** Die Verwendung von Sprachkennungen kann in einer lauten Umgebung oder in einem Notfall schwierig sein. Sie sollten sich daher nicht unter allen Umständen einzig auf die Sprachanwahl verlassen.

Bei der Sprachanwahl ist der Lautsprecher aktiv. Halten Sie das Mobiltelefon in kurzem Abstand vor Ihren Mund, wenn Sie den Sprachbefehl aussprechen.

- 1 Halten Sie in der Startansicht die Anruftaste gedrückt. Wenn Sie ein kompatibles Headset mit einer Headset-Taste verwenden, halten Sie die Headset-Taste gedrückt.
- 2 Ein kurzer Signalton erklingt, und der Hinweis **Jetzt sprechen** wird angezeigt. Sprechen Sie den für den Kontakt gespeicherten Namen deutlich aus.
- 3 Das Mobiltelefon gibt einen Sprachbefehl mit synthetisch generierter Stimme für den erkannten Kontakt in der ausgewählten Anzeigesprache wieder und zeigt den Namen und die Nummer an. Wählen Sie **Stopp**, um die Sprachanwahl abbrechen.

Anhören eines Sprachbefehls für einen Kontakt

- 1 Wählen Sie einen Kontakt und  > **Anrufnamendetails** aus.
- 2 Wählen Sie ein Kontaktdetail.

Wenn für einen Namen mehrere Nummern gespeichert sind, können Sie auch den Namen und den Rufnummerntyp, z. B. Mobil oder Telefon, sagen.

Tätigen von Anrufen über das Internet Informationen zu Internetanrufen

Sie können Internetanrufe tätigen und empfangen. Internetanrufrdienste können zwischen zwei Computern, zwischen Mobiltelefonen sowie einem VoIP-Gerät und

einem herkömmlichen Telefon geführt werden. Der Internetanrufdienst ist ein Netzdienst.

Einige Anbieter von Internetanrufdiensten bieten kostenlose Internetanrufe an. Informationen zur Verfügbarkeit und zu Verbindungskosten erhalten Sie von Ihrem Internetanruf-Dienstanbieter.

Zum Tätigen oder Empfangen eines Internetanrufs müssen Sie sich im Empfangsbereich eines Wi-Fi-Netzwerks befinden oder über eine Paketdatenverbindung (GPRS) in einem UMTS-Netz verfügen. Zudem müssen Sie bei einem Internetanrufdienst angemeldet sein.

Installieren eines Internetanrufdiensts

Im Nokia Store können Sie nach Internetanrufdiensten suchen. Weitere Informationen finden Sie unter www.nokia.com/support.

- 1 Laden Sie ein Installations-Widget für den Internetanrufdienst herunter.
- 2 Um mit der Installation zu beginnen, wählen Sie das Installation-Widget.
- 3 Befolgen Sie die angezeigten Anweisungen.

Wenn ein Internetanrufdienst installiert wurde, wird in der Kontaktliste eine Registerkarte für den Dienst angezeigt.

Tätigen eines Internetanrufs



Wenn Sie bei einem Internetanrufdienst angemeldet sind, können Sie einen Kontakt in der Freundesliste oder Kontaktliste anrufen.

Wählen Sie  > Kontakte aus.

Anrufen eines Kontakts in der Freundesliste

- 1 Öffnen Sie die Registerkarte für den Internetanrufdienst und melden Sie sich dann bei einem Dienst an.
- 2 Wählen Sie einen Kontakt aus der Freundesliste und anschließend **Internetanruf**.

Anrufen einer Telefonnummer über das Internet

- 1 Wählen Sie in der Startansicht  und geben Sie dann die Telefonnummer ein.
- 2 Wählen Sie  und eine Option zum Ausführen eines Internettelefonats.





Anrufen der zuletzt gewählten Nummer

Versuchen Sie, jemanden anzurufen, es nimmt jedoch niemand ab? Sie können ganz einfach noch einmal anrufen. Im Anrufprotokoll können Sie Informationen zu den getätigten und entgegengenommenen Anrufen anzeigen.

Drücken Sie in der Startansicht die Anruftaste, und wählen Sie dann die Nummer oder den Kontakt aus.

Aufnehmen eines Telefongesprächs

Sie können Ihre Telefongespräche aufzeichnen.

- 1 Wählen Sie während eines Sprachanrufs  > **Startansicht öffnen** und dann  > **Aufnahme** aus.
- 2 Um die Aufzeichnung zu starten, wählen Sie  aus.
- 3 Um die Aufzeichnung zu beenden, wählen Sie  aus. Der Soundclip wird automatisch im Ordner Tondateien des Programms Dateien gespeichert.

Die Aufnahmefunktion kann nicht verwendet werden, wenn eine Datenanruf- oder eine GPRS-Verbindung aktiv ist.

Anzeigen der Anrufe in Abwesenheit

In der Startansicht werden die Anrufe in Abwesenheit angezeigt. Die Anzahl aller Ereignisse in Abwesenheit, wie Anrufe in Abwesenheit und empfangene Mitteilungen, werden ebenfalls angezeigt.

Um die Telefonnummer anzuzeigen, streichen Sie vom Benachrichtigungsbereich nach unten und wählen Sie dann die Benachrichtigung für Anrufe in Abwesenheit aus. Der Name des Anrufers wird angezeigt, wenn er in der Kontaktliste gespeichert ist.

Zurückrufen eines Anrufers oder der Nummer

Wählen Sie den Kontakt oder die Nummer.

Späteres Anzeigen der Anrufe in Abwesenheit

Drücken Sie in der Startansicht die Anruftaste und öffnen Sie dann die Registerkarte für die Anrufe in Abwesenheit .

Anrufen des Anrufbeantworters

Sie können eingehende Anrufe an Ihren Anrufbeantworter weiterleiten, wo Anrufer eine Nachricht hinterlassen können, falls Sie den Anruf nicht entgegennehmen. Der Anrufbeantworter ist ein Netzdienst.

Wählen Sie in der Startansicht  und drücken Sie dann lange auf **1**.

Ändern der Telefonnummer des Anrufbeantworters

- 1 Wählen Sie  > **Einstellung**. und dann **Rufaufbau** > **Anrufbeantworter**.
- 2 Wählen und halten Sie das Postfach und wählen Sie dann **Nummer ändern**.

- 3 Geben Sie die Nummer ein (fragen Sie bei Ihrem Netzbetreiber nach), und wählen Sie dann OK.

Weiterleiten von Anrufen an Ihren Anrufbeantworter oder eine andere Telefonnummer

Wenn Sie Ihre Anrufe nicht entgegennehmen können, können Sie sie weiterleiten.

Wählen Sie  > **Einstellung.** und **Rufaufbau** > **Rufumleitung** > **Sprachanrufe.**

Die Rufumleitung ist ein Netzdienst. Weitere Details erhalten Sie von Ihrem Netzbetreiber.

Weiterleiten von Sprachanrufen, wenn Anruf nicht angenommen wird

Wählen Sie **Falls keine Antwort** > **Aktivieren** > **Zu Anrufbeantworter** aus.

Weiterleiten von Sprachanrufen, wenn Sie sich in einem Telefongespräch befinden

Wählen Sie **Falls besetzt** > **Aktivieren** > **Zu Anrufbeantworter** aus.

Es können mehrere Weiterleitungsfunktionen gleichzeitig verwendet werden.

Weiterleiten aller Sprachanrufe an eine andere Telefonnummer

- 1 Wählen Sie **Alle Sprachanrufe** > **Aktivieren** > **Zu anderer Nummer** aus.
- 2 Geben Sie die Telefonnummer ein. Um eine in der Kontaktliste gespeicherte Nummer zu verwenden, wählen Sie **Suchen** aus.

Anrufssperre und Rufumleitung können nicht gleichzeitig verwendet werden.

Blockieren der Durchführung oder Entgegennahme von Anrufen

Manchmal kann es wünschenswert sein, die Anrufe zu beschränken, die mit Ihrem Mobiltelefon durchgeführt oder entgegengenommen werden können. Sie können zum Beispiel alle ausgehenden internationalen Anrufe beschränken, oder, wenn Sie im Ausland sind, alle eingehenden Anrufe.

Wählen Sie  > **Einstellung.** und dann **Rufaufbau** > **Anrufssperre.**

Anrufssperre ist ein Netzdienst.

Um die Einstellungen zu ändern, benötigen Sie das Passwort für die Anrufssperre von Ihrem Netzbetreiber.

Blockieren der Durchführung von Anrufen

- 1 Wenn ein Internetanrufdienst installiert ist, wählen Sie **Mobilfunkanrufssperre.**
- 2 Um die Durchführung beliebiger Anrufe oder von Auslandsgesprächen zu verhindern, wählen Sie **Abgehende Anrufe** oder **Internationale Anrufe.** Um die

Durchführung von Auslandsgesprächen zu verhindern, Anrufe in Ihr Heimatland jedoch zuzulassen, wählen Sie **Internationale Anrufe außer in Heimatland**.

- 3 Wählen Sie **Aktivieren**. Die Anrufsperre wirkt sich auf alle Anrufe aus, einschließlich Datenanrufen.

Blockieren der Entgegennahme von Anrufen

- 1 Wenn ein Internetanrufdienst installiert ist, wählen Sie **Mobilfunkanrufsperre**.
- 2 Um die Entgegennahme beliebiger Anrufe oder von Auslandsgesprächen zu verhindern, wenn Sie im Ausland sind, wählen Sie **Ankommende Anrufe** oder **Bei Roaming ankommende Anrufe**.
- 3 Wählen Sie **Aktivieren**.

Blockieren anonymer Internetanrufe

Wählen Sie **Internetanrufsperre** > **Sperre für anonyme Anrufe** > **Ein**.

Anrufsperre und Rufumleitung können nicht gleichzeitig verwendet werden.

Zulassen von Anrufen nur an bestimmte Nummern

Sie können Anrufe nur an Familienmitglieder oder andere wichtige Rufnummern erlauben und alle anderen Rufnummern sperren.



Wählen Sie  > **Kontakte** und  > **SIM-Nummern** > **Nummernbeschränk. aus**.

Die Rufnummernbeschränkung wird nicht von allen SIMs unterstützt. Sie benötigen Ihren PIN2-Code von Ihrem Dienstanbieter.

Einschalten der Rufnummernbeschränkung

Wählen Sie  > **Nummernbeschränkung ein** und geben Sie dann den PIN2-Code ein.

Auswählen der Personen, die angerufen werden können

- 1 Wählen Sie  > **Neuer SIM-Kontakt** aus.
- 2 Geben Sie den PIN2-Code ein.
- 3 Geben Sie den Namen und die Telefonnummer des Kontakts ein, der angerufen werden darf, und wählen Sie dann .

Um einen Kontakt aus der Kontaktliste der Liste der Rufnummernbeschränkung hinzuzufügen, wählen Sie  > **Aus Kontakten hinzufügen** und dann den gewünschten Kontakt aus.

Um bei aktivierter Rufnummernbeschränkung eine SMS an einen SIM-Kontakt zu senden, müssen Sie die Nummer der SMS-Zentrale der Liste für die Rufnummernbeschränkung hinzufügen.

Videozuschaltung

Info über die Videozuschaltung

Sie können während eines Sprachanrufs Live-Videos oder aufgenommene Videos von Ihrem Mobiltelefon auf ein anderes kompatibles Mobiltelefon übertragen. Die Videoübertragung ist ein Netzdienst.

Wenn Sie die Videoübertragung einschalten, wird der Lautsprecher automatisch eingeschaltet. Wenn Sie nicht den Lautsprecher verwenden möchten, können Sie ein kompatibles Headset verwenden.

Anforderungen für Videozuschaltung

Um Videos übertragen zu können, müssen sowohl Sie selbst als auch der Empfänger folgende Voraussetzungen erfüllen:

- Sie müssen sich in einem UMTS-Netz befinden. Wenn einer der beiden Teilnehmer das UMTS-Netz verlässt, wird der Sprachanruf fortgesetzt.
- Sie müssen die Videoübertragungsfunktion eingeschaltet haben.
- Sie müssen Verbindungen von Person zu Person eingerichtet haben.

Weitere Informationen zum Dienst, zur Verfügbarkeit des UMTS-Netzes und zu den mit der Nutzung dieses Dienstes verbundenen Gebühren erhalten Sie bei Ihrem Netzbetreiber.

Einrichten der Videozuschaltung

Um die Videozuschaltung einzurichten, benötigen Sie Einstellungen für die Verbindung von Person zu Person sowie für die UMTS-Verbindung.

Eine Verbindung von Person zu Person wird auch als SIP-Verbindung (Session Initiation Protocol) bezeichnet. Wenden Sie sich an Ihren Netzbetreiber, um die SIP-Profileinstellungen zu erhalten und diese in Ihrem Mobiltelefon zu speichern. Möglicherweise sendet Ihnen Ihr Netzbetreiber die Einstellungen in einer Konfigurationsmitteilung oder stellt eine Liste der benötigten Parameter bereit.

Einrichten einer Verbindung von Person zu Person

- 1 Wählen Sie  > **Einstellung..**
- 2 Wählen Sie **Verbindungen** > **Verwaltungseinstell.** > **SIP-Einstellungen** und ein SIP-Profil.
- 3 Geben Sie die erforderlichen SIP-Profileinstellungen ein.

Ändern der Einstellungen für die Videoübertragung

Wählen Sie  > **Einstellung. und Verbindungen** > **Videoübertragung**.

Verwenden einer 3G-Verbindung

Nähere Informationen zu Netzen erhalten Sie bei Ihrem Netzbetreiber.

Hinzufügen einer SIP-Adresse zu einem Kontakt

- 1 Wählen Sie > **Kontakte**.
- 2 Wählen Sie einen Kontakt und aus.
- 3 Wählen Sie > **Videoübertragung** aus.
- 4 Geben Sie die SIP-Adresse im Format Benutzername@Domänenname ein (Sie können statt des Domännennamens die IP-Adresse verwenden).

Wenn Ihnen die SIP-Adresse des Kontakts nicht bekannt ist, können Sie auch die Telefonnummer des Empfängers einschließlich der Ländervorwahl für die Videozuschaltung angeben (sofern diese Option von Ihrem Netzbetreiber unterstützt wird).

Übertragen von Live-Videos oder Videoaufnahmen

Wählen Sie während eines aktiven Sprachanrufs > **Videoübertragung** aus.

- 1 Um ein Live-Video zuzuschalten, wählen Sie **Live-Video**.
Um ein Video zu übertragen, wählen Sie **Video** aus.
- 2 Wählen Sie die gewünschte SIP-Adresse oder Telefonnummer, die auf der Kontaktkarte für den Empfänger gespeichert ist. Wenn die SIP-Adresse oder Telefonnummer nicht verfügbar ist, geben Sie die Details manuell ein und wählen Sie dann **OK**. Wenn Sie eine Telefonnummer eingeben, müssen Sie die Ländervorwahl eingeben. Die Einladung wird an die SIP-Adresse gesendet.

Wenn Sie während der Videoübertragung ein anderes Programm öffnen, wird die Übertragung unterbrochen.

Fortsetzen der Übertragung

Halten Sie die Menütaste gedrückt, streichen Sie nach links oder rechts und wählen Sie dann den aktiven Anruf und > **Übertragung fortsetzen**.

Beenden der Videoübertragung

Wählen Sie **Stopp** aus. Um den Sprachanruf zu beenden, drücken Sie die Ende-Taste. Wenn Sie das Gespräch beenden, wird die Videoübertragung ebenfalls beendet.

Automatisches Speichern des übertragenen Live-Videos

Wählen Sie > **Einstellung. und Verbindungen** > **Videoübertragung** > **Videos speichern** > **Ein** aus.

Annehmen einer Einladung zur Videoübertragung

Wählen Sie Ja. Die Videoübertragung startet automatisch.

Kontakte

Informationen zu Kontakten



Wählen Sie  > Kontakte aus.



Sie können die Telefonnummern, Adressen und andere Kontaktinformationen Ihrer Freunde speichern und organisieren. Sie können Ihre wichtigsten Kontakte als Favoriten festlegen, um mit ihnen bequem in Kontakt zu bleiben.

Speichern von Telefonnummern und Mailadresse



Sie können die Telefonnummern und Mailadresse Ihrer Freunde sowie weitere Informationen in der Kontaktliste speichern.

Wählen Sie  > Kontakte.

Hinzufügen von Kontakten zur Kontaktliste

- 1 Wählen Sie  aus.
- 2 Wählen Sie ein Kontaktdetail aus und füllen Sie das Feld aus.
- 3 Nachdem Sie die Details hinzugefügt haben, wählen Sie  aus.

Bearbeiten von Kontaktinformationen

- 1 Wählen Sie einen Kontakt und  aus.
- 2 Wählen Sie ein Kontaktdetail aus und ändern Sie die Informationen.
- 3 Wenn Sie alle erforderlichen Details bearbeitet haben, wählen Sie  aus.

Hinzufügen weiterer Details zu einer Kontaktkarte

Wählen Sie einen Kontakt,  >  und das gewünschte Kontaktdetail aus.

Speichern der Nummer eines ankommenden Anrufs oder einer Mitteilung

Haben Sie einen Anruf oder eine Mitteilung von einer Person erhalten, deren Telefonnummer noch nicht in der Kontaktliste gespeichert ist? Sie können diese Nummer als neuen Eintrag in der Kontaktliste speichern oder einem bestehenden Eintrag hinzufügen.

Speichern der Nummer eines ankommenden Anrufs

- 1 Drücken Sie die Anruftaste auf dem Startbildschirm.
- 2 Öffnen Sie die Registerkarte Angenommene Anrufe .

- 3 Wählen und halten Sie eine Telefonnummer und wählen Sie dann im Popup-Menü **In Kontakten speichern**.
- 4 Geben Sie an, ob Sie einen neuen Eintrag erstellen oder einen vorhandenen Eintrag aktualisieren möchten.

Speichern der Nummer einer ankommenden Mitteilung

- 1 Wählen Sie  > **Mitteilung..**
- 2 Halten Sie in der Liste Dialoge eine Nachricht gedrückt und wählen Sie im Popup-Menü **In Kontakten speichern** aus.
- 3 Geben Sie an, ob Sie einen neuen Eintrag erstellen oder einen vorhandenen Eintrag aktualisieren möchten.

Kontaktieren der wichtigsten Personen

Sie können Ihre wichtigsten Kontakte als Favoriten speichern. Ihre Favoriten werden in der Kontakte-Liste oben angezeigt, damit Sie diese schnell kontaktieren können.

Wählen Sie  > **Kontakte**.

Festlegen eines Kontakts als Favoriten

Wählen und halten Sie einen Kontakt und wählen Sie dann im Popup-Menü **Zu Favoriten hinzufügen** aus.

Entfernen eines Kontakts aus Ihren Favoriten

Wählen und halten Sie einen Kontakt und wählen Sie dann im Popup-Menü **Aus Favoriten entfernen** aus. Der Kontakt wird nicht aus der Standardkontaktliste gelöscht.

Hinzufügen Ihrer wichtigen Kontakte zur Startansicht

Fügen Sie die für Sie wichtigsten Kontakte in die Startansicht ein, um diese schnell anrufen und ihnen Mitteilungen senden zu können.

Wählen Sie  > **Kontakte**.

Wählen Sie einen Kontakt, der im Mobiltelefonspeicher gespeichert ist und  > **Zu Startansicht hinzufügen**.

Anrufen eines Kontakts

Wählen Sie den Kontakt in der Startansicht aus und drücken Sie die Anruftaste. Wenn dem Kontakt mehrere Telefonnummern zugewiesen sind, wählen Sie die gewünschte Nummer aus.

Senden einer Mitteilung an einen Kontakt

Wählen Sie den Kontakt in der Startansicht und die Option **Mitteilung** aus.

Entfernen eines Kontakts aus der Startansicht

Wählen und halten Sie den Kontakt in der Startansicht und wählen Sie .

Der Kontakt wird aus der Startansicht entfernt, bleibt jedoch in der Kontaktliste erhalten.

Festlegen eines Klingeltons für einen Kontakt

Möchten Sie hören, wenn eine bestimmte Person Sie anruft? Sie können für diese Person einen bestimmten Klingelton einrichten.

Wählen Sie  > **Kontakte**.

- 1 Wählen Sie einen Kontakt und  aus.
- 2 Wählen Sie **Klingelton** und einen Klingelton aus.

Hinzufügen eines Bildes zu einem Kontakt

Sie möchten auf einen Blick sehen, wer Sie anruft? Fügen Sie einem Kontakt ein bestimmtes Bild hinzu.

Wählen Sie  > **Kontakte**.

- 1 Wählen Sie einen Kontakt aus.
- 2 Wählen Sie neben dem Namen des Kontakts das Symbol  und anschließend **Bild hinzufügen** aus.
- 3 Wählen Sie ein Bild aus Galerie. Sie haben auch die Möglichkeit, ein neu aufgenommenes Bild auszuwählen.

Ändern oder Entfernen eines Bildes

Wählen Sie das Bild aus und wählen Sie im Popup-Menü **Bild ändern** oder **Bild entfernen**.

Senden Ihrer Kontaktinformationen mit Meine Karte

Meine Karte ist Ihre elektronische Visitenkarte. Mit Meine Karte können Sie Ihre Kontaktinformationen an andere senden.



Wählen Sie  > **Kontakte**.

Senden Ihrer Kontaktinformationen als Visitenkarte

- 1 Wählen und halten Sie **Meine Karte** und wählen Sie dann im Popup-Menü **Als Kontaktkarte senden** aus.

- 2 Wählen Sie die Sendemethode aus.





Bearbeiten Ihrer Kontaktinformationen mit Meine Karte

- 1 Wählen Sie **Meine Karte** aus.
- 2 Wählen Sie  und die zu bearbeitende Information aus.
- 3 Um weitere Details hinzuzufügen, wählen Sie  aus.

Erstellen einer Kontaktgruppe

Wenn Sie Kontaktgruppen erstellt haben, können Sie mehreren Personen gleichzeitig eine Mitteilung senden. Sie können beispielsweise Ihre Familienangehörigen einer Gruppe zuweisen.

Wählen Sie  > **Kontakte**.

- 1 Öffnen Sie die Registerkarte  und wählen Sie  > **Neue Gruppe** aus.
- 2 Geben Sie einen Namen für die Gruppe ein und wählen Sie **OK**.
- 3 Wählen Sie auf der Registerkarte  die Gruppe und  > **Einträge hinzufügen** aus.
- 4 Markieren Sie die Kontakte, die der Gruppe hinzugefügt werden sollen, und wählen Sie  aus.

Senden einer Mitteilung an eine Gruppe

Möchten Sie ganz bequem eine Mitteilung an alle Familienmitglieder senden? Wenn Sie diese bereits zu einer Gruppe zusammengefasst haben, können Sie eine Mitteilung gleichzeitig an alle Mitglieder senden.

Wählen Sie  > **Kontakte**.

- 1 Öffnen Sie die Registerkarte .
- 2 Halten Sie einen Gruppennamen gedrückt und wählen Sie dann im Popup-Menü die Option **Mitteilung verfassen**.

Kopieren von Kontakten von Ihrer SIM-Karte auf Ihr Mobiltelefon

Wenn Sie Kontakte auf der SIM-Karte gespeichert haben, können Sie diese auf Ihr Mobiltelefon kopieren. Sie können weitere Details zu Kontakten hinzufügen, die auf Ihrem Mobiltelefon gespeichert sind, z. B. alternative Telefonnummern, Adressen oder ein Bild.

Wählen Sie  > **Kontakte**.

Wählen Sie  > **SIM-Nummern** > **Alle auf Tel. kopieren**.

Sichern Ihrer Kontakte in den Nokia Diensten

Wenn Sie Ihre Kontakte in den Nokia Diensten sichern, können Sie Ihre Kontakte problemlos auf ein neues Mobiltelefon kopieren. Wenn Ihr Mobiltelefon gestohlen oder beschädigt wird, können Sie weiterhin online auf Ihre Kontaktliste zugreifen.

Wählen Sie  > **Kontakte**.

Wählen Sie  > **Nokia Sync** > **Synchronisieren**.

Wenn Sie die automatische Synchronisation zulassen, werden alle Änderungen, die Sie an der Kontaktliste vornehmen, automatisch in den Nokia Diensten gesichert.

Um die Nokia Dienste verwenden zu können, ist ein Nokia Konto erforderlich. Sie werden auch zum Erstellen eines Kontos aufgefordert, wenn Sie über Ihr Mobiltelefon auf einen Nokia Dienst zugreifen.

Wenn Sie Nokia Sync zur automatischen Synchronisation Ihrer Kontakte verwenden, dürfen Sie keine Kontaktsynchronisation mit anderen Diensten zulassen, da es zu Konflikten kommen kann. Nokia Sync für Kontakte ist nicht verfügbar, wenn Sie die Kontakte in Mail for Exchange synchronisieren.

Mitteilungen

Informationen zu Mitteilungen

 Wählen Sie  > **Mitteilung**. aus.

Sie können mehrere Arten von Mitteilungen senden und empfangen:

- Kurzmitteilungen
- Audiomitteilungen
- Multimedia-Mitteilungen, die Bilder und Videos enthalten
- Mitteilungen an eine Gruppe





Für Mitteilungen ist Netzwerkunterstützung erforderlich.

Senden einer Mitteilung

Über SMS und Multimedia-Mitteilungen können Sie schnell mit Freunden oder der Familie Kontakt aufnehmen. Einer Multimedia-Mitteilungen können Sie Bilder, Videos und Soundclips hinzufügen.

Wählen Sie  > **Mitteilung**..

1 Wählen Sie  aus.

- 2 Um die Telefonnummer des Empfängers manuell hinzuzufügen, geben Sie die Nummer in das Feld An ein, und wählen Sie .
- Um Empfänger aus der Kontaktliste auszuwählen, wählen Sie  > **Empfänger hinzufügen** aus.
- 3 Wählen Sie das Texteingabefeld aus, geben Sie die Mitteilung ein, und wählen Sie .
- 4 Um einen Anhang hinzuzufügen, wählen Sie  aus.
- 5 Wählen Sie  aus.

Das Senden einer Mitteilung mit einem Anhang ist möglicherweise teurer als das Senden einer normalen SMS. Weitere Informationen erhalten Sie von Ihrem Dienstanbieter.

Sie können SMS-Mitteilungen versenden, die die normale Zeichenbegrenzung einer einzelnen Mitteilung überschreiten. Längere Mitteilungen werden in Form von zwei oder mehr Mitteilungen gesendet. Ihr Dienstanbieter erhebt hierfür eventuell entsprechende Gebühren.

Zeichen mit Akzenten oder andere Sonderzeichen sowie Zeichen bestimmter Sprachen benötigen mehr Speicherplatz, wodurch die Anzahl der Zeichen, die in einer Mitteilung gesendet werden können, zusätzlich eingeschränkt wird.

Falls eine SMS sehr lang ist, wird sie möglicherweise in eine Multimedia-Mitteilung konvertiert, um sie dem Empfänger zustellen zu können. Um diese Funktion zu deaktivieren, wählen Sie beim Verfassen der Mitteilung  > **Sendeoptionen** > **Mitteilungstyp** > **Text**.

Wenn Sie eine SMS an mindestens einen Empfänger senden und die Kontaktinformationen einer der Empfänger eine E-Mail-Adresse anstatt eine Telefonnummer ist, wird die SMS in eine Multimedia-Mitteilung konvertiert.

Wenn das Objekt in der Multimedia-Mitteilung für das Netz zu groß ist, reduziert das Gerät möglicherweise die Größe automatisch.

Multimedia-Mitteilungen können nur auf kompatiblen Geräten empfangen und angezeigt werden. Die Anzeige von Mitteilungen kann je nach Gerät variieren.

Senden einer Mitteilung an einen Kontakt









Wählen Sie  > **Kontakte**.

- 1 Wählen und halten Sie einen Kontakt und wählen Sie dann im Popup-Menü **Mitteilung senden** aus.
- 2 Wenn dem Kontakt mehrere Telefonnummern zugewiesen sind, wählen Sie die gewünschte Nummer.

Senden einer Audiomitteilung

Sie können einen Soundclip aufzeichnen, z. B. ein Geburtstagslied, und diesen als Audiomitteilung an einen Freund senden.

Wählen Sie  > **Mitteilung..**

- 1 Wählen Sie  aus.
- 2 Um einen vorhandenen Soundclip als Anhang zu verwenden, wählen Sie  > 
und anschließend den Soundclip.
Um einen neuen Soundclip anzufügen, wählen Sie  >  und nehmen Sie den neuen Soundclip auf.
- 3 Um die Telefonnummer des Empfängers manuell hinzuzufügen, geben Sie die Nummer in das Feld An ein, und wählen Sie .
Um Empfänger aus der Kontaktliste auszuwählen, wählen Sie  > **Empfänger hinzufügen** aus.
- 4 Wählen Sie  aus.



Lesen einer eingegangenen Nachricht

Wenn Ihnen jemand eine Mitteilung sendet, wird eine Benachrichtigung in der Startansicht angezeigt. Sie können die Mitteilung direkt in der Startansicht öffnen.

Wählen Sie **Zeigen**, um die Mitteilung zu öffnen.



Mitteilungen werden zu Dialogen kombiniert. Sie enthalten alle an einen Kontakt gesendeten und von diesem erhaltenen Mitteilungen in einer Ansicht. Um einen Dialog zu lesen, wählen Sie ihn aus der Liste in der Ansicht Dialoge.

Beantworten der Mitteilung

- 1 Wählen Sie bei geöffneter Mitteilung .
- 2 Verfassen Sie Ihre Antwort und wählen Sie dann  > .

Tip: Um in der Ansicht Dialoge eine Mitteilung zu beantworten, wählen Sie **Zum Schreib. antipp..**

Weiterleiten der Mitteilung

- 1 Wählen Sie bei geöffneter Mitteilung  > **Weiterleiten**.
- 2 Um einen Kontakt als Empfänger hinzuzufügen, wählen Sie **An**. Sie können auch eine Telefonnummer eingeben.
- 3 Bearbeiten Sie die Mitteilung ggf. und wählen Sie dann  >  aus.

Speichern eines angehängten Fotos oder einer anderen Datei

- 1 Wählen Sie im Dialog die Mitteilung mit der Datei aus.

- 2 Drücken Sie lange auf die Datei und wählen Sie dann **Speichern** und einen Speicher. Dateien werden in den entsprechenden Programmen gespeichert, wie z. B. in der Galerie.

Lesen der Nachricht zu einem späteren Zeitpunkt

- 1 Wählen Sie  > **Mitteilung..**
- 2 Wählen Sie den Dialog aus, der die Nachricht enthält.
- 3 Wählen Sie die Nachricht aus.



Anzeigen eines Chats

Sie können die Mitteilungen, die Sie an einen bestimmten Kontakt gesendet bzw. von diesem empfangen haben, in einer einzigen Ansicht anzeigen und den Chat in dieser Ansicht fortsetzen.

Wählen Sie  > **Mitteilung..**

Wählen Sie einen Kontakt aus der Liste Dialoge aus. Der Chat wird geöffnet und alle Mitteilungen, die Sie an diesen Kontakt gesendet bzw. von diesem empfangen haben, werden angezeigt.

Antworten auf eine Mitteilung in einem Chat



- 1 Wählen Sie das Texteingabefeld aus und geben Sie die Mitteilung ein.
- 2 Um einen Anhang hinzuzufügen, wählen Sie  aus.
- 3 Um weitere Empfänger hinzuzufügen, wählen Sie  > **Empfänger hinzufügen** aus.
- 4 Um die Mitteilung zu senden, wählen Sie  aus.
Die Nachricht wird an die zuletzt für den Kontakt verwendete Rufnummer gesendet.

Wenn Sie eine neue Mitteilung senden, wird sie dem aktuellen Chat hinzugefügt. Wenn kein Chat vorhanden ist, wird ein neuer Chat begonnen.

Wenn Sie eine eingegangene Mitteilung in der Startansicht öffnen, wird die Mitteilung standardmäßig in der Chat-Ansicht für einen bestimmten Kontakt angezeigt.

Anhören einer SMS

Sie können festlegen, dass Ihr Mobiltelefon Ihre SMS laut vorliest.

- 1 Wählen Sie  > **Mitteilung..**
- 2 Wählen Sie  > **Ordner zeigen** > **Eingang**.
- 3 Drücken Sie lange auf eine Mitteilung und wählen Sie dann **Anhören** aus.

Um die Spracheinstellungen für die Sprachausgabe zu ändern, wählen Sie  > **Einstellung.** > **Telefon** > **Sprachausgabe** aus.

Ändern der Sprache

Wählen Sie **Sprache** und eine Sprache.

Ändern der Stimme

Wählen Sie **Stimme** und eine Stimme. Um die Stimme anzuhören, öffnen Sie die Registerkarte für die Stimmauswahl . Drücken Sie dann lange auf die Stimme und wählen Sie **Stimme wiedergeben** aus.

Eingabesprache ändern

Sie können die Sprache ändern, in der Sie Mitteilungen und Mails verfassen.

- 1 Wählen Sie  > **Einstellung.** und **Telefon** > **Sprache**.
- 2 Wählen Sie **Eingabesprache**.

Mail

Informationen zu Mail

 Wählen Sie  > **Mail**.

Sie können Mails von Ihrer vorhandenen Mail-Adresse auf Ihr Mobiltelefon übermitteln und Ihre Mails unterwegs lesen, beantworten und organisieren. Sie können Ihrem Mobiltelefon mehrere Mailboxen hinzufügen und diese direkt über die Startansicht aufrufen.

Das Senden oder Empfangen von Mails auf Ihrem Mobiltelefon ist möglicherweise gebührenpflichtig. Informationen zu den möglichen Kosten erhalten Sie von Ihrem Dienstanbieter.

Mails sind ein Netzdienst und möglicherweise nicht in allen Regionen verfügbar.

Nokia Mail

Info zu Nokia Mail

Mit Nokia Mail können Sie über Ihr Mobiltelefon oder Ihren Computer schnell auf Ihre Mails zugreifen.

Sie können das Nokia Mail Postfach auf Ihrem Mobiltelefon oder Ihrem Computer erstellen. Öffnen Sie die Seite www.nokia.com/support, um das Postfach auf Ihrem Computer zu erstellen.

Sie können auch mit den Anmeldedaten Ihres Nokia Kontos auf Ihr Postfach zugreifen.

Erstellen Ihres Postfachs in Nokia Mail

Wählen Sie  > Mail aus.

Wenn Sie über ein Nokia Konto verfügen, können Sie auch mit den Anmeldedaten Ihres Nokia Kontos auf Ihre Mailbox zugreifen. Falls Sie ein neuer Nutzer von Nokia Mail sind, werden Sie aufgefordert, ein Nokia Konto zu erstellen.

Mit einem bereits bestehenden Ovi Konto können Sie sich weiterhin anmelden und Mails senden und empfangen.

Nach dem erstmaligen Einschalten Ihres Mobiltelefons werden Sie durch die Einrichtung von Nokia Mail geleitet. Sie können Ihre Mailbox auch später einrichten.

Manuelles Hinzufügen Ihrer Mailbox

Wählen Sie **Neues Postfach** > **Nokia Mail** und registrieren Sie sich dann, um Ihre eigene Nokia Mail-Adresse zu erstellen.

Um den Dienst nutzen zu können, müssen Sie den Nutzungsbedingungen und der Datenschutzerklärung zustimmen.

Info über Exchange ActiveSync

 Wählen Sie  > Mail und Neues Postfach > Exchange ActiveSync.

Möchten Sie Ihre geschäftlichen Mails, Ihre Kontakte und Ihren Kalender zur Hand haben, wenn Sie am Computer oder unterwegs mit Ihrem Mobiltelefon arbeiten? Sie können wichtige Inhalte zwischen Ihrem Mobiltelefon und einem Mail for Exchange-Server synchronisieren.

Mail for Exchange kann nur dann eingerichtet werden, wenn Ihr Unternehmen über Microsoft Exchange Server verfügt. Zusätzlich muss der IT-Administrator Ihres Unternehmens Microsoft Exchange ActiveSync für Ihr Konto aktivieren.

Dieses Gerät kann mit Microsoft Exchange ActiveSync aktivierten Servern kommunizieren. Ihr Eigentum an diesem Gerät räumt Ihnen keinerlei Rechte an geistigem Eigentum von Microsoft im Bezug auf Server-Software oder Servergeräte ein, auf die mit diesem Gerät zugegriffen werden kann oder in Bezug auf die Verwendung von Microsoft Exchange ActiveSync abgesehen von der Verwendung mit diesem Gerät.

Bevor Sie mit dem Einrichten von Mail for Exchange beginnen, benötigen Sie Folgendes:

- Eine geschäftliche Mail-Adresse
- Ihr Exchange Server-Name (wenden Sie sich an die IT-Abteilung Ihres Unternehmens)

- Ihr Netzwerk-Domänenname (wenden Sie sich an die IT-Abteilung Ihres Unternehmens)
- Ihr geschäftliches Kennwort für das Netz

Abhängig von der Exchange Server-Konfiguration müssen Sie möglicherweise zusätzliche Informationen eingeben. Wenn Sie die richtigen Informationen nicht kennen, wenden Sie sich an die IT-Abteilung Ihres Unternehmens.

Mit Mail for Exchange kann die Verwendung des Sperrcodes des Mobiltelefons obligatorisch sein.

Die Synchronisierung wird automatisch in den Intervallen ausgeführt, die Sie beim Einrichten des Mail for Exchange-Kontos angegeben haben. Nur der Inhalt, den Sie beim Einrichten des Kontos angegeben haben, wird synchronisiert. Um weiteren Inhalt zu synchronisieren, ändern Sie die Mail for Exchange-Einstellungen.

Hinzufügen einer Mailbox

Verwenden Sie mehr als eine Mail-Adresse? Sie können auf Ihrem Mobiltelefon mehrere Postfächer einrichten. Mail ist ein Netzdienst.

Wählen Sie  > Mail.

Wenn Sie das Programm Mail zum ersten Mal öffnen, werden Sie von Ihrem Mobiltelefon zur Einrichtung eines Postfachs aufgefordert. Wenn Sie dies tun möchten, befolgen Sie die angezeigten Anweisungen.

Wenn Sie auf dem Mobiltelefon Ihr geschäftliches Mail-Konto verwenden möchten, richten Sie dieses mithilfe von Exchange ActiveSync ein. Für die Einrichtung benötigen Sie den Namen Ihres Microsoft Exchange Server und der Netzwerk-Domäne. Weitere Informationen erhalten Sie von Ihrem Mail for Exchange-Administrator.

Späteres Hinzufügen eines Postfachs

Sie können auch später ein Postfach einrichten. Wählen Sie **Mail** > **Neues Postfach** und befolgen Sie dann die angezeigten Anweisungen.

Tipp: Wenn Sie zur Startansicht ein Mail-Widget hinzufügen, können Sie Ihre Mails direkt über die Startansicht aufrufen.

Löschen einer Mailbox

Drücken Sie lange auf das Postfach und wählen Sie dann **Postfach löschen**.

Lesen einer eingegangenen Mail

Sie können auf Ihrem Mobiltelefon E-Mails lesen und beantworten.

Wählen Sie  > Mail.

Wählen Sie das Postfach und die Mail.

Tipp: Um neue Mails schnell zu lesen, fügen Sie zur Startansicht ein Mail-Widget hinzu.



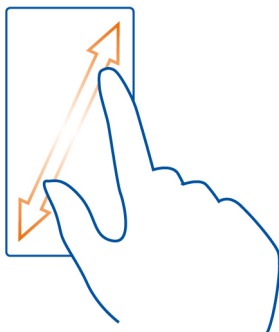

Tipp: Um die Darstellung zu vergrößern oder zu verkleinern, legen Sie zwei Finger auf das Display und ziehen Sie die Finger anschließend auseinander oder zusammen.







Öffnen oder Speichern eines Anhangs

Wählen Sie den Anhang und **Öffnen** oder **Speichern**. Sie können mehrere Anhänge gleichzeitig speichern.

Beantworten einer Mail

- 1 Wählen Sie  > .
- 2 Verfassen Sie Ihre Antwort und wählen Sie dann  aus.
- 3 Wählen Sie  aus.

Weiterleiten der Mail

- 1 Wählen Sie  > .
- 2 Geben Sie die Mailadresse ein. Um einen Empfänger aus Ihrer Kontaktliste hinzuzufügen, wählen Sie .
- 3 Bearbeiten Sie die Mitteilung ggf. und wählen Sie dann .
- 4 Wählen Sie  aus.

Tipp: Wenn die Mail eine Internetadresse enthält und Sie diese im Browser des Mobiltelefons öffnen möchten, wählen Sie die Adresse aus.





Lesen der nächsten oder vorhergehenden Mail im Postfach

Verwenden Sie die Pfeil-Symbole.

Senden einer Mail

Möchten Sie von unterwegs eine Mail senden? Mit Ihrem Mobiltelefon können Sie Mails lesen und senden, auch wenn Sie nicht gerade an Ihrem Schreibtisch sitzen.

Wählen Sie  > **Mail** und eine Mailbox.

- 1 Wählen Sie .
- 2 Geben Sie die Mailadresse ein. Um einen Empfänger aus Ihrer Kontaktliste hinzuzufügen, wählen Sie . Um ein Bcc-Feld hinzuzufügen, wählen Sie  > **Andere Empfängerfelder** > **Bcc-Feld zeigen**.
- 3 Geben Sie den Betreff und Ihre Mitteilung ein und wählen Sie dann .

Tipp: Um einen Anhang hinzuzufügen, wählen Sie .



- 4 Wählen Sie  aus.

Beantworten einer Besprechungsanfrage

Sie können Besprechungsanfragen öffnen und speichern oder akzeptieren. Wenn Sie eine Besprechungsanfrage speichern oder annehmen, wird diese in Ihrem Kalender angezeigt.

Besprechungsanfragen werden im Exchange ActiveSync-Postfach bearbeitet.

Wählen Sie  > **Mail** und das Exchange ActiveSync-Postfach aus.

Öffnen Sie die Besprechungsanfrage, und speichern Sie sie in Ihrem Kalender, oder wählen Sie, falls verfügbar,  **OK**,  **Ablehnen** oder  **Vorläufig**.

Überprüfen Ihrer Verfügbarkeit

Wählen Sie  > **Kalender anzeigen** aus.

Um eine akzeptierte Besprechungsanfrage zu bearbeiten, zu beantworten oder weiterzuleiten, öffnen Sie die Anfrage im Kalender.

Die verfügbaren Optionen können variieren.

Öffnen von Mails über die Startansicht

Je nach Mobiltelefon können in Ihrer Startansicht mehrere Mail-Widgets angezeigt werden.

Jedes Mail-Widget enthält ein Postfach, in dem die letzten drei eingegangenen Mails angezeigt werden. Sie können die Mails direkt im Widget öffnen.  gibt an, dass eine neue Mail eingegangen ist.

Tipp: Um weitere Details anzuzeigen, blättern Sie nach unten.

Hinzufügen eines Mail-Widgets zur Startansicht

Halten Sie einen leeren Bereich in der Startansicht getippt und wählen Sie dann **Widget hinzufügen** und das Mail-Widget. Wenn Sie über mehr als ein Postfach verfügen, legen Sie fest, welches verwendet werden soll.

Tipp: Für ein kompakteres Widget, das beim Eingang einer neuen Mail nur den Namen des Postfachs und  anzeigt, wählen Sie **Widget hinzufügen > Mail, neu empfangen**.

Internet

Informationen zum Web-Browser



Wählen Sie  > **Internet**.

Lesen Sie aktuelle Nachrichten, und besuchen Sie Ihre bevorzugten Internetseiten. Sie können den Web-Browser Ihres Telefons verwenden, um Internetseiten anzuzeigen.

Zum Blättern im Web müssen Sie mit dem Internet verbunden sein.

Surfen im Internet

Wählen Sie  > **Internet**.

Tipp: Wenn Sie über keinen Pauschaltarif von Ihrem Netzbetreiber verfügen, können Sie eine Verbindung zum Internet über ein WLAN-Netzwerk herstellen, um Telefonkosten für die Datenübertragung zu sparen.

Wechseln zu einer Website

Geben Sie eine Internetseite in die Adressleiste ein und wählen Sie dann .

Suchen im Internet

Geben Sie Ihren Suchbegriff in die Adressleiste ein und wählen Sie dann das Suchwort unter der Adressleiste aus.

Vergrößern oder Verkleinern

Legen Sie zwei Finger auf den Bildschirm und bewegen Sie dann die Finger aufeinander zu oder auseinander.

Senden eines Internet-Links

Halten Sie eine Internetseite getippt und wählen Sie dann **Senden** und wie Sie den Link senden möchten.

Öffnen eines neuen Browserfensters

Wählen Sie  > .

Wechseln zwischen Browserfenstern

- 1 Wählen Sie .
- 2 Streichen Sie nach links oder rechts und wählen Sie dann ein Fenster aus.

Ein Cache ist ein Speicher für die temporäre Speicherung von Daten. Wenn Sie auf passwortgeschützte vertrauliche Informationen oder einen Sicherheitsdienst zugegriffen oder den Zugriff versucht haben, leeren Sie anschließend den Cache-Speicher.

Leeren des Cache-Speichers

Wählen Sie  > **Einstellungen** > **Datenschutz** > **Private Daten löschen** > **Cache**.

Hinzufügen eines Lesezeichens

Wenn Sie dieselben Internetseiten häufig aufrufen, können Sie diese zu Ihrer Lesezeichen-Ansicht hinzufügen, um schneller darauf zugreifen zu können.

Wählen Sie  > **Internet**.

Halten Sie die Internetseite beim Browsen getippt und wählen Sie dann **Lesezeichen hinzufügen**.

Aufrufen einer als Lesezeichen gespeicherten Internetseite beim Surfen

Wählen Sie  >  und ein Lesezeichen.

Tipp: Der Hauptansicht Ihres Mobiltelefons können Sie ebenfalls Lesezeichen hinzufügen. Halten Sie die Internetseite beim Browsen getippt und wählen Sie dann **Als Programm installieren**.

Abonnieren von Webfeeds

Sie müssen Ihre Lieblings-Websites nicht regelmäßig besuchen, um über Neuigkeiten informiert zu bleiben. Sie können Webfeeds abonnieren und automatisch Links zu den neuesten Inhalten erhalten.

Wählen Sie  > **Internet**.

Webfeeds auf Internetseiten sind in der Regel mit  gekennzeichnet. Sie werden beispielsweise verwendet, um die neuesten Schlagzeilen und Blogbeiträge zu nutzen.

- 1 Öffnen Sie ein Blog oder eine Internetseite, die einen Webfeed enthält.
- 2 Halten Sie die Internetseite getippt und wählen Sie dann **Webfeed hinzufügen**.

Aktualisieren eines Feeds

Drücken Sie in der Webfeeds-Ansicht lange auf den Feed und wählen Sie dann **Aktualisieren**.

Festlegen der automatischen Aktualisierung eines Feeds

Drücken Sie in der Webfeeds-Ansicht lange auf den Feed und wählen Sie dann **Bearbeiten** > **Automatische Aktualisierung**.

Zulassen, dass eine Internetseite Ihre Standortdaten verwendet

Wählen Sie  > **Internet**.

Unter Umständen werden Sie auf Internetseiten aufgefordert, Informationen zu Ihrem aktuellen Standort einzugeben, damit beispielsweise angezeigte Informationen für Sie personalisiert werden können. Wenn Sie einer Internetseite erlauben, Ihre Standortinformationen zu verwenden, ist Ihr Standort je nach Internetseite unter Umständen für andere sichtbar. Lesen Sie die Datenschutzerklärung der Internetseite durch.

Wählen Sie **Einmal erlauben** oder **Immer erlauben**, wenn Sie dazu aufgefordert werden.

Aufheben des Zugangs einer Internetseite zu Standortdaten

- 1 Wählen Sie  > **Einstellungen** > **Datenschutz** > **Standorterlaubnisse**.
- 2 Halten Sie die Internetseite getippt und wählen Sie dann **Löschen**.

Aufheben des Zugangs aller Internetseiten zu Standortdaten

Wählen Sie  > **Einstellungen** > **Datenschutz** > **Private Daten löschen** > **Standorterlaubnisse**.

Soziale Netzwerke

Informationen zum Programm Soziale Netzwerke



Wählen Sie  > **Soz. Netzwerk** und melden Sie sich dann bei Ihren relevanten sozialen Netzwerkdiensten an.

Mit dem Programm Soz. Netzwerk können Sie die Nutzung Ihrer sozialen Netzwerke optimieren. Wenn Sie bei sozialen Netzwerkdiensten, z. B. Facebook oder Twitter, über das Programm Soz. Netzwerk angemeldet sind, haben Sie folgende Möglichkeiten:

- Anzeigen der Statusaktualisierungen Ihrer Freunde von mehreren Diensten in einer Ansicht
- Posten Ihrer eigenen Statusaktualisierungen an mehrere Dienste gleichzeitig
- Übertragen von Fotos, die Sie mit der Kamera aufnehmen
- Freigeben von Videos, die Sie mit Ihrem Mobiltelefon aufgezeichnet haben
- Verknüpfen der Profile Ihrer Online-Freunde mit ihren Kontaktinformationen auf Ihrem Mobiltelefon
- Hinzufügen Ihrer Standortdaten zu Ihrer Statusaktualisierung
- Hinzufügen von Terminen aus dem Dienstkalender zu Ihrem Mobiltelefonkalender



Nur Funktionen, die vom Programm Soziale Netzwerke unterstützt werden, sind verfügbar.

Die Verwendung von Social-Networking-Diensten muss vom Netz unterstützt werden. Dabei können große Datenmengen übertragen werden, die entsprechende Übertragungskosten verursachen. Informationen zu den Datenübertragungsgebühren im Mobilfunknetz erhalten Sie von Ihrem Dienstanbieter.

Die Soziale Netzwerke sind Dienste von Drittanbietern, die nicht von Nokia bereitgestellt werden. Überprüfen Sie die Datenschutzeinstellungen des verwendeten Sozialen Netzwerkes, da Sie Informationen u. U. für eine große Gruppe von Leuten freigeben. Die Nutzungsbedingungen des Sozialen Netzwerkes gelten für die Freigabe von Informationen in diesem Dienst. Machen Sie sich mit den Nutzungsbedingungen und der Datenschutzerklärung dieses Dienstes vertraut.

Alle Statusaktualisierungen Ihrer Freunde auf einen Blick



Wenn Sie mit dem Programm Soz. Netzwerk an mehreren sozialen Netzwerkdiensten angemeldet sind, können Sie die Statusaktualisierungen Ihrer Freunde in einer einzigen Ansicht anzeigen. Sie brauchen nicht zwischen den verschiedenen Programmen umzuschalten, um zu sehen, was alle gerade machen.

- 1 Wählen Sie  > **Soz. Netzwerk**.
- 2 Wählen Sie einen Dienst und melden Sie sich dann an.
- 3 Wählen Sie  > **Meine Konten** > **Soziales Netzwerk hinzuf..**
- 4 Wählen Sie einen anderen Dienst und melden Sie sich dann an.
- 5 Wählen Sie  > **Alle Aktivitäten**.

Sämtliche von Ihnen hinzugefügten Feeds der Dienste werden automatisch angezeigt.

Posten Ihrer Statusangaben bei Social-Networking-Diensten

Mit dem Programm Soz. Netzwerk können Sie Ihre aktuellen Statusinformationen bei sozialen Netzwerkdiensten posten.

- 1 Wählen Sie  > **Soz. Netzwerk** und melden Sie sich dann bei Ihren relevanten sozialen Netzwerkdiensten an.
- 2 Wählen Sie  > **Alle Aktivitäten**.
- 3 Geben Sie Ihre Statusinformationen im Textfeld ein.

Verknüpfen Ihrer Online-Freunde mit Ihren Kontaktlisten

Sie können die Profile Ihrer Online-Freunde aus sozialen Netzwerkdiensten mit ihren Kontaktinformationen auf Ihrem Mobiltelefon verknüpfen. Nach dem Verknüpfen können Sie ihre Kontaktinformationen direkt aus dem Programm Soz. Netzwerk heraus anzeigen und die neuesten Statusaktualisierungen in Ihrer Kontaktliste sehen.

- 1 Wählen Sie  > **Soz. Netzwerk**.
- 2 Wählen Sie das Profilbild eines Online-Freundes und **Profil mit Kontakt verkn..**
- 3 Wählen Sie in Ihrer Kontaktliste den Kontakt, mit dem Sie das Profil verknüpfen möchten.

Anzeigen der Statusaktualisierungen Ihrer Freunde in der Startansicht

Mit dem Soz. Netzwerk-Widget können Sie die Statusaktualisierungen Ihrer Online-Freunde direkt in der Startansicht anzeigen, wenn Sie über die Soz. Netzwerk-App mit sozialen Netzwerken wie Facebook oder Twitter verbunden sind.

Hinzufügen des Soz. Netzwerk-Widget zur Startansicht



Drücken Sie lange auf einen leeren Bereich in der Startansicht und wählen Sie dann **Widget hinzufügen > Soz. Netzwerk**.

Öffnen des Programms Soz. Netzwerk in der Startansicht

Wählen Sie in der Startansicht das Widget Soz. Netzwerk. Wenn Sie angemeldet sind, öffnet sich die Ansicht „Statusaktualisierungen“. Wenn Sie nicht angemeldet sind, öffnet sich die Anmeldeansicht.

Hochladen eines Fotos oder Videos auf einen Dienst

Mit dem Programm Soz. Netzwerk können Sie Ihre Fotos oder Videos auf soziale Netzwerkdienste (z. B. Facebook) hochladen.

- 1 Wählen Sie  > **Soz. Netzwerk** und melden Sie sich dann bei einem sozialen Netzwerkdienst an.
- 2 Wählen Sie  aus.
- 3 Geben Sie an, ob Sie ein Foto oder Video hochladen möchten.
- 4 Wählen Sie die hochzuladenden Objekte aus, um sie zu markieren.
Die maximale Dateigröße beträgt 4 MByte für Fotos und 10 MByte für Videos.
- 5 Wenn Sie ein einzelnes Foto hochladen, können Sie einem bestimmten Bereich des Fotos einen Titel und ein Tag mit einem Kommentar hinzufügen.
Um ein Video hochladen zu können, muss der soziale Netzwerkdienst diese Funktion unterstützen. Zudem ist eine Wi-Fi-Verbindung erforderlich.
- 6 Wählen Sie  aus.

Aufnehmen und Hochladen eines Fotos

- 1 Wählen Sie  aus.
- 2 Wählen Sie die Option zum Hochladen eines Fotos von der Kamera.
- 3 Nehmen Sie ein Foto auf.
- 4 Fügen Sie einem bestimmten Bereich des Fotos einen Titel und ein Tag mit einem Kommentar hinzu.

Bereitstellen Ihres Standorts in Ihrer Statusaktualisierung

Mit dem Programm Soz. Netzwerk können Sie Ihren Freunden mitteilen, wo Sie sind, damit diese Sie finden können.

- 1 Wählen Sie  > **Soz. Netzwerk** aus.
- 2 Wählen Sie das Texteingabefeld oben in der Ansicht aus.

- 3 Fügen Sie Ihren Standort hinzu. Das Mobiltelefon verwendet GPS, um Ihren aktuellen Standort zu bestimmen, und sucht nach Orientierungspunkten in Ihrer Nähe.
- 4 Wenn mehrere Orientierungspunkt gefunden werden, wählen Sie einen aus der Liste aus.

Die Standortfreigabe ist nur verfügbar, wenn Sie vom Dienst unterstützt wird.

! Wichtig: Überlegen Sie sich gut, welchen Personen Sie Ihre Standortdaten mitteilen. Überprüfen Sie die Datenschutzeinstellungen des verwendeten sozialen Netzwerkdienstes, da Sie Ihren Standort möglicherweise vielen Personen mitteilen.

Die gültigen Nutzungsbedingungen des Social-Networking-Dienstes können für die Übermittlung Ihres Standortes an den Dienst gelten. Machen Sie sich mit den Nutzungsbedingungen und der Datenschutzerklärung des Dienstes vertraut und übermitteln Sie Ihre Standortdaten bzw. zeigen Sie Standortdaten anderer erst nach sorgfältiger Überlegung an.

Kontaktaufnahme mit einem Freund von einem Social-Networking-Dienst aus

Wenn es nicht ausreicht, den Status Ihres Freundes zu kommentieren, können Sie ihn anrufen oder ihm eine Mitteilung senden.

- 1 Wählen Sie  > **Soz. Netzwerk**.
- 2 Wählen Sie das Profilbild eines Freundes und wählen Sie dann die Kommunikationsmethode.

Diese Funktion ist verfügbar, wenn Sie Ihre Online-Freunde mit ihren Kontaktinformationen auf Ihrem Mobiltelefon verknüpft haben oder Ihre Freunde ihre eigenen Kontaktinformationen zu den Details im Dienst hinzugefügt haben.

Die verfügbaren Kommunikationsmethoden variieren. Um Freunde anzurufen oder ihnen eine Kurzmitteilung zu senden, muss die Funktion vom Dienst unterstützt werden.

Hinzufügen eines Termins zu Ihrem Mobiltelefonkalender

Wenn Sie auf Einladungen zu Veranstaltungen in einem sozialen Netzwerkdienst, wie z. B. Facebook, antworten, können Sie die Termine bzw. Veranstaltungen Ihrem Mobiltelefonkalender hinzufügen, damit Sie bevorstehende Veranstaltungen auch dann anzeigen können, wenn Sie nicht online sind.

Wählen Sie  > **Soz. Netzwerk** und einen Dienst und melden Sie sich an.

- 1 Wählen Sie eine Einladung zu einer Veranstaltung aus.
- 2 Fügen Sie den Termin Ihrem Mobiltelefonkalender hinzu.

Diese Option ist nur verfügbar, wenn sie vom Dienst unterstützt wird.

Kamera

Infos zur Kamera



Um Kamera zu öffnen, drücken Sie die Kamerataste.

Warum eine separate Kamera mitnehmen, wenn Ihr Mobiltelefon alle Funktionen zum Festhalten von Erinnerungen bietet? Mit Ihrer Mobiltelefonkamera können Sie problemlos Fotos und Videos aufnehmen.

Die Fotos und Videos können Sie dann später auf Ihrem Mobiltelefon anzeigen oder bearbeiten, ins Internet stellen oder an kompatible Geräte senden.

Aufnehmen eines Fotos

Um Kamera zu öffnen, drücken Sie die Kamerataste.

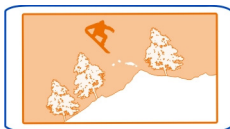

Ihr Mobiltelefon verfügt über eine Kamera mit großem Tiefenschärfebereich. So können Sie Fotos aufnehmen, auf denen Objekte sowohl im Vorder- als auch im Hintergrund scharf gestellt sind.

Drücken Sie auf die Kamerataste. Halten Sie das Mobiltelefon still, bis das Foto gespeichert ist und das endgültige Foto angezeigt wird.

Vergrößern oder Verkleinern

Verwenden Sie die Lautstärketasten.

Die Gesichtsverfolgung erkennt Gesichter, markiert sie mit weißen Rechtecken, und optimiert den Weißabgleich und die Belichtung. Die Gesichtsverfolgung ist standardmäßig eingeschaltet.

Ausschalten der Gesichtsverfolgung

Wählen Sie ●●● > [9].

Wenn sich eine Speicherkarte im Mobiltelefon befindet, können Sie festlegen, wo die Fotos gespeichert werden sollen.

Festlegen des Speicherorts der Fotos

- 1 Wählen Sie  > **Einstellung.** aus.
- 2 Wählen Sie **Programmeinstellungen** > **Kamera** > **Bild** aus.
- 3 Wählen Sie **Verwendeter Speicher** und dann den gewünschten Speicherort für die Fotos aus.

Speichern von Standortdaten mit Ihren Fotos und Videos

Wenn Sie an den Ort erinnern möchten, an dem ein bestimmtes Bild oder Video aufgenommen wurde, können Sie Ihr Mobiltelefon so einstellen, dass automatisch der Standort aufgezeichnet wird.

Drücken Sie auf die Kamerataste.

Standortdaten können einem Foto oder Video zugeordnet werden, wenn Ihr Standort über das Mobilfunknetz oder GPS ermittelt werden kann. Wenn Sie ein Foto oder ein Video freigeben, das Standortdaten enthält, sind diese möglicherweise für die Personen zugänglich, die das Foto oder das Video anzeigen. Das Geotagging kann in den Kameraeinstellungen deaktiviert werden.

Einschalten der Standortaufzeichnung

Wählen Sie  >  > **Standortinfo speichern** > **Ja**.

Die Koordinatensuche für Ihren Standort kann einige Minuten dauern.

Die Verfügbarkeit und die Qualität der GPS-Signale können durch Ihren Standort, durch die Satellitenpositionen, durch Gebäude, natürliche Hindernisse, Wetterbedingungen sowie durch Korrekturen der US-Behörden an den GPS-Satelliten beeinträchtigt werden. In Gebäuden oder unterirdisch sind GPS-Signale möglicherweise nicht verfügbar.

Setzen Sie GPS nicht für genaue Standortbestimmungen ein, und verlassen Sie sich niemals ausschließlich auf die Standortdaten des GPS-Empfängers oder von Mobilfunknetzen.

Symbole für Standortinformationen:

 — Standortinformationen sind nicht verfügbar. Standortinformationen können nicht mit Fotos oder Videos gespeichert werden.

 — Standortinformationen sind verfügbar. Standortinformationen werden mit Fotos oder Videos gespeichert.

Aufnehmen eines Fotos im Dunkeln

Um Fotos selbst bei schwachem Licht aufzunehmen, wechseln Sie zum Nachtmodus.

Um Kamera zu öffnen, drücken Sie die Kamerataste.



Wechseln zum Nachtmodus

Wählen Sie **A** > **C** aus. Um das Blitzlicht zu verwenden, wählen Sie  aus.

Tipps zu Fotos und Videos

Um Kamera zu öffnen, drücken Sie die Kamerataste.

Bei der Aufnahme eines Fotos:

- Halten Sie das Gerät mit beiden Händen, damit die Kamera nicht wackelt.
- Beim Vergrößern kann sich die Fotoqualität verschlechtern.
- Sie können zu einem Kontakt in Ihrer Kontaktliste ein Foto hinzufügen. Nehmen Sie ein Foto auf und wählen Sie  > **Bild verwenden** > **Kontakt zuordnen**. Verschieben Sie den Rahmen, um das Foto zuzuschneiden, tippen Sie auf den Bildschirm, um die Symbolleiste anzuzeigen, und wählen Sie . Wählen Sie anschließend den Kontakt und .
- Wenn Sie die Kamera für ungefähr eine Minute nicht verwenden, wechselt sie in den Ruhemodus. Um die Kamera zu starten, drücken Sie kurz die Kamerataste.

Halten Sie bei Verwendung des Blitzlichts ausreichenden Sicherheitsabstand. Halten Sie das Blitzlicht nicht zu nah an Personen oder Tiere. Achten Sie darauf, dass das Blitzlicht beim Fotografieren nicht verdeckt ist.

Beachten Sie bei der Aufnahme eines Videos:

- Die besten Ergebnisse erzielen Sie, wenn Sie vor der Aufnahme alle geöffneten Programme schließen.
- Verwenden Sie zur Speicherung der Aufnahme möglichst den Massenspeicher Ihres Mobiltelefons.
- Wenn Sie Videos auf einer Speicherkarte aufzeichnen, sollten Sie für eine optimale Leistung eine kompatible, schnelle, hochwertige microSD-Karte eines bekannten Herstellers verwenden. Die empfohlene microSD-Kartenklasse ist 4 (32 Mbit/s (4 MByte/s)) oder höher.



Sichern Sie vor der ersten Verwendung wichtige Daten auf der Karte und formatieren Sie diese mithilfe Ihres Mobiltelefons, auch wenn die Karte bereits in einem Nokia Mobiltelefon formatiert oder verwendet wurde. Bei der Formatierung werden alle Inhalte der Karte gelöscht.



Falls die Leistungsfähigkeit der Speicherkarte mit der Zeit abnimmt, sichern Sie wichtige Inhalte auf der Karte und formatieren Sie diese mithilfe Ihres Mobiltelefons.

Aufnehmen eines Videos

Mit Ihrem Mobiltelefon können Sie nicht nur Fotos aufnehmen, sondern auch besondere Momente in Videos festhalten.

Um Kamera zu öffnen, drücken Sie die Kamerataste.



- 1 Um ggf. vom Foto- in den Videomodus zu wechseln, wählen Sie .
- 2 Um die Aufnahme zu starten, drücken Sie auf die Kamerataste.
- 3 Um die Aufzeichnung zu unterbrechen, wählen Sie . Wenn Sie die Aufnahme unterbrechen und nicht innerhalb von fünf Minuten eine beliebige Taste drücken, wird die Aufnahme beendet.
Zum Vergrößern bzw. Verkleinern drücken Sie die Lautstärketasten.
- 4 Um die Aufnahme zu beenden, drücken Sie auf die Kamerataste. Das Video wird automatisch unter Galerie gespeichert.

Tipp: Sie können Ihr Video als Multimedia-Mitteilung versenden. Um die Größe des zu sendenden Videos zu begrenzen, wählen Sie vor der Aufnahme  >  > **Videoqualität** und dann eine Größe, die klein genug ist, wie z. B. MMS-Qualität.

Senden eines Fotos oder Videos

Bilder sagen mehr als Worte. Senden Sie in einer Multimedia- oder Mail-Mitteilung oder über Bluetooth ein Foto oder ein Video, wenn Sie mit anderen einen besonderen Moment teilen oder wichtige Informationen vermitteln möchten.

Senden einer Multimedia- oder Mail-Mitteilung

- 1 Nehmen Sie ein Foto oder ein Video auf.
- 2 Wählen Sie  > **Senden**.
- 3 Wählen Sie **Als Mitteilung** oder **Als Mail**.
- 4 Um einen Kontakt als Empfänger hinzuzufügen, wählen Sie **An**. Sie können auch im Feld **An** den Namen, die Telefonnummer oder die Adresse des Empfängers angeben.
- 5 Wählen Sie .

Senden über Bluetooth

- 1 Nehmen Sie ein Foto oder ein Video auf.
- 2 Wählen Sie  > **Senden** > **Über Bluetooth**.
- 3 Wählen Sie das anzuschließende Mobiltelefon aus oder suchen Sie nach weiteren Mobiltelefonen.

Wenn für das andere Mobiltelefon ein Passcode erforderlich ist, geben Sie diesen ein.

Übertragen eines Fotos oder Videos direkt von der Kamera

Möchten Sie Ihr Foto oder Video mit Ihren Freunden teilen? Laden Sie es auf einen sozialen Netzwerkdienst hoch.

Um Kamera zu öffnen, drücken Sie die Kamerataste.

Nachdem Sie ein Foto oder Video aufgenommen haben, wählen Sie  und befolgen Sie dann die Anweisungen auf dem Mobiltelefon.

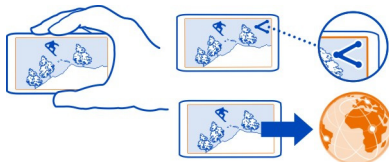

Beim erstmaligen Hochladen eines Fotos oder Videos auf einen sozialen Netzwerkdienst müssen Sie sich bei dem Dienst anmelden. Der Dienst wird dann zur Liste der Freigabedienste auf Ihrem Mobiltelefon hinzugefügt.

Nicht alle sozialen Netzwerkdienste unterstützen alle Dateiformate oder Videos, die in hoher Qualität aufgezeichnet wurden.

Tipp: Sie können Ihre Fotos und Videos auch auf ein anderes Mobiltelefon übertragen, das NFC unterstützt. Berühren Sie hierzu das andere Mobiltelefon mit dem NFC-Bereich, nachdem Sie ein Foto oder Video aufgenommen haben.

Ihre Fotos und Videos

Galerie

Info über die Galerie



Wählen Sie  > Galerie.

Geben Sie von Ihnen aufgezeichnete Videos wieder oder durchsuchen und zeigen Sie aufgenommene Fotos an.

Sie können Ihre Fotos und Videos auch auf einem kompatiblen Fernseher anzeigen. Drucken Sie Ihre besten Aufnahmen aus.

Organisieren Sie Ihre Fotos und Videos in Alben, damit Sie diese leichter wiederfinden können.

Anzeigen von Fotos und Videos

Wählen Sie  > Galerie aus.

Durchsuchen von Fotos

Streichen Sie mit dem Finger nach oben oder unten.

Anzeigen eines Fotos

Wählen Sie das Foto.

Um das folgende Foto anzuzeigen, streichen Sie von rechts nach links. Um das vorhergehende Foto anzuzeigen, streichen Sie von links nach rechts.

Vergrößern

Legen Sie zwei Finger auf den Bildschirm und spreizen Sie dann die Finger. Um die Anzeige zu verkleinern, bewegen Sie die Finger aufeinander zu.

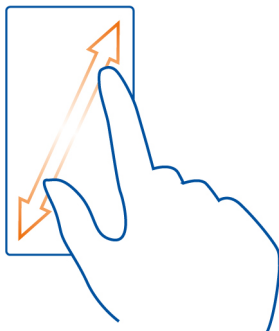

Tip: Tippen Sie zur schnellen Vergrößerung oder Verkleinerung zweimal auf den Bildschirm.

Anzeigen der Symbolleiste

Tippen Sie auf das Display.

Anzeigen von Fotos in einer Diashow

Wählen Sie ein Foto und  > Diashow > Wiedergabe. Die Diashow startet ab dem ausgewählten Foto.

Anzeigen der Fotos in einem Album als Diashow

Öffnen Sie die Registerkarte Alben . Drücken Sie lange auf das Album und wählen Sie dann **Diashow**.

Ändern der Einstellungen der Diashow

Wählen Sie ein Foto und  > **Diashow** > **Einstellungen**.

Video abspielen

Wählen Sie das Video und dann  aus.

Fotos und Videos können in einer Mail oder Multimedia-Mitteilung an Sie gesendet werden. Um diese Fotos und Videos später anzuzeigen, speichern Sie diese in der Galerie.

Speichern eines Fotos oder Videos in der Galerie

- 1 Wählen Sie in der Multimedia-Mitteilung das Foto oder Video aus.
- 2 Tippen Sie auf den Bildschirm und wählen Sie dann  > **Speichern**.

Organisieren Ihrer Fotos

Haben Sie viele Fotos auf Ihrem Mobiltelefon und würden Sie gerne einfacher finden, wonach Sie suchen? Sie können Ihre Fotos in Alben organisieren.

Wählen Sie  > **Galerie**.

Erstellen eines neuen Albums

Öffnen Sie die Registerkarte Alben  und wählen Sie dann . Geben Sie einen Namen für das Album ein.

Verschieben eines Fotos in ein Album

- 1 Drücken Sie lange auf das Foto und wählen Sie dann **In Album einfügen**.
- 2 Wählen Sie das Album, in das das Foto verschoben werden soll. Um ein neues Album für das Foto zu erstellen, wählen Sie **Neues Album**.



Tip: Um mehrere Fotos in ein Album zu verschieben, drücken Sie lange auf ein Foto und wählen Sie dann **Markieren**. Markieren Sie die Fotos und drücken Sie lange auf eines davon. Wählen Sie dann **In Album einfügen**.



Umbenennen oder Löschen eines Albums

Drücken Sie lange auf das Album und wählen Sie dann **Umbenennen** oder **Löschen**. Die Fotos und Videos im Album werden nicht von Ihrem Mobiltelefon gelöscht.

Übertragen eines Fotos oder Videos aus der Galerie

Möchten Sie Ihre Fotos oder Videos auf einen sozialen Netzwerkdienst hochladen, damit Ihre Freunde und Verwandten sie sehen können? Sie können dies direkt von der Galerie aus tun.

- 1 Wählen Sie  > **Galerie**.
- 2 Wählen Sie ein Foto oder Video, das Sie hochladen möchten.
- 3 Tippen Sie auf das Foto oder Video und wählen Sie dann .
- 4 Fügen Sie ggf. einen Titel hinzu und befolgen Sie dann die Anweisungen auf dem Mobiltelefon.

Tipp: Wenn Sie mehrere Elemente übertragen möchten, wählen Sie in der Hauptansicht . Markieren Sie die gewünschten Elemente und wählen Sie erneut .

Tipp: Sie können Ihre Fotos und Videos auch auf ein anderes Nokia Mobiltelefon übertragen, das NFC unterstützt. Wählen Sie dazu ein Foto oder ein Video aus und berühren Sie den NFC-Bereich auf dem anderen Mobiltelefon mit dem NFC-Bereich Ihres Mobiltelefons.

Synchronisieren Ihrer Fotos und Videos zwischen Ihrem Mobiltelefon und dem Computer

Haben Sie Fotos oder Videos mit Ihrem Mobiltelefon aufgenommen, die Sie auf Ihrem Computer ansehen möchten? Mit einem USB-Kabel können Sie einfach Ihre Fotos und Videos zwischen Ihrem Mobiltelefon und einem Computer synchronisieren.

- 1 Schließen Sie das Mobiltelefon über ein kompatibles USB-Kabel an einen kompatiblen Computer an.
Wenn Sie die Inhalte zwischen einer Speicherkarte in Ihrem Mobiltelefon und einem Computer synchronisieren möchten, stellen Sie sicher, dass die Speicherkarte in Ihr Mobiltelefon eingesetzt wurde.
- 2 Öffnen Sie die Nokia Suite auf Ihrem Computer und befolgen Sie dann die in der Nokia Suite angezeigten Anweisungen.

Sichern Ihrer Fotos



Möchten Sie ganz sicher sein, dass wichtige Fotos nicht verloren gehen? Sie können Ihre Fotos mit der Nokia Suite auf Ihrem Computer sichern.

- 1 Schließen Sie das Mobiltelefon über ein kompatibles USB-Kabel an einen kompatiblen Computer an.
Wenn Sie die Inhalte zwischen einer Speicherkarte im Mobiltelefon und einem Computer kopieren möchten, stellen Sie sicher, dass die Speicherkarte in Ihr Mobiltelefon eingesetzt wurde.

- Öffnen Sie die Nokia Suite auf Ihrem Computer und befolgen Sie dann die in der Nokia Suite angezeigten Anweisungen zur Synchronisierung der Galerie.

Bearbeiten eines aufgenommenen Fotos

 Sie können Effekte, Text, Clipart oder Rahmen zu Ihren Fotos hinzufügen.

- Wählen Sie  > **Foto-Editor** und das Foto.
- Um einen Effekt hinzuzufügen, wählen Sie eine Option aus der Symbolleiste.
- Um das bearbeitete Foto zu speichern, wählen Sie  > **Speichern** Das ursprüngliche Foto wird nicht durch das bearbeitete Foto ersetzt.

Um Ihre bearbeiteten Fotos anzuzeigen, wählen Sie  > **Galerie**.

Video-Editor

Infos zum Video-Editor

 Wählen Sie  > **Video-Editor**.

Sie können Bilder und Videos mit Musik, Effekten und Text untermalen und sie somit leicht in kurze Filme oder Diashows verwandeln.

Folgende Codecs und Dateiformate werden unterstützt: MPEG-4, H.263, H.263 BL, WMV, JPEG, PNG, BMP, GIF, MP3, AAC/AAC+/eAAC+, WAV und AMR-NB/AMR-WB.





Speichern Sie die Tondateien, die Sie in einem Film verwenden möchten, im Ordner Tondateien auf Ihrem Mobiltelefon.

Eine DRM-geschützte Tondatei kann einem Film nicht hinzugefügt werden.

Erstellen eines Films

Sie können kurze Filme anhand von Ihren Bildern und Videos erstellen, um sie Freunden und Familienmitgliedern zugänglich zu machen.

Wählen Sie  > **Video-Editor** und .

- Um Ihrem Film Videos und Bilder hinzuzufügen, wählen Sie . Um die ausgewählten Dateien anzuzeigen, streichen Sie mit dem Finger nach links oder rechts.
- Um Übergänge zwischen Videos und Bildern hinzuzufügen, Wählen Sie  aus.
- Um Hintergrundklänge hinzuzufügen, wählen Sie .
- Um Text oder Untertitel zu Ihrem Film hinzuzufügen, wählen Sie **Ab**.
- Um Ihren Film zu bearbeiten, wählen Sie . Im Bearbeitungsmodus können Sie die Länge des Videos schneiden oder definieren, wie lange ein Bild angezeigt wird.
- Um Ihren Film zu speichern, wählen Sie  > **Video speichern** aus.





Sie können den Film später erneut bearbeiten. Um Ihr Projekt zu speichern, wählen Sie  > **Projekt speichern** aus.

Um den Film später anzusehen, wählen Sie  > **Galerie**.

Erstellen einer Diashow

Sie möchten aus Ihren Urlaubsfotos eine glanzvolle Diashow machen? Mit Vorlagen für verschiedene Stimmungen und Anlässe können Sie Diashows für Geburtstage, Parties oder Ferien machen.



Wählen Sie  > **Video-Editor** und .

- 1 Wählen Sie eine Vorlage, die für die Diashow verwendet werden soll. Wenn Sie eine Vorlage wählen, wird eine Vorschau angezeigt.
- 2 Um Fotos zur Diashow hinzuzufügen, wählen Sie .
- 3 Um Hintergrundklänge hinzuzufügen, wählen Sie .
- 4 Um einen Titel hinzuzufügen, wählen Sie **Ab**.
- 5 Um eine Vorschau Ihrer Diashow anzuzeigen, wählen Sie  > **Vorschau** aus.
- 6 Um Ihre Diashow zu speichern, wählen Sie  > **Video speichern** aus, wenn Sie eine Vorschau Ihrer Diashow anzeigen.
- 7 Sie können die Diaschau später erneut bearbeiten. Um Ihr Projekt zu speichern, wählen Sie  > **Projekt speichern** aus.

Um die Diashow später anzusehen, wählen Sie  > **Galerie**.

Drucken eines aufgenommenen Fotos

Sie können Ihre Fotos direkt von Ihrem Mobiltelefon aus auf einem kompatiblen Drucker ausdrucken.

- 1 Schließen Sie Ihr Mobiltelefon mit einem kompatiblen USB-Kabel an einen Drucker im Modus Medienübertrag. an.
- 2 Wählen Sie in der Galerie das zu druckende Foto aus.
- 3 Tippen Sie auf den Bildschirm und wählen Sie dann  > **Drucken**.
- 4 Um mithilfe der USB-Verbindung zu drucken, wählen Sie **Drucken** > **Über USB** aus.
- 5 Um das Foto zu drucken, wählen Sie  > **Drucken**.

Tip: Wenn das USB-Kabel angeschlossen ist, können Sie den USB-Modus ändern. Streichen Sie vom Benachrichtigungsbereich nach unten und wählen Sie dann .

Anzeigen von Fotos und Videos auf einem Fernsehgerät

Sie können Ihre Fotos und Videos auch auf einem kompatiblen Fernsehgerät Ihren Familienangehörigen und Freunden zeigen.

Anzeigen von Fotos und Videos auf einem Fernsehgerät mit Standardauflösung

Sie benötigen das Nokia Videoanschlusskabel (separat erhältlich) und müssen gegebenenfalls die TV-Ausgangseinstellungen sowie das Seitenverhältnis ändern.

Um die TV-Ausgangseinstellungen zu ändern, wählen Sie  > **Einstellung. und Telefon** > **Zubehör** > **TV-Ausgang**.

- 1 Schließen Sie ein Nokia Videoanschlusskabel an den Videoeingang eines kompatiblen Fernseher an. Die Stecker und Anschlüsse sind entsprechend farbkodiert.

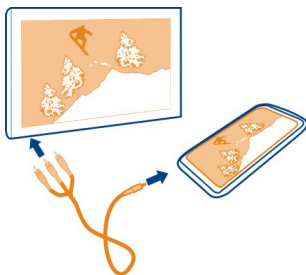

- 2 Verbinden Sie das andere Ende des Nokia Videoanschlusskabels mit dem Nokia AV-Anschluss Ihres Mobiltelefons. Möglicherweise müssen Sie **TV-Ausgang** als Verbindungstyp wählen.
- 3 Wählen Sie das Foto oder Video auf Ihrem Mobiltelefon aus.

Schließen Sie keine Produkte an, die ein Ausgangssignal erzeugen, da das Gerät dadurch beschädigt werden kann. Schließen Sie keine Spannungsquelle an den Nokia AV-Anschluss an. Achten Sie besonders auf die Einstellung der Lautstärke, wenn Sie ein externes Gerät oder Headset, das nicht von Nokia für die Verwendung mit diesem Gerät zugelassen wurde, an den Nokia AV-Anschluss anschließen.

Videos und TV

Videos

Informationen zu Videos



Wählen Sie  > **Videos**.



Sie können unterwegs mit Ihrem Telefon Videos durchsehen, herunterladen und ansehen.

Tipp: Neue interessante Videos finden Sie im Nokia Store. Weitere Informationen finden Sie unter www.nokia.com/support.

Die Verwendung von Diensten oder das Herunterladen von Inhalten kann bedeuten, dass große Datenmengen übertragen werden, die entsprechende Übertragungskosten verursachen.

Video abspielen

Wählen Sie  > Videos.

Um Ihre Videosammlung zu durchsuchen, öffnen Sie die Registerkarte  aus. Um die von Ihnen aufgezeichneten Videos zu durchsuchen, wählen Sie  > Galerie aus.

Um Videos im Nokia Store herunterzuladen, öffnen Sie die Registerkarte .

Ansehen eines Videos

Wählen Sie ein Video aus, das Sie abspielen möchten. Um auf die Bedienelemente des Video-Players zuzugreifen, tippen Sie auf das Display.

Pausieren oder Fortsetzen der Wiedergabe

Wählen Sie  oder  aus.

Vor- oder Rücklauf

Halten Sie  oder  gedrückt.

Wenn das Seitenverhältnis des Videos nicht mit dem Display Ihres Mobiltelefons übereinstimmt, können Sie das Bild vergrößern oder strecken, so dass es das Display ausfüllt.

Vergrößern oder Strecken des Bildes

Wählen Sie  > Bildformat ändern aus.

Kopieren Ihrer Videos zwischen Ihrem Mobiltelefon und dem Computer

Haben Sie Videos mit Ihrem Mobiltelefon aufgezeichnet, die Sie sich auf Ihrem Computer ansehen möchten? Oder möchten Sie Ihre Videos von Ihrem Mobiltelefon auf Ihren Computer kopieren? Verwenden Sie ein kompatibles USB-Datenkabel, um Ihre Videos zwischen Ihrem Mobiltelefon und einem Computer zu kopieren.

- 1 Schließen Sie Ihr Mobiltelefon über ein geeignetes USB-Datenkabel an einen Computer an.

Wenn Sie zwischen einer Speicherkarte in Ihrem Mobiltelefon und einem Computer kopieren, stellen Sie sicher, dass die Speicherkarte eingelegt ist.

- Öffnen Sie die Nokia Suite auf Ihrem Computer und befolgen Sie die angezeigten Anweisungen.

Musik und Audio

Musik-Player

Info zum Player



Wählen Sie > Player.

Mit dem Player Ihres Mobiltelefons können Sie unterwegs Musik und Podcasts anhören.

Musikwiedergabe

Wählen Sie > Player.

- Wählen Sie oder aus, um die Songs, Interpreten, Alben oder Genre anzuzeigen.
- Wählen Sie einen Titel oder ein Album aus.

Tipp: Um die Songs in zufälliger Reihenfolge wiederzugeben, wählen Sie aus.

Pausieren und Fortsetzen der Wiedergabe

Um die Wiedergabe zu unterbrechen, wählen Sie aus; um die Wiedergabe fortzusetzen, wählen Sie aus.

Vor- oder Rücklauf in einem Song

Wählen und halten Sie oder gedrückt.

Wiederholte Wiedergabe eines Titels

Wählen Sie aus.

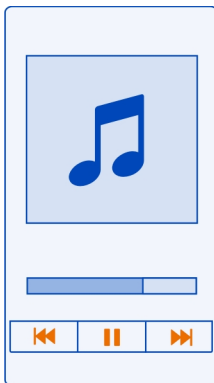

Tipp: Bei der Rückkehr in die Startansicht können Sie die Musik im Hintergrund laufen lassen.

Neue Wiedergabeliste

Möchten Sie je nach Stimmung unterschiedliche Musiktitel anhören? Mit Wiedergabelisten können Sie eine Liste mit Songs erstellen, die in einer bestimmten Reihenfolge abgespielt werden sollen.

Wählen Sie  > **Player**.

- 1 Drücken Sie lange auf einen Song, ein Album oder ein Genre und wählen Sie dann **Zur Wiedergabeliste hinzuf..**
- 2 Wählen Sie eine Wiedergabeliste aus bzw. **Neue Wiedergabeliste**, um eine neue Liste zu erstellen.

Abspielen einer Wiedergabeliste

Wählen Sie  und eine Wiedergabeliste aus.

Entfernen eines Songs aus der Wiedergabeliste

Drücken Sie in der Ansicht für die Wiedergabeliste lange auf den Song und wählen Sie dann **Entfernen**.

Hierbei wird der Song lediglich aus der Wiedergabeliste, nicht jedoch vom Mobiltelefon entfernt.

Tipp: Player erstellt automatisch eine Wiedergabeliste der am häufigsten gespielten, der zuletzt gehörten, der nie gespielten und zuletzt hinzugefügten Songs.

Anzeigen von Texten beim Anhören von Songs

Um den Text beim Abspielen eines Songs anzuzeigen, kopieren Sie die Textdateien in den gleichen Ordner wie die Musikdateien. Der Name der Textdateien muss mit dem Namen der Musikdateien übereinstimmen.

Der Player unterstützt einfache und erweiterte LRC-Formate, sowie in einen Song eingebettete Texte unter Verwendung des ID3v2-Metadatenformats.

Nutzen Sie nur Texte, die legal erworben wurden.

Synchronisieren Ihrer Musik zwischen Mobiltelefon und PC

Sind auf Ihrem PC Musiktitel gespeichert, die Sie auf Ihrem Mobiltelefon anhören möchten? Die Nokia Suite bietet die schnellste Möglichkeit, um Musik auf Ihr Mobiltelefon zu kopieren. Sie können damit außerdem auch Ihre Musiksammlung verwalten und synchronisieren.



- 1 Schließen Sie das Mobiltelefon über ein kompatibles USB-Kabel an einen kompatiblen Computer an.
- 2 Streichen Sie auf Ihrem Mobiltelefon vom Benachrichtigungsbereich nach unten und wählen Sie **USB > Nokia Suite** aus.
- 3 Öffnen Sie auf Ihrem Computer die Nokia Suite. Stellen Sie sicher, dass Sie die aktuelle Version der Nokia Suite verwenden.
- 4 Ziehen Sie die Musik auf Ihr Mobiltelefon und legen Sie sie dort ab. Weitere Informationen finden Sie in der Hilfe zur Nokia Suite.
- 5 Wählen Sie unter Player das **≡ > Musikbibliothek > Aktualisieren**.

Laden Sie die aktuelle Version der Nokia Suite von www.nokia.com/support herunter.

Einige Musikdateien sind möglicherweise durch Digital Rights Management (DRM) geschützt und können nur auf einem Gerät wiedergegeben werden.

Info zu Nokia Musik



Wählen Sie  > **Nokia Music**.

Mit Nokia Musik können Sie Songs kaufen und auf Ihr Mobiltelefon und Ihren Computer herunterladen. Entdecken Sie mit Nokia Musik neue Musik und alte Lieblingslieder.

Dieser Dienst steht möglicherweise nicht in allen Regionen oder Ländern zur Verfügung und es stehen je nach Land Ihres Wohnsitzes verschiedene Dienste und Optionen zur Verfügung.

Zum Herunterladen von Musik benötigen Sie ein Nokia Konto. Dies ist kostenlos.

Sie können ein Nokia Konto erstellen, Nokia Musik beitreten und sich über folgende Optionen bei Ihrem Konto anmelden:

- Ihr Telefon
- Webbrowser (kompatibel)
- Nokia Suite

Falls Sie bereits über ein Nokia Konto verfügen, können Sie dieses für Nokia Musik verwenden.

Falls Sie noch über Guthaben oder Downloads verfügen oder mit Ihrem Nokia Konto unbegrenzt Downloads durchführen können, deaktivieren Sie dieses Konto nicht, um diese nicht zu verlieren.

Geschützte Inhalte

DRM-geschützte (Digital Rights Management) Inhalte, wie z. B. Bilder, Videos und Musik, werden mit einer zugehörigen Lizenz geliefert, die Ihre Rechte zur Nutzung des Inhalts festlegt. Songs, die durch die Verwaltung digitaler Rechte (Digital Rights Management, DRM) geschützt sind, können nicht als Klingel- oder Alarmtöne verwendet werden.

Sie können die Details und den Status von Lizenzen anzeigen sowie Lizenzen wieder aktivieren und entfernen.

Verwalten von Lizenzen für digitale Rechte

Wählen Sie  > **Einstellung**. > **Telefon** > **Telefonmanagement** > **Sicherheitseinstellungen** > **Geschützter Inhalt**.

Aufnahme von Tönen

Wählen Sie  > Aufnahme.

Aufnehmen von Soundclips

Wählen Sie  aus.

Anhalten der Aufzeichnung

Wählen Sie  aus. Der Soundclip wird automatisch im Ordner Tondateien des Programms Dateien gespeichert.

Senden eines aufgenommenen Soundclips als Audiomitteilung

Wählen Sie  > Senden aus.

Wiedergeben von Musik über ein Radio

Der UKW-Sender



Wählen Sie  > Radiowied..

Sie können auf Ihrem Mobiltelefon gespeicherte Musik über ein kompatibles UKW-Radio, z. B. ein Autoradio oder eine Stereoanlage, wiedergeben.

Die Reichweite des UKW-Senders liegt bei ungefähr 2 Metern. Hindernisse wie Wände, andere elektronische Geräte oder öffentliche Radiosender können Störungen in der Übertragung verursachen. Der Frequenzbereich des UKW-Senders ist je nach Region unterschiedlich.

Der UKW-Sender verursacht möglicherweise Störungen bei UKW-Radios in der näheren Umgebung, die auf derselben Frequenz empfangen. Suchen Sie zur Vermeidung von Störungen immer nach einer freien UKW-Frequenz auf dem Empfängerradio, bevor Sie den UKW-Sender aktivieren.



Der UKW-Sender kann nicht gleichzeitig mit dem UKW-Radio auf dem Mobiltelefon verwendet werden.

 **Hinweis:** In einigen Ländern gelten möglicherweise Einschränkungen für die Nutzung des UKW-Senders. Weitere Informationen erhalten Sie von den örtlichen Behörden und unter www.nokia.com/fmtransmitter.

Abspielen eines Songs über das Radio

Möchten Sie Musik mit einer höheren Lautstärke oder über qualitativ hochwertigere Hi-Fi-Stereolautsprecher wiedergeben? Sie können Musik über das UKW-Radio abspielen.

1 Stellen Sie das Empfängerradio auf eine freie Frequenz ein.

- 2 Wählen Sie  > **Player**.
- 3 Wählen Sie einen Musiktitel oder eine Wiedergabeliste aus.
- 4 Wählen Sie  > **Wiedergabe über Radio**.
- 5 Geben Sie die Frequenz ein, die Sie für das Empfängerradio einstellen haben. Ist beispielsweise in Ihrer Region die Frequenz 107,8 MHz frei und stellen Sie Ihr UKW-Radio auf diese Frequenz ein, müssen Sie auch den UKW-Sender auf 107,8 MHz einstellen.

Um die Lautstärke einzustellen, verwenden Sie die Lautstärkeregelung am Empfängerradio. Stellen Sie sicher, dass die Lautstärke nicht stummgeschaltet ist.

Tipp: Um den UKW-Sender schnell und einfach aktivieren oder deaktivieren zu können, fügen Sie Ihrer Startansicht das Wiedergabe über Radio-Widget hinzu.

Diese Anwendung wird nur für den privaten Gebrauch legal erworbener Inhalte bereitgestellt.

UKW-Radio

Das UKW-Radio



Wählen Sie  > **UKW-Radio**.

Sie können sich mit Ihrem Mobiltelefon UKW-Radiosender anhören. Schließen Sie einfach ein Headset an und wählen Sie einen Sender aus.

Um Radio zu hören, müssen Sie ein kompatibles Headset an das Gerät anschließen. Das Headset fungiert als Antenne.



Es ist nicht möglich, über ein Bluetooth Headset Radio zu hören.

Sie können sogar Radio hören, wenn sich das Mobiltelefon im Offline-Modus befindet und Sie keine Verbindung zum Mobilfunknetz haben. Die Qualität der Radioübertragung ist von der Stärke des UKW-Funksignals am Standort abhängig.

Während Sie Radio hören, können Sie einen Anruf tätigen oder entgegennehmen. Das Radio wird während eines aktiven Anrufs automatisch stumm geschaltet.



Suchen und Speichern von Radiosendern

Suchen Sie nach Ihren Lieblings-Radiosendern und speichern Sie sie, damit Sie sie schnell wiederfinden.

Wählen Sie  > UKW-Radio.

Wenn Sie das UKW-Radio zum ersten Mal verwenden, sucht das Programm automatisch nach verfügbaren Radiosendern. Werden keine Radiosender gefunden, können Sie die Frequenz manuell einstellen. Sie können außerdem später die automatische Sendersuche verwenden.

Manuelles Einstellen der Frequenz

- 1 Wählen Sie  >  > Sender manuell einstellen aus.
- 2 Um die Frequenz festzulegen, wählen Sie die Pfeile nach oben und unten aus. Der unterstützte Frequenzbereich ist 87,5–108,0 MHz.

Suchen nach verfügbaren Sendern



Wählen Sie  >  aus.

Radioempfang

Hören Sie unterwegs Ihre Lieblings-Radiosender!

Wählen Sie  > UKW-Radio.



Wechseln zum folgenden oder vorhergehenden Sender

Wählen Sie das Symbol  oder  aus.

Anzeigen aller verfügbaren Sender

Wählen Sie das Symbol  aus.

Suchen nach weiteren verfügbaren Sendern

Drücken Sie lange auf das Symbol  oder .

Tipp: Um leicht auf das Radio zugreifen zu können, fügen Sie das Radio-Widget zur Startansicht hinzu.

Neuanordnen der Liste der gespeicherten Sender

Sie können die Liste der gespeicherten Sender so anordnen, dass sich Ihre Liebblingssender am Anfang der Liste befinden.

Wählen Sie  > **UKW-Radio**.

Die gespeicherten Stationen werden in der Ansicht Senderliste aufgeführt.

Verschieben eines Senders in der Liste

- 1 Wählen Sie in der Symbolleiste das Symbol  aus.
- 2 Halten Sie einen Sendernamen gedrückt und wählen Sie dann im Popup-Menü die Option **Verschieben**.
- 3 Wählen Sie die neue Position in der Liste.

Karten

Informationen über das Programm Karten

Das Programm „Karten“ zeigt Ihnen die Umgebung und führt Sie zu Ihrem Ziel. Karten stellt Ihnen außerdem Wettervorhersagen und Verknüpfungen zu aktuellen Reiseführern bereit.

- Finden Sie Städte, Straßen und Dienste mit Karten.
- Synchronisieren Sie Ihre Lieblingsstandorte und -routen zwischen Ihrem Mobiltelefon und dem Internetdienst Nokia Karten.
- Erreichen Sie Ihr Ziel mit Richtungsanweisungen von Fahren.
- Rufen sie planmäßige detaillierte Wegbeschreibungen mit Bus & Bahn ab, wobei verschiedene Optionen der öffentlichen Verkehrsmittel kombiniert werden.
- Lassen Sie sich die aktuelle Wetterlage und das Wetter für die kommenden Tage mithilfe von Wetter anzeigen.
- Rufen Sie aktuelle Informationen zu Sehenswürdigkeiten und Unterkünften ab und buchen Sie ein Zimmer mit Reiseführer.

Koordinateninformationen stehen möglicherweise nicht in allen Regionen zur Verfügung.

Einige Dienste stehen möglicherweise nicht in allen Ländern zur Verfügung und werden möglicherweise nur in bestimmten Sprachen zur Verfügung gestellt. Die Dienste können netzabhängig sein. Weitere Informationen erhalten Sie von Ihrem Netzbetreiber.

Die Verwendung von Diensten oder das Herunterladen von Inhalten kann bedeuten, dass große Datenmengen übertragen werden, die entsprechende Übertragungskosten verursachen.

Die Inhalte digitaler Karten sind möglicherweise ungenau oder unvollständig. Verlassen Sie sich deshalb niemals ausschließlich auf diese Inhalte und die Dienste, wenn es um lebenswichtige Kommunikation (z. B. bei medizinischen Notfällen) geht.

Einige Inhalte werden nicht von Nokia sondern von Drittanbietern zur Verfügung gestellt. Diese Inhalte sind möglicherweise ungenau und abhängig von der Verfügbarkeit des Dienstes.

Navigieren zum Ziel

Ansteuern Ihres Ziels

Wenn Sie während der Fahrt detaillierte Richtungsanweisungen benötigen, finden Sie mit Unterstützung von Fahren Ihr Ziel.

Wählen Sie  > Fahren.



Ansteuern eines Ziels

Wählen Sie **Ziel** auswählen und eine Option aus.

Fahren ohne Festlegen eines Ziels

Wählen Sie **Einfach fahren**. Die Karte folgt Ihrem Standort.

Ansteuern Ihrer Heimatadresse

Wählen Sie **Nach Hause**.

Wenn Sie **Nach Hause** zum ersten Mal auswählen, werden Sie gebeten, Ihre Heimatadresse anzugeben.

Ändern Ihrer Heimatadresse

Wählen Sie  > **Einstellungen** > **Heimatadresse** > **Neu**.

Beachten Sie alle vor Ort geltenden Gesetze. Die Hände müssen beim Fahren immer für die Bedienung des Fahrzeugs frei sein. Die Verkehrssicherheit muss beim Fahren immer Vorrang haben.

Ändern der Sprache für die Sprachführung beim Autofahren

Die Sprachführung weist Ihnen den Weg zu Ihrem Ziel, sodass Sie die Fahrt entspannter genießen können.

Wählen Sie  > **Fahren**.

Wählen  > **Einstellungen** > **Sprachführung** und eine Sprache aus.

Die Sprachführung steht nicht für alle Sprachen zur Verfügung.

Ausschalten der Sprachführung



Wählen Sie  > **Einstellungen** > **Sprachführung** > **Keine** aus.

Ändern des Aussehens der Fahren-Ansicht

Wünschen Sie sich eine realistischere 3D-Karte, oder verwenden Sie Fahren nachts, wenn es dunkel ist? Mit den verschiedenen Kartenmodi finden Sie jederzeit die benötigten Informationen.

Wählen Sie  > **Fahren**.

Anzeigen der Karte in 3D

Wählen Sie  >  aus. Um zurück zum 2D-Modus zu wechseln, wählen Sie erneut das Symbol aus.



Um die Karte auch im Dunkeln deutlich anzuzeigen, können Sie den Nachtmodus aktivieren.

Aktivieren des Nachtmodus

Wählen Sie  >  > **Farben** > **Nachtmodus** aus.



Die Karte dreht sich standardmäßig in Ihre Fahrtrichtung.

Ausrichten der Karte nach Norden

Wählen Sie . Um die Karte wieder zurück in Ihre Fahrtrichtung auszurichten, wählen Sie erneut  aus.

Auswählen Ihrer bevorzugten Route

Fahren kann die Route auswählen, die am besten Ihren Anforderungen und Vorlieben entspricht.

- 1 Wählen Sie  > **Fahren** aus.
- 2 Wählen Sie  >  > **Routeneinstellungen** aus.
- 3 Wählen Sie **Routenauswahl** > **Schnellere Route** oder **Kürzere Route**.
- 4 Um die Vorteile der kürzeren und der schnelleren Route zu kombinieren, wählen Sie **Routenauswahl** > **Optimiert** aus.

Sie können zudem festlegen, ob Autobahnen, gebührenpflichtige Straßen oder Fährverbindungen usw. verwendet werden dürfen.

Abrufen von Verkehrs- und Sicherheitsinformationen

Auf der Fahrt können Sie von Echtzeitinformationen zu Verkehrsstörungen, dem Spurassistenten und Tempolimitwarnungen profitieren.



Wählen Sie  > **Fahren**.

Anzeigen von Verkehrsstörungen auf der Karte

Wählen Sie während der Navigation für Autofahrer  > **Verkehr** aus. Die Störungen werden als Dreiecke und Linien angezeigt.

Sie können Ihr Mobiltelefon so einstellen, dass Sie benachrichtigt werden, wenn Sie das Tempolimit überschreiten.

Warnungen zu Tempolimits

- 1 Wählen Sie  >  > **Hinweise** aus.
- 2 Wählen Sie für Feld **Tempolimithinweis - Status** die Option **Ein** aus.
- 3 Um festzulegen, bei welcher Überschreitung des Tempolimits das Mobiltelefon eine Warnung ausgibt, wählen Sie **Warnung: Unter 80 km/h** bzw. **Warnung: Über 80 km/h** aus.

Beim Planen einer Route oder beim Steuern können Sie **Fahren** auswählen, um Verkehrsstörungen wie Staus oder Baustellen zu umgehen. **Fahren** überprüft in regelmäßigen Abständen die Route und nimmt automatisch Aktualisierungen an der Routenführung vor.

Umgehen von Verkehrsstörungen

Wählen Sie  >  > **Routeneinstellungen** > **Verkehrsstörungen umgehen** aus.

Die Verfügbarkeit von Verkehrsinformationen kann je nach Region und Land variieren.

Während der Fahrt können Ihnen Radargeräte zur Geschwindigkeitsmessung angezeigt werden, sofern diese Funktion in Ihrem Gerät aktiviert ist. In einigen Ländern ist das Anzeigen von Geschwindigkeitskontrollen verboten oder unterliegt gesetzlichen Beschränkungen. Nokia übernimmt keine Haftung für die Richtigkeit der Angaben oder die Folgen, die aus der Verwendung dieser Informationen entstehen können.

Ansteuern des Ziels zu Fuß



Bei der Fußgängernavigation leitet Karten Sie über Plätze und durch Parks, Fußgängerzonen und sogar Einkaufszentren.

Wählen Sie  > **Karten**.

- 1 Wählen Sie oben auf dem Bildschirm einen Ort und seinen Infobereich aus.
- 2 Wählen Sie **Navigieren** > **Hierher gehen**.

Standardmäßig ist die Karte nach Norden ausgerichtet.

Drehen der Karte in Ihre Laufrichtung

Wählen Sie  aus. Um die Karte wieder nach Norden auszurichten, wählen Sie erneut  aus.

Sie können auch den Typ der Route auswählen, der die Navigation folgen soll.

Auswählen des Fußgängermodus



- 1 Wählen Sie  > **Einstellungen** > **Karten & Gehen** > **Routeneinstellungen** aus.
- 2 Wählen Sie **Bevorzugte Route** > **Straßen** oder **Luftlinie**.
Luftlinie ist im Gelände nützlich, da die Gehrichtung angezeigt wird.

Während des Gehens können Sie das Dashboard auf Informationen überprüfen, zum Beispiel zur gelaufenen Entfernung und zur Durchschnittsgeschwindigkeit.

Überprüfen des Tageskilometerzählers auf dem Dashboard

Wählen Sie in der Fußgänger-Navigationsansicht das  > **Info-Anzeige** aus.

Zurücksetzen des Tageskilometerzählers

Wählen Sie  > **Zurücksetzen** aus. Um alle Zähler zurückzusetzen, wählen Sie  > **Alles zurücksetzen**.

Je nach Verfügbarkeit und Qualität der GPS-Verbindung weist der Tageskilometerzähler nur eine begrenzte Genauigkeit auf.

Ändern der Sprache für die Sprachführung für Fußgänger

Sie können die Sprache für die Sprachführung problemlos ändern oder ganz ausschalten.

Wählen Sie  > Karten.

Wählen  > Einstellungen > Karten & Gehen > Sprachführung und eine Sprache aus.

Die Sprachführung steht nicht für alle Sprachen zur Verfügung.

Ausschalten der Sprachführung

Wählen Sie  > Einstellungen > Karten & Gehen > Sprachführung > Keine.

Ans Ziel gelangen mit Bus & Bahn

Es kann ganz schön aufwendig sein, eine Reise mit Bus und Bahn zu planen. Warum überlassen Sie nicht Ihrem Mobiltelefon die Planung?

- 1 Wählen Sie  > Bus & Bahn aus.
- 2 Wählen Sie **Routenplaner** aus.
- 3 Wenn Sie Ihre Reise nicht ab Ihrem aktuellen Standort beginnen möchten, geben Sie den Ausgangspunkt in das Feld **Von** ein und wählen aus der Liste der angebotenen Treffer aus.
- 4 Geben Sie Ihr Ziel in das Feld **Nach** ein und wählen Sie aus der Liste der angebotenen Treffer aus.
- 5 Um frühere oder spätere Reisezeiten anzuzeigen, ziehen Sie den Finger nach rechts oder links. Halten Sie den Finger an dieser Position, bis die Reisezeiten berechnet sind.
- 6 Wenn Sie alle Details zur Reise sehen möchten, wählen Sie die Reise aus.

Tip: Um in der Ansicht mit den Reisedetails die nächste oder vorherige Reise anzuzeigen, streichen Sie nach links oder rechts.

Tip: Benötigen Sie Hilfe beim Auffinden der Bushaltestelle? Um in Karten in der Ansicht mit den Reisedetails die Bushaltestelle anzuzeigen, wählen Sie den Gehabschnitt Ihrer Reise auf.

Wenn die benötigte Karte nicht auf Ihrem Mobiltelefon gespeichert ist, Sie aber über eine aktive Datenverbindung zum Internet verfügen, wird die Karte für diesen Bereich automatisch heruntergeladen.

Möchten Sie zu einem späteren Zeitpunkt losfahren? Sie können angeben, wann Sie mit der Reise beginnen oder wann Sie ankommen möchten.

Ändern der Uhrzeiten der Reise

Wählen Sie  und anschließend **Abfahrt** oder **Ankunftszeit** aus.

Bus & Bahn ist in bestimmten Regionen verfügbar.

Für einige Gebiete sind keine Fahrpläne verfügbar, und die Zeiten sind nur geschätzt. Für diese Gebiete können Sie keine früheren oder späteren Reisezeiten anzeigen bzw. die Uhrzeit der Reise ändern.

Die Nutzung des Dienstes Bus & Bahn ist kostenlos.

Die Verwendung von Diensten oder das Herunterladen von Inhalten kann bedeuten, dass große Datenmengen übertragen werden, die entsprechende Übertragungskosten verursachen.

Nach Haltestellen und Bahnhöfen in der Nähe suchen

Möchten Sie wissen, wo sich die nächstgelegene Bushaltestelle befindet? Mit Bus & Bahn können Sie nach Haltestellen und Bahnhöfen in Ihrer Nähe suchen und sich über die Abfahrtszeiten informieren.

- 1 Wählen Sie  > **Bus & Bahn** und **Haltestellen in der Nähe**.
- 2 Wenn Sie nicht nach Abfahrtszeiten für Ihren aktuellen Standort suchen möchten, geben Sie den gewünschten Ausgangspunkt in das Feld **Suche Haltestellen in der Nähe von** ein und wählen aus der Liste der angebotenen Treffer aus.
- 3 Wählen Sie eine Bushaltestelle oder einen Bahnhof aus.

Tipp: Wenn Sie Ihren Ausgangspunkt ausgewählt haben und dann die Bushaltestellen und Bahnhöfe, die sich in Ihrer Nähe befinden, auf der Karte anzeigen möchten, wählen Sie  aus.



Für einige Gebiete sind keine Fahrpläne verfügbar, und die Planung ist nur geschätzt. Für diese Gebiete stehen keine Abfahrtszeiten für Bushaltestellen und Bahnhöfen zur Verfügung.

Suchen und Anzeigen von Standorten

Anzeigen des eigenen Standorts auf der Karte

Wenn Sie sich orientieren müssen, zeigen Sie Ihren eigenen Standort auf der Karte an. Sie können auch andere Städte und Länder erforschen.

Wählen Sie  > **Karten**.

-  zeigt Ihnen Ihren eigenen Standort. Bei der Suche nach Ihrem Standort blinkt
- . Falls Karten Sie nicht finden kann, zeigt Ihnen  Ihren letzten bekannten Standort an.

Wenn keine genaue Standortbestimmung möglich ist, zeigt ein roter Kreis um das Standortsymbol den allgemeinen Bereich an, in dem Sie sich womöglich befinden. In dicht besiedelten Gebieten ist die Genauigkeit der Schätzung höher, und der rote Kreis ist kleiner.

Stöbern auf der Karte

Ziehen Sie die Karte mit dem Finger in die gewünschte Richtung. Standardmäßig ist die Karte nach Norden ausgerichtet. Wenn sich die Karte so drehen soll, dass sie immer in Ihre Blickrichtung zeigt, wählen Sie  aus.

Anzeigen Ihrer aktuellen oder letzten bekannten Position

Wählen Sie  aus.

Vergrößern oder Verkleinern

Wählen Sie + oder -.

Tipp: Sie können die Karte auch mit zwei Fingern berühren und diese dann für eine Vergrößerung auseinanderziehen bzw. für eine Verkleinerung zusammenführen. Diese Funktion wird nicht von allen Mobiltelefonen unterstützt.

Tipp: Möchten Sie Ihre Urlaubsfotos auf der Karte sehen? Stellen Sie die Kamera so ein, dass Standortinformationen mit Ihren Fotos gespeichert werden. Dann können Sie Ihre Fotos in Karten an den Orten sehen, an denen sie aufgenommen wurden. Zum Ausschalten der Funktion wählen Sie , und deaktivieren Sie dann das Kontrollkästchen **Ihre Fotos**.

Wenn Sie ein Gebiet ansteuern, das sich nicht auf den bereits auf Ihrem Mobiltelefon gespeicherten Straßenkarten befindet und Sie über eine Internetverbindung verfügen, werden automatisch neue Straßenkarten heruntergeladen.



Verhindern des automatischen Herunterladens neuer Straßenkarten

- 1 Wählen Sie  > **Einstellungen** > **Allgemein**.
- 2 Wählen Sie **Verbindung** > **Offline**.

Die Abdeckung einer Karte variiert je nach Land und Region.

Suchen nach einem Ort

Karten unterstützt Sie bei der Suche nach bestimmten Orten und Firmen.

Wählen Sie  > **Karten** und .

- 1 Geben Sie Suchwörter ein, wie zum Beispiel eine Anschrift oder einen Ortsnamen.
- 2 Wählen Sie ein Element aus der Liste der Vorschläge.

Der Standort wird auf der Karte angezeigt.

Rückkehr zur Liste der Vorschläge

Wählen Sie .

Tipp: In der Suchansicht können Sie außerdem aus der Liste Ihrer bisherigen Suchbegriffe auswählen.

Suchen nach anderen Arten von Orten in der Nähe

Wählen Sie  und eine Kategorie, z. B. öffentliche Verkehrsmittel, Hotel oder Einkaufen.

Tipp: Sie können die Detailseite eines gefundenen Standorts verwenden, um ganz einfach zu diesem Ort zu navigieren, seine Kontaktinformationen anzuzeigen oder den Standort zu speichern oder freizugeben. Wählen Sie den Ort, woraufhin der Ort auf der Karte angezeigt wird. Um die Detailseite anzuzeigen, wählen Sie den Informationsbereich am oberen Rand des Bildschirms.

Prüfen Sie, ob die Suchbegriffe richtig geschrieben sind, wenn keine Ergebnisse gefunden werden. Probleme mit der Internetverbindung können sich ebenfalls auf das Ergebnis auswirken, wenn die Suche online erfolgt.

Um Datenübertragungskosten zu vermeiden, können Sie auf dem Mobiltelefon gespeicherte Karten für das Suchgebiet verwenden, damit Sie Suchergebnisse auch ohne aktive Internetverbindung erhalten. Die Suchergebnisse können jedoch eingeschränkt sein.

Herunterladen und Aktualisieren von Karten

Speichern Sie neue Karten vor Reiseantritt auf Ihrem Mobiltelefon, sodass Sie die Karten auch ohne Internetverbindung durchsuchen können, wenn Sie unterwegs sind.

Wählen Sie  > **Karten** und  > **Map Loader**.

Um Karten auf Ihr Mobiltelefon zu laden und zu aktualisieren, ist eine aktive Wi-Fi-Verbindung erforderlich.

Herunterladen neuer Karten

- 1 Wählen Sie **Neue Karten hinzufügen**.
- 2 Wählen Sie einen Kontinent und ein Land und dann **Herunterladen** aus.

Aktualisieren von Karten

Wählen Sie **Nach Updates suchen** aus.

Entfernen einer Karte

Drücken Sie lange auf ein Land, und bestätigen Sie dann, dass die Karte entfernt werden soll.

Tipp: Sie können auch das PC-Programm Nokia Suite verwenden, um die aktuellen Straßenkarten und Sprachführungsdateien auf Ihren kompatiblen Computer herunterzuladen und auf Ihr Mobiltelefon zu kopieren. Zum Herunterladen und Installieren der Nokia Suite wechseln Sie zu www.nokia.com/support.

Wenn Sie eine neuere Version des Programms Karten auf Ihrem Mobiltelefon installieren, werden die Länder- oder Regionskarten gelöscht. Bevor Sie die Nokia Suite nutzen können, um neue Karten herunterzuladen, öffnen und schließen Sie das Programm Karten, und stellen Sie sicher, dass Sie die neueste Version der Nokia Suite auf Ihrem Computer installiert haben.

Ändern der Kartenanzeige

Sie können die Anzeige der Karte ändern, sodass nur die benötigten Informationen angezeigt werden.

Wählen Sie  > Karten.

Anzeigen markanter Gebäude und Sehenswürdigkeiten

Wählen Sie  > Orientierungspunkte.

Anzeigen öffentlicher Verkehrsmittel

Wählen Sie  > Nahverkehr.

Es können unterschiedliche Funktionen je nach Region zur Auswahl stehen.

Reiseführer

Planen Sie eine Reise oder möchten Sie eine Ihnen unbekannte Stadt besuchen? Möchten Sie wissen, was es dort zu sehen und zu unternehmen gibt, oder möchten Sie erfahren, wo Sie übernachten oder zu Abend essen können? Reiseführer verbindet Sie mit Reiseführern, Reservierungsdiensten und Veranstaltungsverzeichnissen, damit Sie über die neuesten Informationen verfügen.

Wählen Sie  > Reiseführer.

Öffnen Sie einen Dienst oder einen Reiseführer.

Wählen Sie den Titel.

Um zur Hauptseite zurückzukehren, wählen Sie **Reiseführer**.

Der Dienst steht in Ihrem Land möglicherweise nicht zur Verfügung.

Wetter



Wird es nachmittags regnen? Wie warm wird es am Samstag? Verwenden Sie das Programm „Wetter“, um die aktuellen Wetterbedingungen oder eine Vorhersage für die kommenden Tage anzuzeigen.

Wählen Sie  > **Wetter**.

Durchsuchen der ausführlichen Vorhersage

Um frühere oder spätere Zeitpunkte anzuzeigen, ziehen Sie den Zeitschiebereglern am unteren Rand der Ansicht.

Anzeigen einer Fünf-Tage-Vorhersage

Wählen Sie . Um zurück zur ausführlichen Vorhersageansicht zu wechseln, wählen Sie .

Der Dienst steht in Ihrem Land möglicherweise nicht zur Verfügung.

Informationen zu Standortbestimmungsmethoden

Karten zeigt Ihren Standort auf der Karte mithilfe von GPS, A-GPS, Wi-Fi oder netzbasierter Positionierung (Zellen-ID) an.

A-GPS und andere GPS-Erweiterungen erfordern möglicherweise die Übertragung geringer Datenmengen über das Mobilfunknetz.

GPS	Das Global Positioning System (GPS) ist ein Navi-System, das Satelliten zur Standortbestimmung verwendet.
A-GPS	Der Netzdienst Assisted GPS (A-GPS) ruft Standortinfos über das Mobilfunknetz ab und unterstützt GPS bei der Berechnung Ihres aktuellen Standorts. Ihr Mobiltelefon ist für die Verwendung des Nokia A-GPS-Dienstes eingerichtet, es sei denn, Ihr Netzdienstanbieter verfügt über eigene A-GPS-Einstellungen. Um die Hilfsdaten auf Ihr Mobiltelefon zu bekommen, müssen Sie in der Lage sein, eine Verbindung zum Internet herzustellen. Ihr Mobiltelefon ruft die Daten nur bei Bedarf vom Dienst ab.
Wi-Fi	Die Wi-Fi-Standortbestimmung verbessert die Standortgenauigkeit, wenn keine GPS-Signale verfügbar sind, besonders dann, wenn Sie sich in Gebäuden oder zwischen Hochhäusern befinden.

Zellen-ID	Mit einer Positionierung auf Basis des Mobilfunknetzes (Zellen-ID) findet Karten Sie über das Netzsystem, mit dem Ihr Mobiltelefon derzeit verbunden ist.
-----------	---

Die Verfügbarkeit und die Qualität der GPS-Signale können durch Ihren Standort, durch die Satellitenpositionen, durch Gebäude, natürliche Hindernisse, Wetterbedingungen sowie durch Korrekturen der US-Behörden an den GPS-Satelliten beeinträchtigt werden. In Gebäuden oder unterirdisch sind GPS-Signale möglicherweise nicht verfügbar.

Setzen Sie GPS nicht für genaue Standortbestimmungen ein, und verlassen Sie sich niemals ausschließlich auf die Standortdaten des GPS-Empfängers oder von Mobilfunknetzen.

Je nach verfügbaren Standortbestimmungsmethoden kann die Genauigkeit zwischen wenigen Metern und mehreren Kilometern schwanken.

Ausschalten der Standortbestimmungsmethoden

Um besonders im Ausland Datenübertragungskosten zu sparen, können Sie die Standortbestimmung über Assisted GPS (A-GPS), Wi-Fi oder das Mobilfunknetz (Zellen-ID) ausschalten.

Wählen Sie  > **Einstellung..**

Wählen Sie **Programmeinstellungen** > **Standort** > **Bestimmungsmethoden**, und schalten Sie die Standortbestimmungsmethoden aus, die Sie nicht verwenden möchten.

Das Ermitteln Ihres Standorts kann deutlich länger dauern, der Standort kann ungenau sein, und der GPS-Empfänger kann Ihren Standort häufiger verlieren.



Speichern von Orten

Speichern oder Anzeigen eines Orts

Als Hilfe bei Ihrer Reiseplanung können Sie nach Orten suchen, z. B. nach Hotels, Ausflugszielen oder Tankstellen, und auf Ihrem Mobiltelefon speichern.

Wählen Sie  > **Karten**.

Speichern eines Orts

- 1 Um nach einer Adresse oder einem Ort zu suchen, wählen Sie .
- 2 Wählen Sie oben auf dem Bildschirm den Infobereich des Ortes aus.
- 3 Wählen Sie auf der Detailseite .

Anzeigen eines gespeicherten Ortes

Wählen Sie in der Hauptansicht  >  > **Orte** und den Ort.





Gruppieren Sie die Orte in einer Sammlung, beispielsweise, wenn Sie eine Reise planen.

Hinzufügen eines gespeicherten Ortes zu einer Sammlung

- 1 Wählen Sie **Orte**.
- 2 Drücken Sie lange auf den Ort, und wählen Sie dann **Samml. organisieren** aus.
- 3 Wählen Sie **Neue Sammlung** oder eine vorhandene Sammlung aus. Wählen Sie dann  aus.

Synchronisieren Ihrer Favoriten

Planen Sie eine Reise am Computer auf der Internetseite von Nokia Karten, synchronisieren Sie die gespeicherten Orte mit Ihrem Mobiltelefon und rufen Sie den Plan unterwegs auf.

- 1 Stellen Sie sicher, dass Sie sich bei Ihrem Nokia Konto angemeldet haben.
- 2 Wählen Sie  > **Karten**.
- 3 Wählen Sie  >  > . Falls Sie kein Nokia Konto haben, werden Sie aufgefordert, eins zu erstellen.

Für die Synchronisierung ist eine Internetverbindung erforderlich. Während des Vorgangs werden u. U. große Datenmengen über das Netz Ihres Diensteanbieters übertragen. Informationen zu den Datenübertragungsgebühren erhalten Sie von Ihrem Netzbetreiber.

Um den Internetdienst Nokia Karten zu nutzen, wechseln Sie zu maps.nokia.com.

Senden eines Ortes an einen Freund

Wenn Sie Ihren Freunden zeigen möchten, wo sich ein Ort auf der Karte befindet, können Sie ihnen den Ort senden.

Wählen Sie  > **Karten**.

Um den Ort auf der Karte anzuzeigen, müssen Ihre Freunde kein Nokia Mobiltelefon besitzen, aber es ist eine Internetverbindung erforderlich.

- 1 Wählen Sie den Ort und seinen Informationsbereich am oberen Rand des Bildschirms.
- 2 Wählen Sie **Weiterempfehlen** > **Weiterempfehlen via SMS** oder **Weiterempfehlen via E-Mail**.

Eine Mail oder Kurzmitteilung mit einem Link zu dem Ort auf der Karte wird an Ihre Freunde gesendet.

Melden von unzutreffenden Karteninformationen

Wenn Sie feststellen, dass Informationen auf der Karte unzutreffend sind oder fehlen, melden Sie dies an Nokia.

Wählen Sie einen Ort auf der Karte, seinen Informationsbereich am oberen Rand des Bildschirms und **Melden**.

Der Dienst steht möglicherweise nicht für Ihr Land oder Ihre Region zur Verfügung. Für das Melden unzutreffender oder fehlender Informationen ist eine Internetverbindung erforderlich.

Sie können beispielsweise folgende Probleme melden:

- Fehlende oder falsche Straßennamen
- Straßen, die gesperrt oder nicht begehbar sind
- Falsche Beschränkungen oder Geschwindigkeitsbegrenzungen

Bei der Meldung können Sie weitere Details hinzufügen.

Zeitmanagement

Uhr

Informationen zur Uhr



Wählen Sie  > **Uhr**.

Tipp: Um die Uhr zu öffnen, können Sie die Uhr auch in der Startansicht auswählen.

Verwalten und richten Sie Erinnerungen ein, und zeigen Sie die lokale Uhrzeit in verschiedenen Ländern und Städten an.

Einstellen von Uhrzeit und Datum

Wählen Sie in der Startansicht die Uhr aus.

Wählen Sie  > **Einstellungen** > **Uhrzeit** oder **Datum** aus.

Einrichten eines Weckalarms

Sie können Ihr Mobiltelefon als Wecker verwenden.

Wählen Sie in der Startansicht die Uhr.

1 Wählen Sie .

- 2 Stellen Sie die Weckalarmzeit ein und geben Sie eine Beschreibung ein.
- 3 Zum Einstellen des Alarmsignals beispielsweise zu derselben Zeit an jedem Tag, wählen Sie **Wiederholen**.

Entfernen einer Weckzeit

Wählen und halten Sie die Weckzeit und wählen Sie dann im Popup-Menü **Weckzeit entfernen**.

Stummschalten von Wecksignalen

Wenn ein Wecksignal ertönt, können Sie das Wecksignal stumm schalten. Dadurch wird das Wecksignal für einen definierten Zeitraum angehalten.

Wenn das Wecksignal ertönt, wählen Sie **Später erinn..**

Festlegen der Länge des Schlummerintervalls

- 1 Wählen Sie in der Startansicht die Uhr.
- 2 Wählen Sie **≡** > **Einstellungen** > **Erinnerungsintervall** und dann den Zeitraum aus.

Tip: Sie können die Wecksignale auf Schlummern setzen, indem Sie Ihr Mobiltelefon umdrehen.

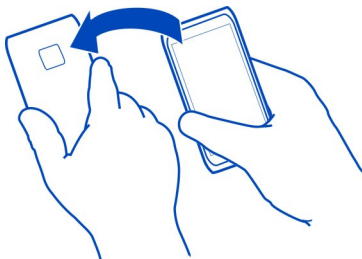

Automatisches Aktualisieren von Uhrzeit und Datum

Sie können Ihr Mobiltelefon so einstellen, dass Uhrzeit, Datum und Zeitzone automatisch angepasst werden. Die automatische Anpassung ist ein Netzdienst.

Wählen Sie in der Startansicht die Uhr.

Wählen Sie **≡** > **Einstellungen** > **Automatische Zeitanpassung** > **Ein**.

Ändern der Zeitzone auf Reisen

Sie können die Uhr bei Auslandsreisen auf die lokale Uhrzeit einstellen oder die Zeit an verschiedenen Orten anzeigen.

Wählen Sie in der Startansicht die Uhr.

Öffnen Sie die Registerkarte "Weltuhr" .

Hinzufügen eines Standorts

Wählen Sie **+** und einen Ort aus. Sie können bis zu 15 Orte hinzufügen. Bei Ländern mit mehreren Zeitzonen können Sie mehrere Orte hinzufügen.

Geben Sie Ihren aktuellen Standort an.

Wählen und halten Sie einen Standort und wählen Sie dann im Popup-Menü **Als aktuellen Standort**.

Die Uhrzeit auf dem Mobiltelefon wird entsprechend dem ausgewählten Standort geändert. Überprüfen Sie, ob die Uhrzeit korrekt ist.

Tipp: Sie möchten einen Ort schnell entfernen? Halten Sie den Ort gedrückt und wählen Sie dann im Popup-Menü **Entfernen** aus.

Anzeigen der Uhrzeit in verschiedenen Städten

Um die Uhrzeit an verschiedenen Orten anzuzeigen, fügen Sie sie der Registerkarte "Weltuhr" hinzu. Sie können für die Orte auch Bilder einfügen, z. B. das Bild eines Freundes, der in der entsprechenden Stadt wohnt, oder die Ansicht einer beliebigen Touristenattraktion.

Wählen Sie in der Startansicht die Uhr aus.

Öffnen Sie die Registerkarte "Weltuhr" .

Hinzufügen eines Standorts

Wählen Sie **+** und einen Ort aus. Sie können bis zu 15 Orte hinzufügen. Bei Ländern mit mehreren Zeitzonen können Sie mehrere Orte hinzufügen.

Hinzufügen eines Bilds für einen Standort

Wählen und halten Sie den Ort und wählen Sie dann im Popup-Menü **Bild ändern** und anschließend ein Bild aus.

Kalender

Informationen zum Kalender

 Wählen Sie  > Kalender.

Mit dem Kalender Ihres Mobiltelefons können Sie Ihre Termine organisieren.

Tipp: Sie möchten schnell auf Ihren Kalender zugreifen? Fügen Sie ein Kalender-Widget zur Startansicht hinzu.

Anzeigen Ihres Terminplans für die Woche

Sie können Ihre Kalenderereignisse in verschiedenen Ansichten durchsuchen. Zur einfachen Anzeige aller Ereignisse für eine bestimmte Woche verwenden Sie die Wochenansicht.

Wählen Sie  > **Kalender** aus.

Wählen Sie die gewünschte Kalenderwoche aus.

Tipp: Berühren Sie den Bildschirm mit zwei Fingern und spreizen Sie diese für eine Vergrößerung bzw. führen Sie diese für eine Verkleinerung wieder zusammen.

Durchsuchen Ihres Kalenders in verschiedenen Ansichten

Sie möchten sämtliche Kalenderereignisse für einen bestimmten Tag anzeigen? Sie können Ihre Kalenderereignisse in verschiedenen Ansichten durchsuchen.



Wählen Sie  > **Kalender** aus.

Wählen Sie  und die gewünschte Ansicht aus.

Tipp: Um zur vorherigen oder nächsten Tages-, Wochen- oder Monatsansicht zu wechseln, navigieren Sie nach links oder rechts.

Hinzufügen eines Kalenderereignisses

Wählen Sie  > **Kalender** aus.

- 1 Wählen Sie (**Antippen, um Termin zu erstellen**) aus. Falls bereits Ereignisse vorhanden sind, tippen Sie auf den Bereich unter einem Ereignis. Als Typ des Kalenderereignisses ist standardmäßig Besprechung ausgewählt.
- 2 Füllen Sie die Felder aus.
- 3 Um das Kalenderereignis in regelmäßigen Zeitabständen zu wiederholen, wählen Sie  und das Zeitintervall aus. Wählen Sie **Wiederholen bis** aus und geben Sie das Enddatum ein.
- 4 Wählen Sie  aus.

Tipp: Sie können auch in der Tagesansicht Kalenderereignisse hinzufügen. Halten Sie die Startzeit gedrückt und legen Sie mithilfe der Pfeile die Dauer fest.

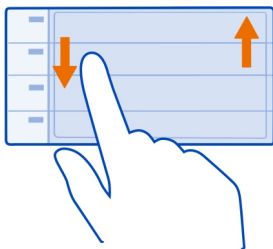



Verwenden von unterschiedlichen Kalendern für Arbeit und Freizeit

Sie können mehrere Kalender haben. Erstellen Sie einen für die Arbeit und einen für die Freizeit.

Wählen Sie  > Kalender aus.



Erstellen eines neuen Kalenders

- 1 Wählen Sie  > Kalender > + aus.
- 2 Geben Sie einen Namen ein und legen Sie für den Kalender einen Farbcode fest.
- 3 Definieren Sie die Sichtbarkeit für den Kalender. Wenn ein Kalender ausgeblendet ist, werden die Kalenderereignisse und Erinnerungen nicht in anderen Kalenderansichten oder in der Startansicht angezeigt.
- 4 Wählen Sie  aus.

Ändern der Einstellungen für einen Kalender

- 1 Wählen Sie in der Ansicht Kalender den gewünschten Kalender aus.
- 2 Ändern Sie Name, Farbe und Sichtbarkeit.
- 3 Wählen Sie  aus.

Hinzufügen eines Eintrags zu einem bestimmten Kalender

- 1 Wählen Sie beim Hinzufügen eines Kalenderereignisses  und den Kalender aus.
- 2 Füllen Sie die entsprechenden Felder aus und wählen Sie  aus.



In verschiedenen Kalenderansichten zeigen die Farbcodes an, in welchem Kalender ein Ereignis gespeichert wird.

Hinzufügen einer Aufgabe zur Aufgabenliste

Haben Sie bei der Arbeit wichtige Aufgaben zu erledigen, müssen Sie Bücher aus der Bücherei zurückbringen oder an einer Veranstaltung teilnehmen? Sie können Ihrem

Kalender Aufgaben (Aufgabennotizen) hinzufügen. Wenn Sie einen bestimmten Termin einhalten müssen, richten Sie eine Erinnerung ein.



Wählen Sie  > **Kalender** aus.

- 1 Wählen Sie (**Antippen, um Termin zu erstellen**) aus. Falls bereits Ereignisse vorhanden sind, tippen Sie auf den Bereich unter einem Ereignis.
- 2 Wählen Sie das Feld für den Eintragstyp  und anschließend **Aufgaben** als Ereignistyp aus.
- 3 Füllen Sie die Felder aus.
- 4 Um eine Erinnerung für die Aufgabe einzurichten, wählen Sie  aus.
- 5 Wählen Sie  aus.

Erinnerung an einen Geburtstag

Sie können eine Erinnerung für Geburtstage und andere besondere Daten einrichten. Die Erinnerungen werden jedes Jahr wiederholt.

Wählen Sie  > **Kalender** aus.



- 1 Wählen Sie (**Antippen, um Termin zu erstellen**). Falls bereits Ereignisse vorhanden sind, tippen Sie auf den Bereich unter einem Ereignis.
- 2 Wählen Sie das Feld für den Eintragstyp  und anschließend **Jahrestag** als Ereignistyp aus.
- 3 Füllen Sie die entsprechenden Felder aus und wählen Sie  aus.

Senden einer Besprechungsanfrage

Sie können Besprechungsanfragen erstellen und an die Teilnehmer der Besprechung senden.

Wählen Sie  > **Kalender**.



Bevor Sie eine neue Besprechungsanfrage erstellen und senden können, müssen Sie eine Mailbox einrichten.

- 1 Öffnen Sie ein Ereignis und wählen Sie  > **Senden** > **Als Mail** aus.
- 2 Fügen Sie die Teilnehmer der Besprechung als Empfänger der Mail-Mitteilung hinzu.
- 3 Um die Besprechungsanfrage zu senden, wählen Sie  aus.

Hinzufügen des Ortes zu einem Kalenderereignis

Haben Sie einen Termin an einem Ort, an dem Sie noch nicht waren? Sie können Ihrem Kalenderereignis Ortsinformationen hinzufügen.

Wählen Sie  > **Kalender**.

- 1 Wählen Sie **(Antippen, um Termin zu erstellen)** aus. Falls bereits Ereignisse vorhanden sind, tippen Sie auf den Bereich unter einem Ereignis.
- 2 Wählen Sie  **Ort eingeben** und den Standort im Programm Karten aus. Sie können den Standort auch manuell in das Textfeld eingeben.
- 3 Wählen Sie .

Büro

Quickoffice

Informationen zu Quickoffice



Wählen Sie  > **Quickoffice**.

Quickoffice besteht aus folgenden Komponenten:

- Quickword zum Anzeigen von Microsoft Word-Dokumenten
- Quicksheet zum Anzeigen von Microsoft Excel-Arbeitsblättern
- Quickpoint zum Anzeigen von Microsoft PowerPoint-Präsentationen

Um die Editor-Version von Quickoffice zu erwerben, wählen Sie **Vollversion & Updates**.

Die Office-Programme unterstützen bekannte Funktionen von Microsoft Word, PowerPoint und Excel (Microsoft Office 2000, XP und 2003) . Es werden nicht alle Dateiformate unterstützt.

Anzeigen von Microsoft Word-, Excel- und PowerPoint-Dokumenten

Sie können Microsoft Office-Dokumente anzeigen, wie z. B. Word-Dokumente, Excel-Tabellen oder PowerPoint-Präsentationen.

Wählen Sie  > **Quickoffice**.

Eine Datei öffnen

Wählen Sie **Dateien durchsuch.** und den Speicherort der Datei aus, navigieren Sie zum richtigen Ordner wählen Sie die gewünschte Datei aus.

Dateien sortieren

Wählen Sie  > **Sortieren nach**.

Lesen von PDF-Dokumenten



Wählen Sie  > **Adobe Reader** aus.

Eine Datei öffnen

Wählen Sie **Dateien durchsuch.** und dann den Speicherort der Datei aus. Öffnen Sie den richtigen Ordner und wählen Sie dann die Datei aus.

Verwenden des Taschenrechners



Wählen Sie  > **Rechner** aus.

- 1 Geben Sie den ersten Wert der Berechnung ein.
- 2 Wählen Sie eine Funktion aus, z. B. Addieren oder Subtrahieren.
- 3 Geben Sie den zweiten Wert der Berechnung ein.
- 4 Wählen Sie =.

Speichern oder Abfragen des Ergebnisses einer Berechnung

Wählen Sie  > **Speicher** > **Speichern** oder **Speicher auslesen** aus.

Verfassen von Notizen



Auf Papier geschriebene Notizen gehen leicht verloren. Anstatt sie auf Papier zu schreiben, können Sie Ihre Notizen und Listen auch auf Ihrem Mobiltelefon speichern, sodass Sie sie immer zur Hand haben. Außerdem können Sie Ihre Notizen auch an Freunde und Verwandte senden.

Wählen Sie  > **Notizen**.

- 1 Wählen Sie **Notiz verfassen**.
- 2 Geben Sie Ihre Notiz in das Notizfeld ein und wählen Sie .

Senden einer Notiz

Öffnen Sie die Notiz, wählen Sie  > **Senden** und die Sendemethode aus.

Übersetzen von Wörtern



Sie können Wörter von einer Sprache in eine andere übersetzen.

Wählen Sie  > **Wörterbuch**.

- 1 Geben Sie ein Wort in das Suchfeld ein. Es werden Vorschläge für die zu übersetzenden Wörter angezeigt.
- 2 Wählen Sie das Wort aus der Liste aus.
- 3 Um die Aussprache anzuhören, wählen Sie  > **Anhören**

Ändern der Ausgangs- oder Zielsprache

Wählen Sie  > **Sprachen** > **Ausgangssprache** oder **Zielsprache** aus.

Herunterladen von weiteren Sprachen aus dem Internet

Wählen Sie  > **Sprachen** > **Sprachen herunterladen** aus.

Neben Englisch (vorinstalliert) können noch zwei weitere Sprachen installiert werden. Es werden möglicherweise nicht alle Sprachen unterstützt.

Öffnen oder Erstellen von ZIP-Dateien



Sie können Dateien aus ZIP-Dateien öffnen und extrahieren. Außerdem können Sie neue ZIP-Dateien erstellen, um Dateien zu speichern und zu komprimieren.

Wählen Sie  > **Zip**.

Chat mit Ihren Kollegen



Mit Microsoft® Communicator Mobile können Sie mit Ihren Kollegen im Büro und auf der ganzen Welt kommunizieren und zusammenarbeiten.

- 1 Wählen Sie  > **Communicator**.
- 2 Definieren Sie die Einstellungen.

Microsoft® Communicator Mobile is provided for use with validly licensed copies of Microsoft Office Communications server 2007 R2 and Lync 2010. If you do not have a valid license for Microsoft Office Communications server 2007 R2 or Lync 2010, you may not use this software.

Einige Dienste stehen möglicherweise nicht in allen Ländern zur Verfügung und werden möglicherweise nur in bestimmten Sprachen zur Verfügung gestellt. Die Dienste können netzabhängig sein. Weitere Informationen erhalten Sie von Ihrem Netzbetreiber.

Die Verwendung von Diensten oder das Herunterladen von Inhalten kann bedeuten, dass große Datenmengen übertragen werden, die entsprechende Übertragungskosten verursachen.

Telefonmanagement

Aktualisieren der Mobiltelefon-Software und der Programme

Informationen zur Aktualisierung von Mobiltelefonsoftware und Programmen

Bleiben Sie auf dem neuesten Stand – aktualisieren Sie Ihre Mobiltelefonsoftware und Ihre Programme, um neue und erweiterte Funktionen für Ihr Mobiltelefon zu erhalten. Durch Aktualisierung der Software kann in vielen Fällen auch die Mobiltelefonleistung verbessert werden.



Es wird empfohlen, eine Sicherungskopie Ihrer persönlichen Daten zu erstellen, bevor Sie die Mobiltelefon-Software aktualisieren.

Warnung:

Erst nach Abschluss einer Softwareaktualisierung und dem Neustart des Geräts können Sie das Gerät wieder nutzen. Dies gilt auch für Notrufe.

Die Verwendung von Diensten oder das Herunterladen von Inhalten kann bedeuten, dass große Datenmengen übertragen werden, die entsprechende Übertragungskosten verursachen.

Stellen Sie vor dem Starten des Updates sicher, dass der Akku ausreichend geladen ist. Schließen Sie das Gerät andernfalls an das Ladegerät an.

Nach einer Aktualisierung sind die Anweisungen in der Bedienungsanleitung möglicherweise nicht mehr aktuell. Die aktualisierte Bedienungsanleitung finden Sie unter www.nokia.com/support.

Aktualisieren der Mobiltelefonsoftware und von Programmen mit dem Mobiltelefon



Sie können prüfen, ob Aktualisierungen für die Software Ihres Mobiltelefons oder für Programme verfügbar sind, und diese drahtlos (Netzdienst) auf Ihr Mobiltelefon herunterladen und installieren. Sie können auch festlegen, dass Ihr Mobiltelefon automatisch nach Updates sucht und Sie benachrichtigt, wenn wichtige oder empfohlene Updates verfügbar sind.

Wählen Sie  > **Aktualisier..**

Möglicherweise müssen Sie Ihr Mobiltelefon neu starten, um die Aktualisierung abzuschließen.

Anzeigen der Update-Details

Halten Sie ein Update gedrückt.

Installieren aller Updates

Wählen Sie .

Auswählen der zu installierenden Updates

Wählen Sie  > **Updates markieren** und die Updates, die Sie installieren möchten, aus. Standardmäßig sind alle Updates ausgewählt.

Einstellen der automatischen Suche nach Updates

Wählen Sie  > **Einstellungen** > **Aktualis. automatisch suchen**.

Aktualisieren Ihrer Telefonsoftware mit Ihrem PC

Sie können Ihre Mobiltelefonsoftware mit dem PC-Programm Nokia Suite aktualisieren. Dazu benötigen Sie einen kompatiblen PC, eine Hochgeschwindigkeits-Internetverbindung sowie ein kompatibles USB-Kabel, um Ihr Mobiltelefon an den PC anzuschließen.

Unter www.nokia.com/support erhalten Sie weitere Informationen und können das Programm Nokia Suite herunterladen.

Dateien verwalten

Info zum Dateimanager



Wählen Sie  > **Dateien**.

Sie können nach Dateien auf Ihrem Mobiltelefon suchen, diese verwalten und öffnen. Sie haben auch die Möglichkeit, die Dateien auf einer eingesetzten Speicherkarte anzuzeigen und zu verwalten.

Anzeigen der auf dem Mobiltelefon gespeicherten Dateien

Wählen Sie  > **Dateien** und den gewünschten Speicher.

Die Dateien und Ordner auf der obersten Ebene dieses Speicherorts werden angezeigt.

Anzeigen der Inhalte eines Ordners

Wählen Sie den gewünschten Ordner aus.

Organisieren von Dateien

Sie können neue Ordner erstellen, um Ihre Dateien besser zu organisieren. Dadurch wird das Sichern und Hochladen Ihrer Inhalte erleichtert. Innerhalb von Ordnern können Sie Dateien und Unterordner kopieren, verschieben oder löschen.

Wählen Sie  > **Dateien**.

Erstellen eines neuen Ordners

Wählen Sie im Ordner, für den Sie einen Unterordner erstellen möchten,  > **Neuer Ordner** aus.



Kopieren einer Datei in einen Ordner

Halten Sie die Datei gedrückt und wählen Sie dann im Popup-Menü die gewünschte Option.

Löschen einer Datei aus einem Ordner

Halten Sie die Datei gedrückt und wählen Sie dann im Popup-Menü die gewünschte Option.

Gleichzeitiges Kopieren, Verschieben oder Löschen mehrerer Dateien

- 1 Wählen Sie  > **Mehrere Objekte markieren**.
- 2 Wählen Sie die Dateien aus.
- 3 Wählen Sie  und dann die gewünschte Option.

Sichern von Dateien

Möchten Sie ganz sicher sein, dass wichtige Dateien nicht verloren gehen? Sie können Sicherungen des Speichers Ihres Mobiltelefons erstellen.

Wählen Sie  > **Dateien und Sichern & wiederherst..**

Es wird empfohlen, die Daten im Speicher des Mobiltelefons regelmäßig zu sichern.

Tipp: Sichern Sie Ihre Daten mit der Nokia Suite auf einem kompatiblen Computer. Wenn Ihr Mobiltelefon gestohlen oder beschädigt wird, können Sie weiterhin auf Ihre wichtigen Dateien zugreifen.



Formatieren des Massenspeichers

Möchten Sie alle Daten im Massenspeicher des Mobiltelefons löschen? Sie können den Massenspeicher formatieren.

Legen Sie vor dem Formatieren des Massenspeichers eine Sicherungskopie der Inhalte an, die Sie behalten möchten. Alle darauf enthaltenen Daten werden endgültig gelöscht.

- 1 Wählen Sie  > **Dateien**.
- 2 Drücken Sie lange auf den Massenspeicher und wählen Sie dann **Formatieren**.

Verwenden Sie zum Formatieren des Massenspeichers keine PC-Software, da dies zu verminderter Leistung führen kann.

Sie können Ihre Daten mit der Nokia Suite auf einem kompatiblen Computer sichern. Aufgrund der DRM-Technik (Digital Rights Management) können einige gesicherte Inhalte u.U. nicht wiederhergestellt werden. Weitere Informationen über DRM in Bezug auf Ihre Inhalte erhalten Sie von Ihrem Dienstanbieter.

Formatieren einer Speicherkarte

Möchten Sie alle Daten auf der Speicherkarte löschen? Wenn Sie die Speicherkarte formatieren, werden alle Daten gelöscht.

- 1 Wählen Sie  > **Dateien** aus.
- 2 Wählen und halten Sie die Speicherkarte, und wählen Sie aus dem Popup-Menü **Formatieren** aus.

Schützen einer Speicherkarte durch ein Passwort

Möchten Sie die Speicherkarte gegen unbefugte Benutzung schützen? Sie können ein Passwort festlegen, um die Daten zu schützen.

- 1 Wählen Sie  > **Dateien**.
- 2 Wählen und halten Sie die Speicherkarte und wählen Sie im Popup-Menü **Passwort definieren** aus.
- 3 Geben Sie ein Passwort ein.
Halten Sie das Passwort geheim und bewahren Sie ihn an einem sicheren Ort getrennt von der Speicherkarte auf.

Freigeben von Telefonspeicher

Benötigen Sie mehr Speicherplatz in Ihrem Telefonspeicher, um weitere Apps oder zusätzliche Inhalte speichern zu können?

Sie können Folgendes löschen, wenn Sie diese Elemente nicht mehr benötigen:

- SMS, MMS und Mail
- Kalendereinträge und Details
- Apps
- Installationsdateien (SIS oder SISX) für installierte Apps
- Musik, Fotos oder Videos

Kopieren Sie zu erhaltende Inhalte auf den Massenspeicher, auf eine kompatible Speicherkarte (sofern verfügbar) oder auf einen kompatiblen Computer.

Programme verwalten

Info zu Programmen

 Wählen Sie  > **Einstellung. und Installationen**.

Sie können Details zu installierten Programmen anzeigen, Programme entfernen und Installationseinstellungen definieren.

Sie können die folgenden Programmtypen installieren:

- Java™ ME-Programme mit den Dateierweiterungen .jad oder .jar
- Mit dem Betriebssystem Symbian kompatible Programme mit den Dateierweiterungen .sis oder .sisx
- Widgets mit der Dateierweiterung .wgz

Installieren Sie nur Programme, die mit Ihrem Mobiltelefon kompatibel sind.

Entfernen eines Programms von Ihrem Mobiltelefon

Sie können installierte Programme entfernen, die Sie nicht mehr benötigen, um Speicherplatz zu schaffen.

Wählen Sie  > **Einstellung. und Installationen**.

- 1 Wählen Sie **Bereits installiert**.
- 2 Drücken Sie lange auf das Programm, das Sie entfernen möchten, und wählen Sie **Deinstallieren** aus.

Wenn Sie ein Programm entfernen, ist die erneute Installation nur mit der ursprünglichen Installationsdatei oder einer vollständigen Sicherheitskopie des entfernten Programms möglich. Möglicherweise können Dateien nicht mehr geöffnet werden, die mit einem entfernten Programm erstellt wurden.

Wenn ein installiertes Programm von einem entfernten Programm abhängig ist, funktioniert das installierte Programm u. U. nicht mehr. Einzelheiten hierzu finden Sie in der Benutzerdokumentation des installierten Programms.

Diese Installationsdateien belegen u. U. viel Speicherplatz, wodurch verhindert wird, dass Sie andere Dateien abspeichern können. Sichern Sie die Installationsdateien unter Verwendung der Nokia Suite zuerst auf einem kompatiblen Computer und löschen Sie sie dann mithilfe des Dateimanagers aus dem Mobiltelefonspeicher.

Synchronisieren von Inhalt Informationen zur Synchronisation

 Wählen Sie  > **Einstellung.** > **Verbindungen** > **Datentransfer** > **Synchronisation**.

Möchten Sie Ihren Kalender, Ihre Notizen und andere Inhalte sichern und immer verfügbar haben, wenn Sie am Computer sitzen oder mit Ihrem Mobiltelefon unterwegs sind? Sie können Ihre Kontakte, Notizen und andere Inhalte zwischen Ihrem Mobiltelefon und einem Remote-Server synchronisieren. Nach dem Synchronisieren haben Sie eine Sicherung Ihrer wichtigen Daten auf dem Server.



Synchronisieren von Inhalten zwischen Ihrem Mobiltelefon und einem Remote-Server

Synchronisieren Sie wichtige Inhalte zwischen Ihrem Mobiltelefon und einem Remote-Server, um eine Kopie zu erstellen, auf die Sie von überall zugreifen können.

Wählen Sie  > **Einstellung. und Verbindungen** > **Datentransfer** > **Synchronisation**.

Möglicherweise erhalten Sie die Synchronisationseinstellungen von Ihrem Netzdienstanbieter in einer Konfigurationsmitteilung. Die Synchronisationseinstellungen werden in einem Sync-Profil gespeichert. Wenn Sie das Programm öffnen, wird entweder das standardmäßige oder das zuletzt verwendete Sync-Profil angezeigt.

Aufnehmen oder Ausschließen von Inhaltstypen

Wählen Sie einen Inhaltstyp.

Synchronisieren der Inhalte

Wählen Sie  > **Synchronisieren**.

Tipp: Um Inhalte zwischen Ihrem Mobiltelefon und den Nokia Diensten zu synchronisieren, verwenden Sie das Programm Nokia Sync.

Informationen zu Nokia Sync



Wählen Sie  > **Nokia Sync**.

Sie können Kontakte, Kalenderereignisse und Notizen zwischen Ihrem Mobiltelefon und den Nokia Diensten synchronisieren. Auf diese Weise haben Sie immer eine Sicherungskopie Ihrer wichtigen Inhalte. Um Nokia Sync verwenden zu können, müssen Sie ein Nokia Konto besitzen. Wenn Sie noch nicht über ein Konto verfügen, werden Sie zum Erstellen eines Kontos aufgefordert, wenn Sie einen Nokia Dienst aufrufen.

Wenn Sie Nokia Sync zum automatischen Synchronisieren Ihrer Kontakte mit den Nokia Diensten verwenden, dürfen Sie keine Synchronisation mit anderen Diensten, zum Beispiel Mail for Exchange, zulassen, da es zu Konflikten kommen kann.

Kopieren von Kontakten und Bildern zwischen Mobiltelefonen

Sie können Kontakte, Bilder und andere Inhalte über eine Bluetooth Verbindung zwischen zwei kompatiblen Nokia Mobiltelefonen kostenlos synchronisieren und kopieren.

Wählen Sie  > **Einstellung.** > **Verbindungen** > **Datentransfer** > **Telefonwechsel** aus.

1 Wählen Sie eine der folgenden Möglichkeiten:



— Kopieren Sie Inhalte von einem anderen Mobiltelefon.



— Kopieren Sie Inhalte auf ein anderes Mobiltelefon.



— Synchronisieren Sie Inhalte zwischen zwei Mobiltelefonen.

- 2 Wählen Sie das Mobiltelefon aus, zu dem Sie eine Verbindung herstellen möchten, und koppeln Sie die Mobiltelefone. Die Bluetooth Funkverbindung muss bei beiden Mobiltelefonen aktiviert sein.
- 3 Wenn für das andere Mobiltelefon ein Passcode erforderlich ist, geben Sie diesen ein. Der Passcode, den Sie selbst definieren können, muss auf beiden Mobiltelefonen eingegeben werden. Der Passcode ist bei manchen Mobiltelefonen festgelegt. Einzelheiten hierzu finden Sie in der Bedienungsanleitung des anderen Mobiltelefons.
Der Passcode ist nur für die aktuelle Verbindung gültig.
- 4 Wählen Sie den Inhalt aus und wählen Sie **OK**.

Schutz Ihres Mobiltelefons

Einstellen der automatischen Sperre für Ihr Mobiltelefon

Möchten Sie Ihr Mobiltelefon gegen unbefugte Benutzung schützen? Erstellen Sie einen Sicherheitscode und stellen Sie Ihr Mobiltelefon so ein, dass es automatisch gesperrt wird, wenn Sie es nicht benutzen.

- 1 Wählen Sie  > **Einstellung.** > **Telefon** > **Telefonmanagement** und **Sicherheitseinstellungen** > **Telefon und SIM-Karte**.
- 2 Wählen Sie **Zeit bis Telefonsperre** > **Benutzerdefiniert** aus, und legen Sie dann fest, nach welcher Zeit das Mobiltelefon gesperrt wird.
- 3 Erstellen Sie einen Sicherheitscode aus mindestens 4 Zeichen. Sie können Zahlen, Symbole, Groß- und Kleinbuchstaben verwenden.

Tipp: Um Buchstaben oder Symbole einzugeben, drücken und halten Sie **#**.

Halten Sie den Sicherheitscode geheim und bewahren Sie ihn an einem sicheren Ort getrennt vom Mobiltelefon auf. Wenn Sie den Sicherheitscode vergessen und das Mobiltelefon gesperrt ist, ist eine Freischaltung erforderlich. Es können zusätzliche Kosten anfallen und möglicherweise werden die auf Ihrem Mobiltelefon gespeicherten persönlichen Daten gelöscht. Weitere Informationen erhalten Sie von Nokia Care oder Ihrem Mobiltelefonverkäufer.

Manuelles Sperren des Mobiltelefons

Drücken Sie in der Startansicht auf die Ein-/Aus-Taste , wählen Sie **Telefon sperren** und geben Sie dann den Sicherheitscode ein.

Aufheben der Sperre für das Mobiltelefon

Schieben Sie die Sperrtaste in die entsprechende Position, geben Sie den Sicherheitscode ein und wählen Sie dann **OK** aus.

Falls die Sperrtaste nicht erreichbar ist, drücken Sie die Menütaste und wählen Sie dann **Freigeben**.

Aktivieren der Fernsperre für Ihr Mobiltelefon

Sie haben Ihr Mobiltelefon auf der Arbeit vergessen und möchten es sperren, um es vor unberechtigter Nutzung zu schützen? Sie können Ihr Mobiltelefon mithilfe einer vordefinierten SMS per Fernsperre sperren. Sie können auch die Speicherkarte auf diese Weise sperren.

Aktivieren der Fernsperre

- 1 Wählen Sie  > **Einstellung.** > **Telefon** > **Telefonmanagement und Sicherheitseinstellungen** > **Telefon und SIM-Karte** > **Telefon-Fernsperre** > **Aktiviert.**
- 2 Geben Sie den Mitteilungstext ein. Sie können 5 bis 20 Zeichen eingeben und sowohl Groß- als auch Kleinbuchstaben verwenden.
- 3 Geben Sie den gleichen Text zur Bestätigung erneut ein.
- 4 Geben Sie den Sperrcode ein.

Senden der Sperrmitteilung

Um die Fernsperre für das Mobiltelefon zu aktivieren, schreiben Sie den vordefinierten Text und senden Sie ihn als SMS an Ihr Mobiltelefon.

Um das Mobiltelefon zu entsperren, benötigen Sie den Sperrcode.

Verschlüsseln Ihrer Daten

Möchten Sie Ihre Daten vor unbefugtem Zugriff schützen? Sie können Daten auf Ihrem Mobiltelefon mithilfe eines Schlüssels verschlüsseln.

Wählen Sie  > **Einstellung.** > **Telefon** > **Telefonmanagement** > **Sicherheitseinstellungen** > **Verschlüsselung.**

Die Ver- oder Entschlüsselung Ihrer Daten kann einige Minuten dauern. Während des Verschlüsselungsprozesses sollten Sie Folgendes nicht tun:

- Ihr Mobiltelefon benutzen, wenn es nicht unbedingt erforderlich ist
- Ihr Mobiltelefon ausschalten
- Akku herausnehmen

Wenn Sie für Ihr Mobiltelefon keine automatische Tastensperre bei Nichtnutzung eingestellt haben, werden Sie bei der ersten Verschlüsselung Ihrer Daten dazu aufgefordert.

Verschlüsseln des Mobiltelefonspeichers

Wählen Sie **Verschlüsselung** ein.

Entschlüsseln des Mobiltelefonspeichers

Wählen Sie **Verschlüsselung** aus.

Vorbereiten des Mobiltelefons zur Wiederverwertung

Wenn Sie ein neues Mobiltelefon kaufen oder Ihr Mobiltelefon aus einem anderen Grund entsorgen möchten, empfiehlt Nokia, das Mobiltelefon zur Wiederverwertung abzugeben. Entfernen Sie vorher alle persönlichen Informationen und Inhalte vom Telefon.

Entfernen aller Inhalte

1. Sichern Sie die Inhalte, die Sie behalten möchten, auf einer kompatiblen Speicherkarte oder auf einem kompatiblen Computer.
2. Beenden Sie alle aktiven Verbindungen und Anrufe.
3. Wählen Sie  > **Einstellung. und Telefon** > **Telefonmanagement** > **Werkseinstellungen** > **Daten löschen & zurücksetz..**
4. Geben Sie nach Aufforderung den Sicherheitscode ein.
5. Ihr Mobiltelefon schaltet sich aus und dann wieder ein. Vergewissern Sie sich, dass alle persönlichen Inhalte, wie Kontakte, Bilder, Musiktitel, Videos, Notizen, Mitteilungen, Mails, Präsentationen, Spiele und andere installierte Programme entfernt wurden.

Die auf der Speicher- oder SIM-Karte gespeicherten Inhalte und Informationen werden nicht gelöscht.

Denken Sie daran, die Speicherkarte und die SIM-Karte aus dem Mobiltelefon zu nehmen.

Verbindungen**Internetverbindungen****Festlegen, wie Ihr Mobiltelefon eine Internetverbindung herstellt**

Ihr Mobiltelefon sucht automatisch nach einem verfügbaren bekannten Netz und stellt bei Bedarf eine entsprechende Verbindung her. Die Verbindungseinstellungen bestimmen, welches Netz ausgewählt wird, es sei denn, es gelten programmspezifische Einstellungen.

Wählen Sie  > **Einstellung. und Verbindungen** > **Einstellungen**.

Verwenden einer mobilen Datenverbindung

Wählen Sie **Mobile Datenverbindung** > **Ein**.

Verwenden einer mobilen Datenverbindung, wenn Sie im Ausland sind

Wählen Sie **Mobile Datenverb.** erlauben > **Weltweit**.

Wenn Sie im Ausland über eine mobile Datenverbindung eine Internetverbindung herstellen, können die Datenübertragungskosten erheblich ansteigen.

Sie können das Mobiltelefon auch so einstellen, dass nur dann eine mobile Datenverbindung verwendet wird, wenn Sie sich in Ihrem Heimnetz oder Ihrem Heimatland befinden.

Nur WLAN-Verbindung verwenden

Wählen Sie **Mobile Datenverbindung** > **Aus**.

Ein Zugangspunkt kann eine mobile Datenverbindung oder eine Wi-Fi-Verbindung sein.

Sie können Zugangspunkte in einer Zielliste sammeln und die Priorität der Zugangspunkte in der Liste ändern.

Beispiel: Wenn die Priorität eines WLAN-Zugangspunktes in einer Zielliste über der eines mobilen Datenzugangspunktes liegt, versucht das Mobiltelefon als erstes, eine Verbindung mit dem WLAN-Zugangspunkt herzustellen. Nur wenn das WLAN-Netzwerk nicht verfügbar ist, wird auf den mobilen Datenzugangspunkt zugegriffen.

Hinzufügen eines neuen Zugangspunktes zu einer Zielliste

Wählen Sie **Netzziele** > **Zugangspunkt**.

Ändern der Priorität eines Zugangspunktes innerhalb der Internet-Zielliste

- 1 Wählen Sie **Netzziele** > **Internet**.
- 2 Halten Sie einen Zugangspunkt gedrückt, und wählen Sie im Popup-Menü **Priorität ändern** aus.
- 3 Tippen Sie auf die Position in der Liste, um den Zugangspunkt zu verschieben.

Nachverfolgen Ihres Datenverkehrs

Um Überraschungen bei den Kosten für die Übertragung von mobilen Daten zu vermeiden, können Sie Ihr Mobiltelefon so einstellen, dass Sie benachrichtigt werden oder die mobile Datenverbindung geschlossen wird, wenn Sie über Ihre mobile Datenverbindung eine bestimmte Datenmenge übertragen haben.

- 1 Wählen Sie  > **Einstellung**. aus.
- 2 Wählen Sie **Verbindungen** > **Mobildatenzähler** > **Erlaubte Datenmenge** aus.

- 3 Wählen Sie **In Megabyte definieren** oder **In Gigabyte definieren** und geben Sie dann in das entsprechende Feld die Beschränkung ein.
- 4 Wählen Sie **Bei Erreichen des Limits** und dann **Warnung zeigen** oder **Mobile Datenverb. aus.**

Die Beschränkung variiert je nach Mobiltelefon. Wenn Sie Ihre SIM in einem anderen Mobiltelefon verwenden, müssen Sie auf diesem Mobiltelefon die Beschränkungen festlegen.

Ihr Netzdienstanbieter zählt die Verwendung von mobilen Daten unter Umständen anders, als Ihr Telefon dies tut. Für Informationen zu Datenübertragungskosten wenden Sie sich an Ihren Netzdienstanbieter.

WLAN

Infos zu WLAN-Verbindungen

📶 Wählen Sie **⚙️ > Einstellung. und Verbindungen > WLAN.**

Tipp: Sie können Ihre Verbindungen auch im Statusmenü verwalten. Streichen Sie auf dem Bildschirm von oben nach unten, und wählen Sie dann **WLAN** aus. Wenn WLAN nicht angezeigt wird, wählen Sie **📶** aus.

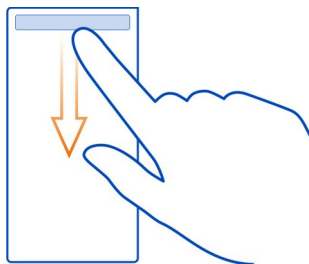

Tipp: Sie können der Startansicht ein WLAN-Widget **📶** hinzufügen. Um die WLAN-Funktion schnell ein- und auszuschalten, wählen Sie den Schalter im Widget aus. Um das WLAN-Programm zu öffnen, wählen Sie **📶** im Widget aus. Die WLAN-Funktion muss eingeschaltet werden.

Das WLAN-Programm zeigt eine Liste der verfügbaren Netzwerke an und hilft Ihnen beim Verbinden mit einem WLAN-Netzwerk.

! Wichtig: Verwenden Sie eine Verschlüsselungsmethode, um die Sicherheit Ihrer WLAN-Verbindung zu erhöhen. Durch die Datenverschlüsselung minimieren Sie das Risiko eines unbefugten Zugriffs auf Ihre Daten.

! Hinweis: In einigen Ländern gelten möglicherweise Einschränkungen für die WLAN-Nutzung. In Frankreich darf WLAN beispielsweise nur in Gebäuden verwendet werden. Nach dem 1. Juli 2012 wird die in Frankreich geltende Beschränkung der WLAN-Verwendung auf Gebäude durch die EU aufgehoben. Weitere Informationen erhalten Sie bei den zuständigen Behörden.

Herstellen einer Wi-Fi-Verbindung zuhause

Wenn Sie zuhause mit Ihrem Mobiltelefon auf das Internet zugreifen möchten, können Sie Datenübertragungskosten sparen, indem Sie die Verbindung über Ihr Wi-Fi-Netzwerk herstellen.

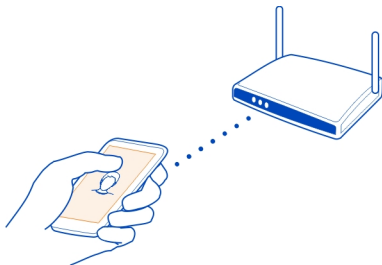

- 1 Um das Statusmenü zu öffnen, streichen Sie vom oberen Bildschirmbereich aus nach unten. Wenn WLAN nicht angezeigt wird, wählen Sie  aus.
- 2 Wählen Sie **WLAN** und Ihr Wi-Fi-Heimnetzwerk aus. Wenn Ihr Wi-Fi-Heimnetzwerk gesichert ist, geben Sie das Kennwort ein. Wenn Ihr Wi-Fi-Heimnetzwerk nicht angezeigt wird, wählen Sie **Sonstige (verborgen)** aus, und geben Sie dann den Netzwerknamen ein (SSID).

Beenden der Wi-Fi-Verbindung

Um das Statusmenü zu öffnen, streichen Sie auf dem Bildschirm von oben nach unten, und wählen Sie dann  aus.

Herstellen einer Verbindung zu einem Wi-Fi-Netzwerk unterwegs

Die Herstellung einer Wi-Fi-Verbindung ist eine praktische Möglichkeit, um unterwegs auf das Internet zuzugreifen. Sie können an öffentlichen Orten, wie z. B. in einer Bibliothek oder in einem Internet-Café, eine Verbindung zu öffentlichen Wi-Fi-Netzwerken herstellen.

- 1 Um das Statusmenü zu öffnen, streichen Sie vom oberen Bildschirmbereich aus nach unten. Wenn WLAN nicht angezeigt wird, wählen Sie  aus.
- 2 Wählen Sie **WLAN** und die zu verwendende Verbindung aus.

Beenden der Wi-Fi-Verbindung

Um das Statusmenü zu öffnen, streichen Sie auf dem Bildschirm von oben nach unten, und wählen Sie dann  aus.

VPN-Verbindungen

Wählen Sie  > **Einstellung. und Verbindungen** > **Einstellungen** > **VPN**.

Sie benötigen eine VPN-Verbindung (Virtual Private Network), um beispielsweise Ihr Unternehmens-Intranet zu durchsuchen oder remote auf berufliche Mails zuzugreifen.

VPN-Richtlinien definieren, wie Daten verschlüsselt werden und wie Ihr Unternehmen Ihr Mobiltelefon authentifiziert. Zum Konfigurieren von VPN-Clients, -Zertifikaten und -Richtlinien wenden Sie sich an die IT-Abteilung Ihrer Firma. Nach dem Installieren einer Richtlinie wird automatisch eine VPN-Verbindungsmethode zu einem Intranet-Ziel hinzugefügt.

Weitere Informationen finden Sie unter www.nokia.com/support, wenn Sie dort nach Mobile-VPN suchen.

 **Wichtig:** Die Risiken, die bei der Nutzung von Fernverbindungen und der Installation von Software entstehen, werden durch die Verwendung von Zertifikaten erheblich verringert. Eine ausreichende Sicherheit liegt aber nur vor, wenn die Zertifikate ordnungsgemäß verwendet werden. Darüber hinaus müssen sie korrekt, authentisch oder vertrauenswürdig sein. Die Lebensdauer von Zertifikaten ist begrenzt. Wenn sie abgelaufen oder ungültig sind, prüfen Sie, ob das Datum und die Uhrzeit am Gerät richtig eingestellt sind.

Bevor Sie Zertifikateinstellungen ändern, müssen Sie sicherstellen, dass Sie dem Eigentümer des Zertifikats tatsächlich vertrauen, und dass das Zertifikat dem angegebenen Eigentümer gehört.

NFC

Info

Near Field Communication (NFC) ermöglicht eine problemlose und bequeme Verbindungsaufnahme und Übertragung von Daten. Nokia Telefone und Zubehör, die NFC unterstützen, werden drahtlos verbunden, wenn Sie sie miteinander in Kontakt bringen.

Mit NFC können Sie:

- Ihre Inhalte zwischen zwei kompatiblen Mobiltelefonen, die NFC unterstützen, übertragen

- Kompatibles Zubehör mit Bluetooth Funktechnik, wie ein Headset oder einen Funklautsprecher, die NFC unterstützen, verbinden
- Tags berühren, um mehr Inhalte für Ihr Mobiltelefon zu erhalten oder um auf Online-Dienste zuzugreifen
- Gegen andere Besitzer von kompatiblen Mobiltelefonen, die NFC unterstützen, Multiplayer-Spiele spielen

Der NFC-Bereich befindet sich auf der Rückseite Ihres Telefons, oberhalb der Kamera. Bringen Sie andere Telefone oder Zubehör mit dem NFC-Bereich in Kontakt.

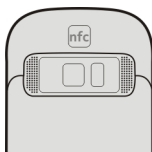

Sie können die NFC-Funktion nutzen, wenn der Bildschirm des Telefons eingeschaltet ist.

Weitere Informationen finden Sie in den NFC-Lernvideos auf Ihrem Mobiltelefon.

Tipp: Sie können weitere von NFC unterstützte Inhalte aus dem Nokia Store herunterladen.

Aktivieren von NFC

Wählen Sie  > **Einstellung. und Verbindungen** > **NFC** > **NFC** > **Ein aus.**

Herstellen einer Verbindung zu Bluetooth Zubehör mithilfe von NFC

Berühren Sie den NFC-Bereich des Zubehörs mit dem NFC-Bereich auf Ihrem Mobiltelefon, und wählen Sie **Ja**.



Trennen von Zubehör

Berühren Sie erneut den NFC-Bereich des Zubehörs.

Weitere Informationen finden Sie in der Bedienungsanleitung des Zubehörs.

Senden eines Fotos oder anderer Inhalte an ein anderes Mobiltelefon, das NFC unterstützt

Sie können Ihre Fotos, Videos, Kontakte und Meine Karte übertragen, wenn Sie ein anderes kompatibles Mobiltelefon berühren, das NFC unterstützt.

Übertragen eines Fotos

- 1 Wählen Sie das Foto in der Galerie.
- 2 Berühren Sie den NFC-Bereich auf dem anderen Mobiltelefon mit dem NFC-Bereich Ihres Mobiltelefons. Das Foto wird per Bluetooth Verbindung übertragen.



Der Ort des NFC-Bereichs kann variieren. Weitere Informationen finden Sie in der Bedienungsanleitung des anderen Mobiltelefons.

Zugreifen auf einen Online-Dienst über NFC

Wenn Sie einen NFC-Chip berühren, der eine Web-Adresse mit dem NFC-Bereichs Ihres Mobiltelefons enthält, wird die Internetseite im Internetbrowser Ihres Mobiltelefons geöffnet.



Tipp: NFC-Chips können Informationen, wie eine Telefonnummer und Visitenkarte, enthalten. Wenn Sie eine Telefonnummer in einer Werbung sehen, die NFC unterstützt, können Sie die Nummer anrufen, indem Sie das Stichwort berühren.

Spiele mit einem Freund unter Verwendung von NFC

Möchten Sie Spaß haben und gegen einen Freund antreten? Wenn Sie und ein Freund beide kompatible Mobiltelefone haben, die NFC unterstützen, können Sie gegeneinander spielen.

- 1 Öffnen Sie ein Spiel, das NFC unterstützt.
- 2 Befolgen Sie die gezeigten Anweisungen.

Bluetooth Funktechnik

Informationen über Bluetooth

 Wählen Sie  > **Einstellung.** > **Verbindungen** > **Bluetooth.**

Sie können drahtlose Verbindungen zu anderen kompatiblen Geräten herstellen, zum Beispiel Mobiltelefone, Computer, Headsets und Kfz-Zubehör.

Sie können die Verbindung verwenden, um Elemente von Ihrem Mobiltelefon zu senden, Dateien von Ihrem kompatiblen PC zu kopieren und Dateien mit einem kompatiblen Drucker zu drucken.

Da mit Bluetooth Funktechnik ausgestattete Geräte über Funkwellen kommunizieren, muss keine direkte Sichtverbindung zwischen den Geräten bestehen. Die Geräte müssen jedoch weniger als zehn Meter voneinander entfernt sein. Die Verbindung kann dabei durch Hindernisse wie Wände oder durch andere elektronische Geräte beeinträchtigt werden.

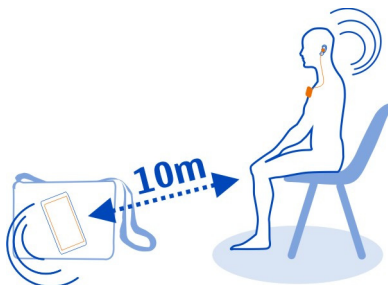

Wenn Ihr Mobiltelefon gesperrt ist, sind nur Verbindungen zu autorisierten Geräten möglich.

Tipp: Sie können Ihre Bluetooth Verbindungen auch im Statusmenü verwalten. Um das Statusmenü zu öffnen, streichen Sie vom Benachrichtigungsbereich nach unten, und wählen Sie dann **Bluetooth** aus. Wird Bluetooth nicht angezeigt, wählen Sie  aus.

Tipp: Sie können der Startansicht ein Bluetooth Widget hinzufügen. Um die Bluetooth Funktion schnell ein- oder auszuschalten, wählen Sie das Widget.

Wenn sich das Gerät im verborgenen Modus befindet, ist es einfacher, es vor schädlicher Software zu schützen. Akzeptieren Sie keine Bluetooth Verbindungsanforderungen von Quellen, denen Sie nicht vertrauen. Sie können die Bluetooth Funktion auch ausschalten, wenn Sie sie nicht nutzen.

Verbindung mit einem drahtlosen Headset

Mit einem drahtlosen Headset können Sie einen Anruf annehmen, ohne dass Sie Ihr Mobiltelefon in der Hand halten. So haben Sie die Hände frei, um beispielsweise während eines Anrufes am Computer weiterzuarbeiten. Funk-Headsets sind als separates Zubehör erhältlich.

Wählen Sie  > **Einstellung.** > **Verbindungen** > **Bluetooth.**

- 1 Um die Bluetooth Funktion zu aktivieren, wählen Sie **Bluetooth** > **Ein.**
- 2 Schalten Sie das Headset ein.
- 3 Öffnen Sie die Registerkarte Gekoppelte Geräte .
- 4 Wählen Sie das Headset aus.

Wenn das Headset in der Liste nicht angezeigt wird, wählen Sie  > **Neues gekoppeltes Gerät** aus.

- 5 Unter Umständen müssen Sie einen Passcode eingeben. Einzelheiten hierzu finden Sie in der Bedienungsanleitung des Headsets.

Senden eines Bildes oder sonstigen Inhalts an ein anderes Gerät über Bluetooth

Mit Bluetooth Funktechnik können Sie Bilder, Videos, Visitenkarten, Kalenderereignisse und andere Inhalte an kompatible Geräte von Freunden oder an Ihren Computer senden.

Es können mehrere Bluetooth Verbindungen gleichzeitig bestehen. Wenn Sie mit einem kompatiblen Headset verbunden sind, können Sie beispielsweise auch Dateien an ein anderes kompatibles Gerät senden.

- 1 Wählen und halten Sie das Objekt, beispielsweise ein Bild. Wählen Sie im Popup-Menü **Senden** > **Über Bluetooth** aus.
- 2 Wählen Sie das Gerät für die Verbindung aus. Wenn das gewünschte Gerät nicht angezeigt wird, wählen Sie **Mehr Geräte**, um danach zu suchen. Bei der Suche werden Bluetooth Geräte innerhalb der Reichweite angezeigt.
- 3 Wenn für das andere Gerät ein Passcode erforderlich ist, geben Sie diesen ein. Der Passcode, den Sie selbst definieren können, muss auf beiden Geräten eingegeben werden. Der Passcode ist bei manchen Geräten festgelegt. Einzelheiten hierzu finden Sie in der Bedienungsanleitung des anderen Geräts. Der Passcode ist nur für die aktuelle Verbindung gültig.

Verbindung mit einem Kfz-Einbausatz über den externen SIM-Modus

Im externen SIM-Modus kann kompatibles Kfz-Zubehör die SIM-Karte Ihres Mobiltelefons verwenden.

Wählen Sie  > **Einstellung.** > **Verbindungen** > **Bluetooth.**

Bevor der externe SIM-Modus aktiviert werden kann, müssen Ihr Mobiltelefon und das Zubehör gekoppelt werden. Initiieren Sie die Kopplung vom Kfz-Einbausatz aus.

- 1 Um die Bluetooth Funktion zu aktivieren, wählen Sie **Bluetooth** > **Ein**.
- 2 Um den externen SIM-Modus zu aktivieren, wählen Sie **Externer SIM-Modus** > **Ein** aus.
- 3 Aktivieren Sie die Bluetooth Funktion im Kfz-Einbausatz.

Wenn der externe SIM-Modus aktiviert ist, wird in der Startansicht **Externer SIM-Modus** angezeigt. Die Verbindung zum Mobilfunknetz ist deaktiviert und Sie können keine SIM-Kartendienste oder andere Funktionen nutzen, die eine Verbindung zum Mobilfunknetz erfordern.

Um Anrufe im externen SIM-Modus tätigen oder empfangen zu können, müssen Sie ein kompatibles Zubehör, wie z. B. ein Car Kit, an Ihr Gerät anschließen.

In diesem Modus ist nur ein Notruf mit Ihrem Gerät möglich.

Deaktivieren des externen SIM-Modus

Drücken Sie die Ein-/Aus-Taste, und wählen Sie **Ext. SIM-Modus schließen**.

Sperren eines Geräts

Sie können verhindern, dass Geräte eine Bluetooth Verbindung zu Ihrem Mobiltelefon herstellen.

Wählen Sie  > **Einstellung.** > **Verbindungen** > **Bluetooth**.

Öffnen Sie die Registerkarte Gekoppelte Geräte , halten Sie das Mobiltelefon, das Sie sperren möchten, gedrückt und wählen Sie im Popup-Menü **Sperren**.

Entfernen eines Geräts aus der Liste gesperrter Geräte

Öffnen Sie die Registerkarte Gesperrte Geräte , halten Sie das Mobiltelefon, das Sie aus der Liste entfernen möchten, gedrückt und wählen Sie im Popup-Menü **Löschen**.

Wenn Sie eine Kopplungsanforderung von einem anderen Gerät ablehnen, werden Sie gefragt, ob Sie das Gerät zur Liste gesperrter Geräte hinzufügen möchten.

Schutz Ihres Mobiltelefons

Wenn die Bluetooth Funktion in Ihrem Mobiltelefon aktiviert ist, können Sie kontrollieren, wer Ihr Mobiltelefon finden und eine Verbindung damit herstellen kann.

Wählen Sie  > **Einstellung.** > **Verbindungen** > **Bluetooth**.

Verhindern, dass andere eine Verbindung mit Ihrem Mobiltelefon herstellen

Wählen Sie **Sichtbarkeit meines Telefons** > **Verborgen**.

Wenn Ihr Mobiltelefon verborgen ist, können andere es nicht finden. Gekoppelte Geräte können jedoch weiterhin eine Verbindung mit Ihrem Mobiltelefon herstellen.

Ausschalten von Bluetooth

Wählen Sie **Bluetooth** > **Aus**.



Tip: Um Bluetooth schnell auszuschalten, streichen Sie auf dem Bildschirm von oben nach unten, und wählen Sie dann  aus.

Führen Sie keine Kopplung mit unbekannten Geräten durch und akzeptieren Sie keine Verbindungsanforderungen von unbekannten Geräten. Damit tragen Sie zum Schutz Ihres Mobiltelefons vor schädlichen Inhalten bei.

USB-Datenkabel

Kopieren eines Bildes oder anderer Inhalte zwischen Ihrem Mobiltelefon und einem Computer

Sie können ein USB-Datenkabel verwenden, um Bilder, Videos und andere Inhalte zwischen Ihrem Mobiltelefon und Ihrem Computer zu sichern und zu kopieren.

- 1 Um sicherzustellen, dass der USB-Modus Medienübertrag. lautet, wählen Sie  > **Einstellung. und Verbindungen** > **USB** > **Medienübertrag.**.
- 2 Verwenden Sie ein geeignetes USB-Datenkabel , um Ihr Mobiltelefon an Ihren kompatiblen Computer anzuschließen.
Das Mobiltelefon wird auf Ihrem Computer als portables Gerät angezeigt. Wenn der Modus Medienübertrag. auf Ihrem Computer nicht funktioniert, verwenden Sie stattdessen den Modus Massenspeicher.
- 3 Verwenden Sie den Dateimanager des Computers, um Inhalte zu kopieren.

Auswählen des USB-Modus

Um optimale Ergebnisse beim Kopieren oder Synchronisieren von Inhalten zwischen Ihrem Mobiltelefon und Ihrem Computer zu erzielen, müssen Sie den entsprechenden USB-Modus aktivieren, wenn Sie die verschiedenen Geräte über ein USB-Datenkabel miteinander verbunden haben.

- 1 Schließen Sie das Mobiltelefon über ein geeignetes USB-Kabel an den Computer an.
- 2 Streichen Sie auf Ihrem Mobiltelefon vom Benachrichtigungsbereich nach unten.
- 3 Wählen Sie **USB** und eine der folgenden Optionen:

 **Nokia Suite** — Schließen Sie Ihr Mobiltelefon an einen kompatiblen Computer an, auf dem die Nokia Suite installiert ist. In diesem Modus können Sie Ihr Mobiltelefon mit der Nokia Suite synchronisieren und weitere Funktionen der Nokia Suite nutzen.

Dieser Modus wird automatisch aktiviert, wenn Sie die Nokia Suite öffnen.

 **Massenspeicher** — Schließen Sie Ihr Mobiltelefon an einen kompatiblen Computer an, auf dem die Nokia Suite nicht installiert ist. Ihr Mobiltelefon wird als USB-Flash-Speicher erkannt. Sie können Ihr Mobiltelefon auch an andere Geräte anschließen, z. B. Stereoanlage oder Autoradio, an die Sie ein USB-Laufwerk anschließen können.

Während Sie in diesem Modus mit einem Computer verbunden sind, können Sie einige Programme auf Ihrem Mobiltelefon nicht verwenden.

Das andere Gerät kann nicht auf die Speicherkarte und den Massenspeicher in Ihrem Mobiltelefon zugreifen.

 **Medienübertrag.** — Schließen Sie Ihr Mobiltelefon an einen kompatiblen Computer an, auf dem die Nokia Suite nicht installiert ist. DRM-geschützte (Digital

Rights Management) Musik muss in diesem Modus übertragen werden. Bestimmte Heim-Unterhaltungssysteme und Drucker können ebenfalls in diesem Modus verwendet werden.

Tel. als Modem verw. — Schließen Sie Ihr Mobiltelefon an einen kompatiblen Computer an und nutzen Sie das Mobiltelefon als Funkmodem. Der Computer stellt automatisch eine Verbindung zum Internet her.

Anschließen eines USB-Massenspeichergeräts

Sie können einen USB On-The-Go-Adapter (OTG) verwenden, um Ihr Mobiltelefon an geeignete USB-Speichersticks oder -Festplatten anzuschließen. Sie können Ihre Fotos beispielsweise auf einem USB-Speicherstick speichern, ohne eine Verbindung mit einem PC herstellen zu müssen.

Anschließen eines Speichersticks

- 1 Schließen Sie das Micro-USB-Ende des USB OTG-Adapters (separat erhältlich) am Micro-USB-Anschluss Ihres Mobiltelefons an.
- 2 Schließen Sie einen Speicherstick am USB OTG-Adapter an.

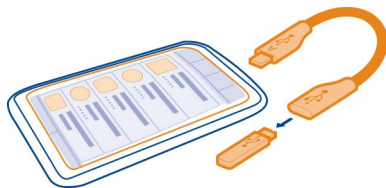

Das Programm Dateien wird geöffnet und der Speicherstick wird als Massenspeicher angezeigt.

Kopieren einer Datei



Drücken Sie im Dateien lange auf die Datei, die kopiert werden soll. Wählen Sie dann die gewünschte Option sowie den Zielspeicher als auch den Zielordner aus.

Wenn Sie eine Festplatte anschließen, die mehr Strom benötigt, als Ihr Mobiltelefon bereitstellen kann, wird eine Fehlermeldung angezeigt. Sie müssen eine externe Stromquelle an die Festplatte anschließen.

Schließen einer Netzverbindung

Wenn mehrere Programme eine Internetverbindung verwenden, können Sie einige oder alle Netzverbindungen mit dem Programm Verbindungsmanager schließen.

Wählen Sie  > **Einstellung. und Verbindungen** > **Verbindungsmanager**.

In der Ansicht der aktiven Datenverbindungen werden die aktuellen Netzverbindungen angezeigt.  ist eine mobile Datenverbindung und  ist eine WLAN-Verbindung.

Drücken Sie lange auf die Verbindung und wählen Sie dann **Verbindung trennen**.

Anzeigen von Details einer Verbindung

Wählen Sie die Verbindung.

Es werden Details angezeigt, z. B. das Volumen übertragener Daten und die Verbindungsdauer.

Tipp: Sie können in den meisten Ansichten vom Benachrichtigungsbereich nach unten streichen, um zu sehen, welche Verbindungen aktiv sind.

Weitere Informationen anzeigen

Support

Wenn Sie weitere Informationen zur Verwendung Ihres Mobiltelefons wünschen oder nicht sicher sind, wie Ihr Mobiltelefon funktionieren sollte, lesen Sie in der Bedienungsanleitung nach, die in Ihr Mobiltelefon integriert ist. Wählen Sie  > **Handbuch**.

Support-Videos finden Sie unter www.youtube.com/user/NokiaSupportVideos.

Wenn Sie ein Problem haben, gehen Sie folgendermaßen vor:

- Starten Sie Ihr Telefon neu. Schalten Sie das Telefon aus, und entfernen Sie den Akku. Setzen Sie nach rund einer Minute den Akku wieder ein, und schalten Sie das Telefon ein.
- Aktualisieren Ihrer Telefonsoftware
- Wiederherstellen der Werkseinstellungen

Wenn sich das Problem nicht beheben lässt, wenden Sie sich wegen Reparaturmöglichkeiten an Nokia. Bevor Sie Ihr Telefon zur Reparatur einsenden, sichern Sie Ihre Daten, denn alle persönlichen Daten auf Ihrem Telefon können gelöscht werden.

Zugriffscodes

PIN- oder PIN2-Code	Diese schützen Ihre SIM-Karte gegen nicht autorisierte Nutzung oder sind für den Zugriff auf einige Funktionen erforderlich.
---------------------	--

(4 bis 8 Ziffern)	<p>Sie können Ihr Mobiltelefon so einstellen, dass Sie beim Einschalten zur Eingabe des PIN-Codes aufgefordert werden.</p> <p>Wenden Sie sich an Ihren Diensteanbieter, falls Sie die Codes nicht mit Ihrer Karte erhalten haben oder falls Sie sie vergessen.</p> <p>Wenn Sie den Code dreimal hintereinander falsch eingeben, müssen Sie die Blockierung des Codes mithilfe des PUK- oder PUK2-Codes aufheben.</p>
<p>PUK- oder PUK2-Code</p> <p>(8 Ziffern)</p>	<p>Diese sind erforderlich, um die Sperrung eines PIN- oder PIN2-Codes aufzuheben.</p> <p>Wenden Sie sich an Ihren Diensteanbieter, falls Sie die Codes nicht mit Ihrer SIM-Karte erhalten haben.</p>
<p>IMEI-Nummern</p> <p>(15 Ziffern)</p>	<p>Diese Nummer dient zum Identifizieren gültiger Mobiltelefone im Netz. Die Nummer kann auch verwendet werden, um beispielsweise gestohlene Mobiltelefone zu sperren. Möglicherweise müssen Sie die Nummer auch den Nokia Care Services angeben.</p> <p>Zum Anzeigen Ihrer IMEI-Nummer wählen Sie *#06#.</p>
<p>Sperrcode (Sicherheitscode)</p> <p>(min. 4 Ziffern oder Zeichen)</p>	<p>Damit könne Sie Ihr Mobiltelefon gegen unbefugte Benutzung schützen.</p> <p>Sie können Ihr Mobiltelefon so einstellen, dass Sie zur Eingabe des von Ihnen definierten Sperrcodes aufgefordert werden.</p> <p>Behalten Sie den Code für sich, und bewahren Sie ihn getrennt von Ihrem Mobiltelefon an einem sicheren Ort auf.</p> <p>Falls Sie den Code vergessen und das Mobiltelefon gesperrt ist, muss Ihr Mobiltelefon zum Kundendienst. Ggf. fallen weitere Gebühren an, und alle persönlichen Daten in Ihrem Mobiltelefon werden gelöscht.</p> <p>Weitere Informationen erhalten Sie von Nokia Care oder dem Verkäufer des Mobiltelefons.</p>

Produkt- und Sicherheitshinweise

Netzdienste und Kosten

Ihr Mobiltelefon ist für den Einsatz in GSM 850, 900, 1800, 1900 MHz-Netzen sowie WCDMA 850, 900, 1700, 1900, 2100 MHz-Netzen zugelassen. Für die Verwendung des Mobiltelefons müssen Sie ein Abonnement mit einem Diensteanbieter abgeschlossen haben.

138 Produkt- und Sicherheitshinweise

Für die Verwendung von Netzdiensten und das Herunterladen von Inhalten auf Ihr Gerät ist eine Verbindung zum Mobilfunknetz erforderlich. Dabei können entsprechende Übertragungskosten anfallen. Für einige Produktfunktionen ist die Unterstützung durch das Netz erforderlich und diese müssen möglicherweise abonniert werden.

Pflege Ihres Geräts

Behandeln Sie Ihr Gerät, Akku, Ladegerät und Zubehör mit Sorgfalt. Die folgenden Empfehlungen helfen Ihnen, Ihre Garantie- und Gewährleistungsansprüche zu wahren.

- Bewahren Sie das Gerät trocken auf. In Niederschlägen, Feuchtigkeit und allen Arten von Flüssigkeiten und Nässe können Mineralien enthalten sein, die elektronische Schaltkreise korrodieren lassen. Wenn das Gerät nass wird, nehmen Sie den Akku heraus und lassen Sie das Gerät vollständig trocknen.
- Verwenden Sie das Gerät nicht in staubigen oder schmutzigen Umgebungen oder bewahren Sie es dort auf. Beweglichen Teile und elektronische Komponenten können beschädigt werden.
- Bewahren Sie das Gerät nicht bei hohen Temperaturen auf. Hohe Temperaturen können die Lebensdauer des Geräts verkürzen, den Akku beschädigen und bestimmte Kunststoffe verformen oder zum Schmelzen bringen.
- Bewahren Sie das Gerät nicht bei niedrigen Temperaturen auf. Wenn das Gerät wieder zu seiner normalen Temperatur zurückkehrt, kann sich in seinem Innern Feuchtigkeit bilden und die elektronischen Schaltkreise beschädigen.
- Versuchen Sie nicht, das Gerät anders als in der Bedienungsanleitung beschrieben zu öffnen.
- Unbefugte Änderungen könnten das Gerät beschädigen und gegen die für Funkgeräte geltenden Vorschriften verstoßen.
- Lassen Sie das Gerät nicht fallen, setzen Sie es keinen Schlägen oder Stößen aus und schütteln Sie es nicht. Durch eine grobe Behandlung können im Gerät befindliche elektronische Schaltungen und mechanische Teile Schaden nehmen.
- Reinigen Sie die Geräteoberfläche nur mit einem weichen, sauberen, trockenen Tuch.
- Malen Sie das Gerät nicht an. Durch die Farbe können die beweglichen Teile verkleben und so den ordnungsgemäßen Betrieb verhindern.
- Schalten Sie von Zeit zu Zeit das Gerät aus und nehmen Sie den Akku heraus, um eine optimale Leistung zu erzielen.
- Halten Sie Ihr Gerät von Magneten oder Magnetfeldern fern.
- Um wichtige Daten sicher aufzubewahren, sollten Sie sie an zwei unterschiedlichen Orten speichern, wie auf Ihrem Gerät, der Speicherkarte oder dem Computer, bzw. wichtige Informationen schriftlich festhalten.

Bei einer intensiven Nutzung kann das Gerät warm werden. In den meisten Fällen ist dies normal. Wenn Sie den Eindruck haben, dass das Gerät nicht ordnungsgemäß funktioniert, bringen Sie es zum nächsten autorisierten Kundenservice.

Wiederverwertung

Geben Sie gebrauchte elektronische Produkte, Batterien, Akkus und Verpackungsmaterial stets bei den zuständigen Sammelstellen ab. Auf diese Weise vermeiden Sie die unkontrollierte Müllentsorgung und fördern die Wiederverwertung von stofflichen Ressourcen. Informationen zur Wiederverwertung Ihres Nokia Produkts erhalten Sie unter www.nokia.com/recycling.

Symbol der durchgestrichenen Abfalltonne auf Rädern



Das Symbol der durchgestrichenen Abfalltonne auf Rädern, das auf dem Produkt, auf dem Akku, in der Dokumentation oder auf dem Verpackungsmaterial zu finden ist, bedeutet, dass elektrische und elektronische Produkte, Batterien und Akkus am Ende ihrer Lebensdauer einer getrennten Müllsammlung zugeführt werden müssen. Diese Vorschrift gilt in der Europäischen Union. Entsorgen Sie diese Produkte nicht über den unsortierten Hausmüll. Weitere Informationen zum Umweltschutz finden Sie in der Umwelterklärung (Eco Profile) zum Produkt unter www.nokia.com/ecoprofile.

Informationen zur Verwaltung digitaler Rechte

Beachten Sie bei der Nutzung dieses Geräts alle geltenden Gesetze und ortsüblichen Gepflogenheiten, den Datenschutz sowie sonstige Rechte Dritter einschließlich des Urheberrechts. Aufgrund des Urheberrechtsschutzes kann es sein, dass einige Bilder, Musikdateien und andere Inhalte nicht kopiert, verändert oder übertragen werden dürfen.

Zum Schutz von geistigem Eigentum einschließlich Urheberrechten setzen die Eigentümer von Inhalten unterschiedliche Techniken zur Verwaltung digitaler Rechte (Digital Rights Management, DRM) ein. Dieses Gerät verwendet für den Zugriff auf DRM-geschützte Daten verschiedene DRM-Programme. Sie können mit diesem Gerät auf Inhalte zugreifen, die mit folgenden DRM-Techniken geschützt sind: WM DRM 1.0 und OMA DRM 2.0. Bei DRM-Software, die den Schutz dieser Inhalte nicht sicherstellt, können die Eigentümer der Inhalte verlangen, dass die Funktion der DRM-Software, auf neue DRM-geschützte Inhalte zugreifen zu können, widerrufen wird. Dieser Widerruf kann ebenfalls dazu führen, dass die Aktualisierung von DRM-geschützten Inhalten, die bereits auf dem Gerät gespeichert sind, nicht möglich ist. Der Widerruf von derartiger DRM-Software hat keine Auswirkung auf die Nutzung von nicht DRM-ungeschützten Inhalten oder Inhalten, die mit anderen Arten von DRM-Software geschützt sind.

DRM-geschützte (Digital Rights Management) Inhalte werden mit einer zugehörigen Lizenz geliefert, in der Ihre Rechte zur Nutzung des Inhalts definiert sind.

Enthält Ihr Mobiltelefon OMA DRM-geschützte Inhalte, verwenden Sie zum Sichern dieser Inhalte und der Lizenzen die Sicherungsfunktion der Nokia Suite.

Andere Methoden der Übertragung könnten die Lizenzen, die zur Weiterverwendung der OMA DRM-geschützten Inhalte wieder hergestellt werden müssen, nach einer Formatierung des Gerätespeichers nicht übertragen. Die Lizenzen müssen möglicherweise auch bei einer Beschädigung der Dateien auf Ihrem Gerät wieder hergestellt werden.

Einzelne Lizenzen können einer bestimmten SIM-Karte zugeordnet sein, wodurch der Zugriff auf den geschützten Inhalt nur möglich wird, wenn die SIM-Karte in das Gerät eingefügt ist.

Akkus und Ladegeräte**Akku- und Ladegeräteinformationen**

Ihr Gerät ist für die Verwendung eines Akkus vom Typ BL-5K ausgelegt. Unter Umständen stellt Nokia weitere Akkumodelle für dieses Gerät zur Verfügung. Verwenden Sie ausschließlich Nokia Original-Akkus.

Dieses Gerät ist für die Stromversorgung durch eines der folgenden Ladegeräte ausgelegt: AC-15. Die genaue Modellnummer des Ladegeräts kann je nach Stecker variieren und ist durch E, X, AR, U, A, C, K, B oder N gekennzeichnet.

Der Akku kann zwar mehrere hundert Mal ge- und entladen werden, nutzt sich aber im Laufe der Zeit eventuell ab. Wenn die Sprech- und Stand-by-Zeiten deutlich kürzer als normal sind, ersetzen Sie den Akku.

Sicherheitshinweise zu Akkus

Bevor Sie den Akku herausnehmen, müssen Sie das Gerät immer ausschalten und es vom Ladegerät trennen. Wenn Sie das Kabel von einem Ladegerät oder einem Zubehörteil abziehen, halten Sie es am Stecker fest.

Wenn das Ladegerät nicht benutzt wird, ziehen Sie das Kabel aus der Steckdose und vom Gerät ab. Trennen Sie den vollständig geladenen Akku vom Ladegerät, da das Überladen die Lebensdauer des Akkus verkürzen kann. Bei Nichtgebrauch entlädt sich ein voll aufgeladener Akku mit der Zeit.

Verwenden Sie den Akku nur bei Temperaturen zwischen 15°C und 25°C. Extreme Temperaturen verkürzen die Kapazität und Lebensdauer des Akkus. Ein Gerät mit einem kalten oder warmen Akku funktioniert unter Umständen vorübergehend nicht.

Ein unbeabsichtigter Kurzschluss kann auftreten, wenn ein metallischer Gegenstand mit den Metallstreifen auf dem Akku in Verbindung kommt. Dies kann auftreten, wenn Sie beispielsweise einen Ersatzakku in Ihrer Tasche aufbewahren. Durch Kurzschließen können der Akku oder der verbindende Gegenstand beschädigt werden.

Werfen Sie Akkus nicht ins Feuer, da sonst Explosionsgefahr besteht! Akkus müssen nach den ortsüblichen Vorschriften entsorgt werden. Führen Sie diese der Wiederverwertung zu, soweit dies möglich ist. Entsorgen Sie diese nicht über den Hausmüll.

Versuchen Sie nicht, die Ummantelungen von Akkus oder Batterien zu entfernen oder Akkus oder Batterien aufzuschneiden, zu öffnen, zu zerbrechen, zu biegen, zu durchstechen oder zu zerstören. Tritt aus einem Akku Flüssigkeit aus, achten Sie darauf, dass diese Flüssigkeit nicht mit der Haut oder den Augen in Berührung kommt. Kommt die Flüssigkeit mit der Haut oder den Augen in Berührung, spülen Sie die betroffenen Stellen sofort mit Wasser oder wenden Sie sich an einen Arzt.

Versuchen Sie nicht, Akkus zu verändern oder wiederaufzubereiten und führen Sie keine Objekte in Akkus ein. Tauchen Sie Akkus nicht in Wasser oder andere Flüssigkeiten und setzen Sie diese nicht Wasser oder anderen Flüssigkeiten aus. Akkus können explodieren, wenn sie beschädigt sind.

Benutzen Sie den Akku und das Ladegerät nur für den vorgesehenen Zweck. Die unsachgemäße Verwendung oder die Verwendung nicht zugelassener Akkus oder nicht kompatibler Ladegeräte kann Brände oder Explosionen zur Folge haben und zum Erlöschen der Zulassung oder Garantie bzw. Gewährleistung führen. Wenn Sie den Eindruck haben, dass der Akku oder das Ladegerät beschädigt wurde, bringen Sie ihn bzw. es vor der Weiternutzung zur Überprüfung zu einem Servicecenter. Benutzen Sie keine beschädigten Akkus oder Ladegeräte. Verwenden Sie das Ladegerät nicht im Freien.

Zusätzliche Sicherheitshinweise

Tätigen eines Notrufs

- 1 Stellen Sie sicher, dass das Gerät eingeschaltet ist.
- 2 Stellen Sie sicher, dass die Signalstärke ausreichend ist. Gegebenenfalls müssen Sie noch Folgendes durchführen:
 - Legen Sie eine SIM-Karte ein.
 - Deaktivieren Sie alle Sperren, die Sie für Ihr Gerät aktiviert haben. Dazu zählen beispielsweise Anrufsperrung, Rufnummernbeschränkung oder Anrufe nur an geschlossene Benutzergruppen.
 - Vergewissern Sie sich, dass das Offline- oder Flugprofil nicht aktiviert ist.
 - Wenn das Display und Tasten gesperrt sind, entsperren Sie diese.
- 3 Drücken Sie mehrfach die Beendigungstaste, bis die Startansicht angezeigt wird.
- 4 Um das Wählfeld zu öffnen, wählen Sie  aus.
- 5 Geben Sie die jeweils gültige Notrufnummer ein. Notrufnummern sind je nach Standort unterschiedlich.
- 6 Drücken Sie auf die Anruftaste.
- 7 Geben Sie alle nötigen Informationen so genau wie möglich an. Beenden Sie das Gespräch erst, wenn Ihnen die Erlaubnis hierzu erteilt worden ist.

Wenn Sie Ihr Gerät zum ersten Mal einschalten, werden Sie aufgefordert, ein Nokia Konto zu erstellen. Wenn Sie während der Kontoeinrichtung einen Notruf tätigen möchten, drücken Sie auf die Anruftaste.

 **Wichtig:** Aktivieren Sie Anrufe über Mobilfunk als auch Internetanrufe, wenn Ihr Gerät Internetanrufe unterstützt. Ihr Gerät versucht unter Umständen, Notrufe über das Mobilfunknetz und über den Dienstanbieter für Internetanrufe herzustellen. Daher kann der Verbindungsaufbau nicht in allen Situationen gewährleistet werden. Verlassen Sie sich nicht ausschließlich auf ein mobiles Gerät, wenn es um lebenswichtige Kommunikation (z. B. bei medizinischen Notfällen) geht.

Kleinkinder

Ihr Gerät und sein Zubehör sind keine Spielzeuge und können Kleinteile enthalten. Halten Sie diese außerhalb der Reichweite von kleinen Kindern.

Medizinische Geräte

Der Betrieb von Funkgeräten, einschließlich Mobiltelefonen, kann unter Umständen den Betrieb von nicht ausreichend abgeschirmten medizinischen Geräten stören. Wenden Sie sich an einen Arzt oder den Hersteller des medizinischen Geräts, um festzustellen, ob diese ausreichend gegen externe hochfrequente Schwingungen abgeschirmt sind.

Implantierte medizinische Geräte

Hersteller medizinischer Geräte empfehlen einen Mindestabstand von 15,3 Zentimeter (6 Zoll) zwischen Funkgeräten und implantierten medizinischen Geräten wie z. B. Herzschrittmachern oder implantierten Cardioverttern/Defibrillatoren, um eine mögliche Störung des medizinischen Geräts zu vermeiden. Personen, die Geräte dieser Art verwenden,

- müssen immer einen Abstand von 15,3 Zentimeter (6 Zoll) zwischen medizinischem Gerät und Funkgerät einhalten,
- dürfen das Gerät nicht in der Brusttasche aufbewahren,
- müssen das Gerät an das dem medizinischen Gerät entferntere Ohr halten,
- müssen ihr Funkgerät ausschalten, wenn sie Grund zu der Vermutung haben, dass es zu einer Störung gekommen ist,
- müssen die Anweisungen des Herstellers für das implantierte medizinische Gerät befolgen.

Wenn Sie Fragen hinsichtlich der Verwendung des Funkgeräts zusammen mit einem implantierten medizinischen Gerät haben, wenden Sie sich an Ihren Arzt.

Hören



Warnung:

Bei Verwendung des Headsets besteht die Möglichkeit, dass Sie keine Geräusche der Umgebung mehr wahrnehmen. Verwenden Sie das Headset nicht, wenn dies Ihre Sicherheit beeinträchtigen kann.

Einige mobile Geräte können unter Umständen Störungen bei einigen Hörgeräten verursachen.

Nickel



Hinweis: Die Oberflächenbeschichtung dieses Geräts ist nickelfrei. Die Geräteoberfläche besteht aus Edelstahl.

Schutz des Geräts vor schädlichen Inhalten

Ihr Gerät kann Viren oder anderen schädlichen Inhalten ausgesetzt sein. Treffen Sie daher folgende Vorsichtsmaßnahmen:

- Beim Öffnen von Mitteilungen ist Vorsicht geboten. Mitteilungen können schädliche Software enthalten oder auf andere Weise Schäden an Ihrem Gerät oder Computer verursachen.
- Seien Sie vorsichtig bei Verbindungsanfragen, beim Öffnen von Internetseiten und Herunterladen von Inhalten. Akzeptieren Sie keine Bluetooth Verbindungen von Quellen, denen Sie nicht vertrauen.
- Installieren und verwenden Sie nur Dienste und Software aus vertrauenswürdigen Quellen, die ausreichende Sicherheit und angemessenen Schutz bieten.
- Installieren Sie Antivirus-Programme oder andere Schutzprogramme auf Ihrem Gerät und verbundenen Computern. Verwenden Sie jeweils nur ein Antivirus-Programm. Die gleichzeitige Verwendung mehrerer Programme kann die Leistung und den Betrieb des Geräts und/oder Computers beeinträchtigen.
- Gehen Sie vorsichtig vor, wenn Sie über vorinstallierte Lesezeichen und Verknüpfungen auf Internetseiten von Drittanbietern zugreifen. Nokia bestätigt oder übernimmt keine Haftung für diese Internetseiten.

Betriebsumgebung

Dieses Gerät erfüllt bei Einsatz in der vorgesehenen Haltung am Ohr oder in einer mindestens 1,5 Zentimeter (5/8 Zoll) vom Körper entfernten Position die Richtlinien zur Freisetzung hochfrequenter Schwingungen. Wenn eine Gürteltasche, ein Gürtelclip oder eine Halterung verwendet wird, um das Gerät am Körper einzusetzen, sollte diese Vorrichtung kein Metall enthalten und das Gerät sollte sich mindestens in der oben genannten Entfernung vom Körper entfernt befinden.

Um Dateien oder Mitteilungen zu senden, ist eine gute Verbindung zum Mobilfunknetz erforderlich. Die Übertragung von Dateien oder Mitteilungen kann verzögert werden, bis eine derartige Verbindung verfügbar ist. Stellen Sie sicher, dass die Anweisungen bezüglich Abständen eingehalten werden, bis die Übertragung beendet ist.

Fahrzeuge

Funksignale können unter Umständen die Funktion nicht ordnungsgemäß installierter oder nicht ausreichend abgeschirmter elektronischer Systeme in Kraftfahrzeugen, z. B. elektronisch gesteuerte Benzineinspritzungen, elektronische ABS-Systeme (Anti-Blockier-Systeme), elektronische Fahrtgeschwindigkeitsregler und Airbagsysteme beeinträchtigen. Weitere Informationen erhalten Sie beim Hersteller des Fahrzeugs bzw. des Zubehörs.

Das Gerät sollte nur von Fachpersonal in ein Fahrzeug eingebaut werden. Fehlerhafte Montage oder Wartung kann gefährliche Folgen haben und zum Erlöschen der gültigen Garantie bzw. Gewährleistung führen. Prüfen Sie regelmäßig, ob das Kfz-Zubehör für Ihr Mobilfunkgerät in Ihrem Fahrzeug ordnungsgemäß installiert ist und einwandfrei funktioniert. Bewahren Sie keine brennbaren Flüssigkeiten, Gase oder Explosivstoffe im selben Raum wie das Gerät, seine Teile oder das Zubehör auf oder führen diese so mit sich. Bedenken Sie, dass der Airbag mit großer Wucht gefüllt wird. Platzieren Sie Ihr Gerät oder das Zubehör nicht in dem vom gefüllten Airbag belegten Bereich.

Explosionsgefährdete Orte

Schalten Sie Ihr Gerät an explosionsgefährdeten Orten, wie an Tankstellen in der Nähe von Benzinpumpen aus. An solchen Orten kann ein Funke eine Explosion oder einen Brand mit körperlichen Schäden oder Todesfolge auslösen. Beachten Sie die Einschränkungen in Bezug auf die Verwendung an Tankstellen, in Kraftstofflagern und -verkaufsbereichen, chemischen Anlagen oder Sprenggebieten. Orte mit einer explosionsgefährdeten Atmosphäre sind zwar häufig, aber nicht immer deutlich gekennzeichnet. Hierzu gehören beispielsweise Orte, an denen Sie den Motor Ihres Fahrzeugs abstellen sollten, das Unterdeck auf Schiffen, Umgebungen von Leitungen und Tanks, in denen sich Chemikalien befinden sowie Orte, an denen sich Chemikalien oder Partikel wie Getreidestaub, Staub oder Metallpulver in der Luft befinden. Wenden Sie sich an den Hersteller von Fahrzeugen, die mit Flüssiggas (z. B. Propan oder Butan) betrieben werden, um in Erfahrung zu bringen, ob dieses Gerät ohne Sicherheitsrisiko in der Nähe solcher Fahrzeuge verwendet werden kann.

Informationen zur Zertifizierung (SAR)

Dieses mobile Gerät entspricht den Richtlinien zur Begrenzung der Exposition durch elektromagnetische Felder.

Ihr mobiles Gerät ist ein Funkempfangs- und -sendegerät. Es wurde so konstruiert, dass es die von internationalen Regelwerken empfohlenen Grenzwerte für die Exposition durch elektromagnetische Felder nicht überschreitet. Diese von der unabhängigen Kommission ICNIRP herausgegebenen Empfehlungen beinhalten Sicherheitsspannen, um den Schutz aller Personen unabhängig vom Alter und allgemeinen Gesundheitszustand sicherzustellen.

Die Expositions-Empfehlungen für mobile Geräte verwenden eine Maßeinheit, die als Spezifische Absorptionsrate oder SAR bezeichnet wird. Der in den ICNIRP-Empfehlungen dokumentierte SAR-Grenzwert beträgt 2,0 Watt/Kilogramm (W/kg) als Durchschnittswert pro 10 Gramm Körpergewebe. SAR-Tests werden auf der Basis von Standardbedierungspositionen durchgeführt, wobei das Gerät in allen getesteten Frequenzbändern mit der höchstmöglichen Sendeleistung betrieben wird. Der tatsächliche SAR-Wert eines Geräts im Betrieb kann dabei unter dem Maximalwert liegen, da das Gerät so konstruiert ist, dass jeweils nur die Sendeleistung nutzt, die zum Zugriff auf das Mobilfunknetz erforderlich ist. Der Wert kann sich abhängig von verschiedenen Faktoren ändern, wie zum Beispiel Ihre Entfernung zur nächsten Basisstation des Funknetzes.

Der maximale SAR-Wert gemäß den ICNIRP-Empfehlungen für die Verwendung des Geräts am Ohr ist 0,73 W/kg.

Die Verwendung von Gerätezubehör kann Auswirkungen auf die SAR-Werte haben. Die SAR-Grenzwerte können abhängig von den nationalen Richtlinien und Testanforderungen sowie dem Frequenzband variieren. Weitere Informationen zu SAR-Werten finden Sie in den Produktinformationen unter www.nokia.com.

Copyright und andere Hinweise

KONFORMITÄTSERLÄRUNG



Hiermit erklärt NOKIA CORPORATION, dass sich das Produkt RM-675 in Übereinstimmung mit den grundlegenden Anforderungen und den übrigen einschlägigen Bestimmungen der Richtlinie 1999/5/EG befindet. Eine Kopie der Konformitätserklärung finden Sie unter <http://www.nokia.com/global/declaration>.

Bei Produkten, die vor dem 1. Juli 2012 auf dem Markt eingeführt wurden, weist das Alarmsymbol auf Verwendungsbeschränkungen für die WLAN-Funktion in Frankreich hin. Gemäß der EU-Entscheidung 2009/812/EG ist das Alarmsymbol nach dem 1. Juli 2012 nicht mehr für die WLAN-Funktion bei diesem Produkt gültig und kann daher ignoriert werden, selbst wenn es noch auf dem Produkt angebracht ist.

© 2012 Nokia. Alle Rechte vorbehalten.

Nokia, Nokia Connecting People und das Nokia Original Accessories-Logo sind Marken oder eingetragene Marken der Nokia Corporation. Nokia tune ist eine Tonmarke der Nokia Corporation. Andere in diesem Handbuch erwähnte Produkt- und Firmennamen können Marken oder Handelsnamen ihrer jeweiligen Inhaber sein.

Der Inhalt dieses Dokuments darf ohne vorherige schriftliche Genehmigung durch Nokia in keiner Form, weder ganz noch teilweise, vervielfältigt, weitergegeben, verbreitet oder gespeichert werden. Nokia entwickelt seine Produkte ständig weiter. Nokia behält sich das Recht vor, ohne vorherige Ankündigung an jedem der in dieser Dokumentation beschriebenen Produkte Änderungen und Verbesserungen vorzunehmen.



Oracle and Java are registered trademarks of Oracle and/or its affiliates.

The Bluetooth word mark and logos are owned by the Bluetooth SIG, Inc. and any use of such marks by Nokia is under license.

Dieses Produkt ist im Rahmen der MPEG-4 Visual Patent Portfolio License lizenziert (i) für den persönlichen und nicht kommerziellen Einsatz in Verbindung mit Informationen, die von einem Verbraucher in Übereinstimmung mit dem MPEG-4 Visual Standard persönlich und nicht kommerziell erstellt wurden, und (ii) für den Einsatz in Verbindung mit MPEG-4-Videos, die von einem lizenzierten Videoanbieter zur Verfügung gestellt wurden. Es wird weder implizit noch explizit eine Lizenz für andere Einsatzzwecke gewährt. Weitere Informationen, inklusive solcher zur Verwendung für Werbezwecke sowie für den internen und kommerziellen Einsatz, erhalten Sie von MPEG LA, LLC. Siehe <http://www.mpegla.com>.

In dem nach geltendem Recht größtmöglichen Umfang sind Nokia oder seine Lizenzgeber unter keinen Umständen verantwortlich für jedweden Verlust von Daten oder Einkünften oder für jedwede besonderen, beiläufigen, Folge- oder mittelbaren Schäden, wie auch immer diese verursacht worden sind.

Der Inhalt dieses Dokuments wird so präsentiert, wie er aktuell vorliegt. Soweit nicht durch das anwendbare Recht vorgeschrieben, wird weder ausdrücklich noch konkludent irgendeine Garantie oder Gewährleistung für die Richtigkeit, Verlässlichkeit oder den Inhalt dieses Dokuments übernommen, einschließlich, aber nicht beschränkt auf die stillschweigende Garantie der Marktauglichkeit und der Eignung für einen bestimmten Zweck. Nokia behält sich das Recht vor, jederzeit ohne vorherige Ankündigung Änderungen an diesem Dokument vorzunehmen oder das Dokument zurückzuziehen.

Das Rückentwickeln (Reverse Engineering) jeglicher auf dem Gerät befindlicher Software ist in dem nach geltendem Recht größtmöglichen Umfang untersagt. Sofern dieses Benutzerhandbuch Einschränkungen der Zusicherungen, Gewährleistungen, Schadenersatz- und Haftungsverpflichtungen von Nokia enthält, gelten derartige Einschränkungen gleichfalls für jegliche Zusicherungen, Gewährleistungen, Schadenersatz- und Haftungsverpflichtungen der Lizenzgeber von Nokia.

Die Verfügbarkeit von Produkten, Funktionen, Programmen und Diensten kann je nach Region unterschiedlich sein. Weitere Informationen erhalten Sie von Ihrem Nokia Händler oder Diensteanbieter. Dieses Gerät kann Komponenten, Technik oder Software enthalten, die den Exportgesetzen und -bestimmungen der USA oder anderer Länder unterliegen. Eine gesetzeswidrige Abweichung ist untersagt.

Nokia übernimmt keine Garantie oder Gewährleistung noch irgendeine Verantwortung für die Funktionsfähigkeit, den Inhalt oder Endbenutzersupport für mit Ihrem Gerät gelieferte Drittanbieterprogramme. Durch die Nutzung der Programme akzeptieren Sie, dass die Programme wie besehen zur Verfügung gestellt werden. Nokia übernimmt keine Zusicherung oder Gewährleistung noch irgendeine Verantwortung für die Funktionsfähigkeit, den Inhalt oder Endbenutzersupport für mit Ihrem Gerät gelieferte Drittanbieterprogramme.

Die Verfügbarkeit der Nokia Dienste kann je nach Region unterschiedlich sein.

HINWEIS ZU FCC/INDUSTRY CANADA

Dieses Gerät erfüllt die Bestimmungen von Teil 15 der FCC-Regeln und die von der Industry Canada-Lizenz ausgenommenen RSS-Standards. Der Betrieb ist nur zulässig, wenn die folgenden beiden Bedingungen erfüllt sind: (1) Dieses Gerät darf keine schädlichen Interferenzen erzeugen und (2) Dieses Gerät muss empfangene Interferenzen aufnehmen, auch wenn diese zu Betriebsstörungen führen können. Ihr Mobiltelefon kann Störungen im Fernsehen oder Radio verursachen (wenn beispielsweise ein Mobiltelefon in der Nähe eines Empfangsgeräts verwendet wird). Wenn Sie diesbezüglich Unterstützung benötigen, wenden Sie sich an die zuständige Dienststelle vor Ort. Jegliche Änderungen oder Modifikationen, die nicht ausdrücklich von Nokia genehmigt wurden, könnten die Berechtigung des Benutzers zum Betrieb dieses Geräts aufheben.

/Ausgabe 3.1 DE

Index

A

Akku	139
— aufladen	13, 14
— Einsetzen	10
— Energie sparen	32
Akku laden	139
Aktivieren/deaktivieren	15
Aktualisierungen	
— Programme	114
Anklopfen	42
Anrufe	48
— beschränken	50
— einschränken	49
— Internet	47
— Internetanrufe	46
— Notfall	140
— tätigen	40, 42
— Telefonkonferenz	44
— Videoanrufe	43
— weiterleiten	49
— zuletzt gewählt	47
Anrufe sperren	49
Anrufe weiterleiten	49
Antennen	17
Armband	18
Audiomitteilungen	57, 59
Aufgaben	109
Aufladen des Akkus	13, 14
Aufladen über USB	13, 14
aufnehmen	
— Anrufe	48
— Sounds	89
— Videos	76

B

Bedienungsanleitung	19
Besprechungen	108, 110
Besprechungsanfragen	65

Bilder

— kopieren	120, 134
— senden	132
Blogs	68
Bluetooth	130, 131, 132, 133
Browser	
— Siehe <i>Internet-Browser</i>	
Bus & Bahn	97, 98

C

Cache-Speicher	66
Chat (Chat-Funktion)	113
Chat-Dienste (IM)	113

D

Dateimanagement	115, 116, 117
Datenverbindungen	135
— Bluetooth	130
— Kosten	124
— Paketdaten	124
Datum und Uhrzeit	105, 106
Diaschau	82
Downloads	39
— Themen	35
Drucken	82

E

Einschalten/Ausschalten	15
Einstellungen	
— Sprache	61
— wiederherstellen	33
— Zugangspunkte	123
Entschlüsselung	122
Exchange ActiveSync	62

F

Fahren	
— Ansichten ändern	94
— Kartenansicht	94
— navigieren	93
— Routen für Autofahrer	93, 94

— Routen planen	95
— Sprachführung	94
Favoriten	54
Feeds, Nachrichten	68
Fernsperre	121, 122
Filme	81
Foto-Editor	81
Fotos	80
— anzeigen	77, 78
— Anzeigen auf einem Fernsehgerät	83
— Aufnehmen	73, 75
— bearbeiten	81
— drucken	82
— freigeben	71, 77, 80
— kopieren	16, 80
— organisieren	79
— senden	76
— Senden	129
— Standortdaten	74
— Siehe <i>Fotos</i>	
Freigabe, online	71, 77, 80
Freisprecheinrichtung	18

G

Geburtstage	110
Gerätesperre	121, 122
GPS (Global Positioning System)	102, 103

H

Headset	19
Hilfe	19
Hintergrund	36

I

IMEI-Nummern	136
Inhalte kopieren	15, 16, 80, 84, 87, 120, 134
Inhalte sichern	116
Inhalte übertragen	87, 120, 134
Installieren, Programme	118
Internet	

Siehe *Internet-Browser*

Internetanrufe	46, 47
Internet-Browser	66, 68
— Cache-Speicher	66
— Durchsuchen von Seiten	66
— Lesezeichen	67
Internetverbindung	123

J

Jahrestage	110
Java-Programme	118

K

Kabelverbindung	80, 134
Kalender	72, 107, 108, 109, 110
Kamera	73
— Aufnehmen von Fotos	73
— Fotos aufnehmen	75
— Fotos senden	76
— Fotos übertragen	77
— Standortdaten	74
— Videoclips aufnehmen	76
— Videos übertragen	77
Karten	92
— Ansichten ändern	101
— Anzeigen gespeicherter Orte	103
— Favoriten	104
— Freigeben von Standorten	104
— Gehen von Routen	96, 97
— Karten herunterladen	100
— melden	105
— navigieren	93, 94, 96, 97
— Orte speichern	103
— Orte suchen	99
— Reiseführer	101
— Routen für Autofahrer	93
— Sprachführung	97
— Standortermittlung	102
— stöbern	98
— Synchronisation	104
— Verkehrsinformationen	95

— Wetter	102
Klingeltöne	34, 41, 55
Kontakte	53, 56
— bearbeiten	53
— bei sozialen Netzwerken	70, 72
— Bilder	55
— Favoriten	54
— Gruppen	56
— hinzufügen	53
— Klingeltöne	55
— kopieren	16, 120
— senden	55, 129, 132
— speichern	53
— suchen	40
— Synchronisation	57, 119
— Widgets	38, 54
Kurzmitteilungen	57
Kurzwahl	45

L

Lautlos (Profil)	34
Lautsprecher	18, 40
Lautstärkeregler	18
Lesezeichen	67
Lizenzen	88

M

Mail	61, 62, 65
— Anhänge	65
— Einrichtung	63
— erstellen	65
— lesen und beantworten	63
— Mailbox	63
— senden	65
— Widgets	66
Siehe <i>Mail</i>	
Mailbox	
— Sprache	48
Massenspeicher	117
Meine Karte	55
Menüs	38

Microsoft Communicator Mobile	113
Mitteilungen	57, 59
— Audio	59
— Gespräche	60
— senden	57, 58
MMS (Multimedia Message Service)	57
Multimedia-Mitteilungen	57
Multitasking	24
Musik	85, 87, 89
— Wiedergabelisten	86

N

Nachrichten-Feeds	68
NFC	127, 129, 130
NFC (Near Field Communication)	128, 129
Nokia Dienste	57
Nokia Mail	61, 62
Nokia Musik	88
Nokia Serviceinformationen	136
Nokia Store	
— herunterladen	39
— kaufen	39
Nokia Suite	20, 88
Nokia Sync	120
Notizen	112
Notrufe	140

O

Office-Programme	111, 112
Offline-Profil	31

P

Personalisieren des Mobiltelefons	34, 35, 36, 37, 38
PIN-Codes	136
Positionsdaten	71
Positionsinformationen	102, 103
Posteingang, Mitteilungen	59
Profile	34, 35
— erstellen	35

— Offline	31
— personalisieren	34
— Personalisieren	35
Programme	24, 38, 114, 118
PUK-Codes	136

Q

Quickoffice	111
-------------	-----

R

Radio	90, 91
Rauschunterdrückung	10
RDS (Radio Data System, Radiodatenstystem)	91
Rechner	112
Reiseführer	101

S

Schnellzugriffe	20, 23, 37, 38, 54
Sensoreinstellungen	41
Sicherheitscode	121, 136
Sichern von Inhalten	80
Signallicht	30
SIM-Karte	56
— Einsetzen	10
SMS (Short Message Service)	57
Social-Networking-Dienste	71, 72
Software	118
Software-Updates	114, 115
Soziale Netzwerke	69, 70, 72
Speicher	115, 123
— leeren	118
Speicherkarte	12, 117
Sperrcode	121, 136
Sperre des Mobiltelefons	121, 122
Sperren	
— Bildschirm	17
— Geräte	133
— Remote	122
— Tasten	17
— Telefon	121, 122

Sprachanrufe	
— Siehe <i>Anrufe</i>	
Sprachbefehle	46
Spracheinstellungen	61
Standortdaten	68, 71, 74, 103
Standortinformationen	110
Standortinfos	102
Startansicht	23, 35, 36, 37, 38, 54, 66
Startbildschirm	37
Statusaktualisierungen	70, 71
suchen	
— Kontakte	40
— Radiosender	91
Suchen	31
Support	19, 136
Symbole	28, 29, 30
Synchronisation	57, 119, 120

T

Taschenlampe	30
Tastatur	24
Tastenfeld	26
Tastensperre	17
Tasten und Komponenten	8, 9
Telefon	
— Einrichtung	15
Telefonbuch	
— Siehe <i>Kontakte</i>	
Telefonumschaltung	16, 120
Texteingabe	24, 25, 26, 27, 28
Themen	35
Töne	
— personalisieren	34
Touchscreen	10, 21, 24, 26
TV	
— Fotos und Videos anzeigen auf	83

U

Übertragen von Inhalten	16, 80, 84
Uhr	105, 106, 107
UKW-Radio	90, 91

UKW-Sender	89
Updates	
— Mobiltelefonsoftware	114
— Mobiltelefon-Software	114, 115
Urheberrechtsschutz	88
Ursprüngliche Einstellungen, wiederherstellen	33
USB-Verbindung	80, 134, 135

V

Verbindungen	135
Verschlüsselung	122
Verwaltung digitaler Rechte (Digital Rights Management, DRM)	88
Videoanrufe	43, 44
Videos	83
— ansehen	77, 78
— Anzeigen auf einem Fernsehgerät	83
— aufnehmen	75, 76
— bearbeiten	81, 82
— freigeben	51, 52, 71, 77, 80
— kopieren	16, 80, 84, 120, 134
— senden	76, 129, 132
— Standortdaten	74
— wiedergeben	84
Virtuelle Tastatur	24, 26
Visitenkarten	55, 132
Vorlesefunktion	60
VPN (Virtual Private Network)	127

W

Webfeeds	68
Wecker	105, 106
Weltzeituhr	107
Wetter	102
Widgets	37, 38, 54, 66
Wiedergabelisten	86
Wiederherstellen von Einstellungen	33
Wi-Fi	126
WLAN	125
Wörterbuch	112

Z

ZIP-Dateien	113
Zugriffscodes	136