

Nokia C7-00 用戶指南

目錄

安全規則 5

開始使用 7

按鍵和組件 7

插入 SIM 卡及電池 9

插入記憶卡 11

充電 12

將手機開機或關機 13

第一次使用您的手機 14

從舊手機複製連絡人或相片 14

鎖定或解鎖按鍵和螢幕 15

天線位置 15

變更通話、歌曲或影片的音量 16

繫上手機吊飾 16

耳機 17

使用手機中的用戶指南 17

在電腦上安裝 Nokia 電腦端套件 17

基本使用 18

使用工具列 18

觸控螢幕動作 18

使用捷徑 21

在開啟的應用程式之間切換 21

編寫文字 22

螢幕指示符號 27

設定手機在有未接來電或未讀訊息時閃爍 28

手電筒 28

搜尋手機和網際網路 29

離線使用手機 29

延長電池壽命 29

還原原始設定 31

個人化 31

操作模式 31

變更佈景主題 32

首頁畫面 33

組織應用程式 35

下載遊戲、應用程式或其他項目 36

電話 36

撥打電話號碼 36

在通話期間開啟擴音器 36

從撥號器選取一位連絡人 37

翻轉以將手機靜音 37

撥號給連絡人 38

接聽來電等待的來電 38

進行視訊通話 39

接聽視訊通話 39

拒絕視訊通話 40

撥打會議通話(系統服務) 40

撥打您最常使用的號碼 41

使用語音撥打電話給連絡人 41

使用網際網路撥打電話 42

撥打最後撥打的號碼 43

錄製手機對話 43

檢視您的未接來電 43

撥號至您的語音信箱 43

將來電轉接至語音信箱或另一個電話號碼 43

僅允許撥出特定的號碼 44

通訊錄 44

關於通訊錄 44

儲存電話號碼和郵件位址 45

儲存已接來電或已收訊息的號碼 45

與最重要的人士快速連絡 45

將重要的連絡人加入至首頁畫面 46

為連絡人設定鈴聲 46

為連絡人加入圖片 46

使用我的名片傳送您的連絡資訊 47

建立連絡人群組 47

傳送訊息給群組 47

將連絡人從 SIM 卡複製到手機 48

將您的連絡人備份至 Nokia 服務 48

訊息 48

關於訊息 48

傳送訊息 48

傳送訊息給連絡人 49

| | | | |
|------------------------|-----------|----------------|-----------|
| 傳送聲音訊息 | 49 | 從相機直接分享相片或影片 | 63 |
| 閱讀收到的訊息 | 50 | 您的相片和影片 | 64 |
| 檢視會談 | 50 | 多媒體資料 | 64 |
| 聆聽簡訊 | 51 | 編輯您拍攝的相片 | 66 |
| 變更編寫語言 | 51 | 影片編輯器 | 67 |
| 郵件 | 51 | 列印您拍攝的相片 | 68 |
| 關於郵件 | 51 | 在電視上檢視相片和影片 | 68 |
| 關於 Exchange ActiveSync | 52 | 影片與電視 | 69 |
| 加入信箱 | 52 | 影片 | 69 |
| 閱讀收到的郵件 | 53 | 音樂與聲音 | 70 |
| 傳送郵件 | 54 | 音樂播放機 | 70 |
| 回覆會議要求 | 54 | 受保護的內容 | 72 |
| 從首頁畫面開啟郵件 | 55 | 錄製聲音 | 73 |
| 網際網路 | 55 | FM 收音機 | 73 |
| 關於網路瀏覽器 | 55 | 地圖 | 75 |
| 瀏覽網路 | 55 | 關於地圖應用程式 | 75 |
| 加入書籤 | 56 | 導航至您的目的地 | 75 |
| 訂閱網路收取點 | 56 | 尋找和檢視位置 | 80 |
| 允許網站使用您的位置資訊 | 57 | 儲存並分享地點 | 84 |
| 瀏覽網站時出現無法閱讀的字元 | 57 | 回報錯誤的地圖資訊 | 85 |
| 社交網路 | 57 | 時間管理 | 86 |
| 關於社交網路 | 57 | 時鐘 | 86 |
| 在同一檢視中查看好友的狀態更新 | 58 | 行事曆 | 88 |
| 在社交網路服務中發表您的狀態 | 58 | Office | 91 |
| 連結您的線上朋友與連絡人清單 | 58 | Quickoffice | 91 |
| 在首頁畫面中查看朋友的狀態更新 | 59 | 讀取 PDF 文件 | 91 |
| 上傳相片或影片至服務 | 59 | 使用計算機 | 92 |
| 在狀態更新中分享您的位置 | 59 | 編寫備註 | 92 |
| 與社交網路服務的朋友連絡 | 60 | 將中文翻譯成英文 | 92 |
| 在手機行事曆中加入活動 | 60 | 開啟或建立壓縮檔 | 93 |
| 相機 | 60 | 與同事聊天 | 93 |
| 關於相機 | 60 | 手機管理 | 93 |
| 拍攝相片 | 60 | 隨時更新手機軟體及應用程式 | 93 |
| 將位置資訊儲存至您的相片和影片 | 61 | 管理檔案 | 95 |
| 在黑暗中拍攝相片 | 62 | 釋放手機記憶體 | 97 |
| 相片與影片祕訣 | 62 | | |
| 錄製影片 | 63 | | |
| 傳送相片或影片 | 63 | | |

| | |
|-------------------|------------|
| 管理應用程式 | 97 |
| 同步處理內容 | 98 |
| 在手機間複製連絡人或圖片 | 99 |
| 保護您的手機 | 99 |
| 準備回收手機 | 101 |
| 連線方式 | 101 |
| 連線安全 | 101 |
| 手動選取系統 | 101 |
| 網際網路連線 | 102 |
| 掌握您的數據流量 | 103 |
| 無線區域網路 | 103 |
| VPN 連線 | 105 |
| NFC (近距離無線通訊技術) | 105 |
| 藍牙 | 107 |
| USB 資料傳輸線 | 110 |
| 關閉網路連線 | 112 |
| 尋求更多協助 | 112 |
| 支援 | 112 |
| 密碼 | 112 |
| Nokia 原廠配件 | 113 |
| 關於配件的實用提示 | 113 |
| 電池 | 113 |
| 產品與安全資訊 | 114 |
| 索引 | 121 |

安全規則

請閱讀下列簡明的使用原則。違反這些規定可能會導致危險或觸法。如需詳細資訊，請參閱完整的用戶指南。

在限制的區域請關機



在禁止使用手機，或者使用手機可能會造成干擾或危險的地方，例如在飛機上、醫院或接近醫療儀器、加油站、化學物質或爆破區域，請關閉本裝置。在限制區域中請遵守所有規定指示。

行車安全第一



請遵循所有當地法律。行車途中務必專心駕駛，不要分心做其他事情。行車安全為首要顧慮。

干擾



所有的無線裝置都可能會受到干擾，並影響其效能。

使用合格的維修服務



唯有合格的服務人員，才能安裝或維修本產品。

電池、充電器與其他配件



請只搭配 Nokia 所認可的電池、充電器及其他配件來使用本裝置。請勿連接不相容的產品。

將您的裝置保持乾燥



您的裝置無法防水。請保持乾燥。

玻璃零件



此裝置的螢幕是由玻璃製成。若裝置掉落於堅硬的表面上或受到嚴重衝擊，可能會導致玻璃破裂。若發生玻璃破裂的情形，請勿觸摸玻璃零件或試圖從本裝置取出玻璃碎片。在合格的維修人員更換玻璃之前，請停止使用此裝置。

保護您的聽力



為避免對聽力可能造成的損害，請勿長時間以高音量聆聽。將裝置拿到耳朵旁邊且使用擴音器時，應特別注意音量。

開始使用

按鍵和組件

頂端



- 1 Micro-USB 插孔 
- 2 充電指示燈
- 3 Nokia AV 插孔 (3.5 mm)
- 4 電源鍵 

正面



- 1 耳機
- 2 通話鍵
- 3 麥克風
- 4 功能表鍵
- 5 結束鍵
- 6 正面相機

側邊

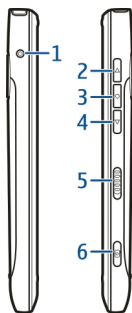

- 1 充電器插孔
- 2 音量提高/放大鍵
- 3 語音鍵
- 4 音量降低/縮小鍵
- 5 按鍵鎖定開關
- 6 相機鍵 

背面

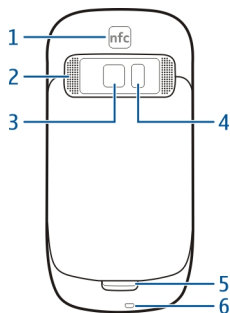

- 1 NFC 區域
- 2 擴音器
- 3 背面相機
- 4 相機閃光燈
- 5 次要麥克風
- 6 腕帶或吊飾孔

觸控螢幕

若要控制手機，請使用指尖輕輕地觸碰螢幕。如果您使用指甲，螢幕並不會有所回應。

如果您的指尖冰冷，則螢幕可能無法回應您的觸控。

！重要：請只搭配 Nokia 所認可的手寫筆來使用本裝置。使用其他手寫筆可能會導致本裝置的保固失效，並可能會損壞觸控螢幕。請避免刮傷觸控螢幕。請勿在觸控螢幕上使用原子筆、鉛筆或其他尖銳物品。

噪音消除

如果您在吵雜的環境中撥打電話，手機會過濾背景噪音以確保您的聲音品質，讓線路另一端的人能夠聽清楚。

使用擴音器或耳機時，無法使用噪音消除功能。

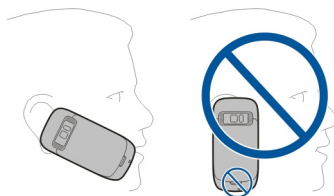

為了達到最佳噪音消除效果，使用時，請將裝置的耳機靠在您的耳朵旁，並讓主要麥克風朝向您的嘴巴。請勿遮住手機背面的次要麥克風。

插入 SIM 卡及電池

！請注意：您的裝置並不支援 5 伏特的 SIM 卡。

！重要：本裝置的設計僅適用於標準 SIM 卡 (見附圖)。使用不相容的 SIM 卡可能會損壞卡片和裝置，並造成卡片中所儲存的資料損毀。若要使用具有 mini-UICC 轉接卡的 SIM 卡，請先向系統業者查詢。



請依照指示小心操作，以免損壞背面外殼。

1 將背面外蓋釋放按鈕往手機底部的方向拉動，然後取下外蓋。

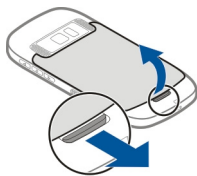

- 2 如果電池已插入，請將電池取出。

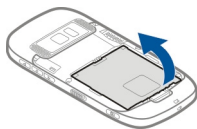

- 3 插入 SIM 卡。請確認卡片的接觸區域面向上。
推入 SIM 卡，直到其固定卡住。

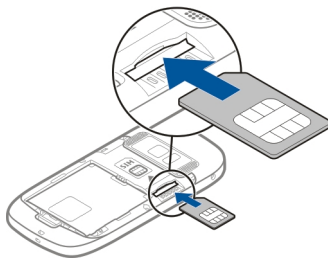

- 4 將電池的接觸點對準電池座，並插入電池。

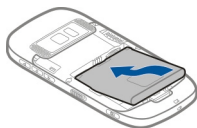

- 5 若要裝回背面外殼，請將上方的固定鉤對準凹槽，然後向下按壓直到外殼卡入定位為止。

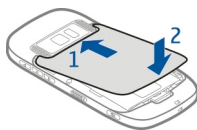

插入記憶卡

請僅搭配 Nokia 所認可的相容 microSD 及 microSDHC 卡來使用本裝置。不相容的記憶卡可能會損壞記憶卡和裝置，並造成記憶卡中所儲存的資料損毀。

！重要：當應用程式正在使用記憶卡時，請勿取出記憶卡。取出記憶卡可能會損壞記憶卡和裝置，並造成記憶卡中所儲存的資料損毀。



請將所有記憶卡放在孩童接觸不到的地方。

- 1 將手機關機。
- 2 將背面外蓋釋放按鈕往手機底部的方向拉動，然後取下外蓋。

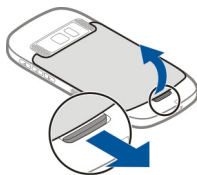

- 3 如果電池已插入，請將電池取出。

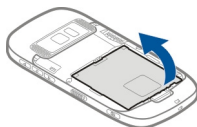

- 4 將相容的記憶卡插入插槽。確認卡片的接觸點朝下。



- 5 推入記憶卡直到其固定卡住。
- 6 放回電池並蓋上背面外殼。確認外殼已正確關上。

您可以錄製高畫質影片。如果您使用記憶卡來儲存錄製的影片，為了獲得最佳效能，請使用由知名廠商生產的高速、高品質 microSD 卡。建議使用的 microSD 卡為 Class 4 (32Mbit/s, 即 4MB/s) 或更高等級。

取出記憶卡

- 1 將手機關機。
- 2 取下手機的背面外殼。
- 3 如果電池已插入，請將電池取出。
- 4 推入卡片直到鬆開為止，然後將卡片拉出來。

充電

為電池充電

電池出廠時已部分充電，但是在您首次將手機開機前可能仍需要為電池重新充電。

如果手機顯示電量過低，請執行下列操作：

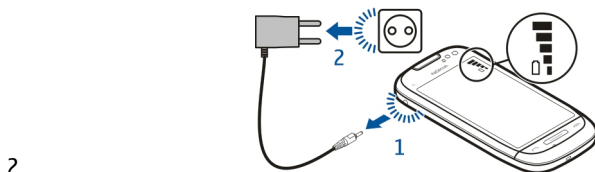
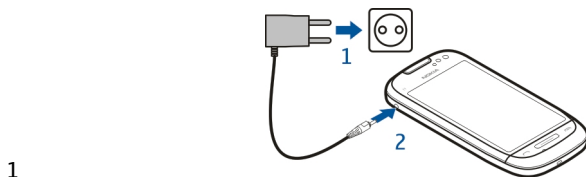

充電的時間長短沒有限制，而且充電時您仍可使用手機。

若電池電力已完全耗盡，可能要等幾分鐘後才會顯示充電指示符號，或者您才能夠撥打電話。

祕訣： 您也可以使用相容的 USB 充電器為電池充電。

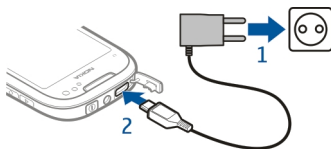

使用 USB 為電池充電

您是否曾經電量不足，身邊卻沒有充電器可使用？您可以使用相容的 USB 傳輸線將手機連接至相容的裝置上，例如電腦。

當沒有電源插座可用時，您可以使用 USB 充電。裝置充電期間還是可以傳輸資料。USB 充電的效率有很大的差異，可能需要很長的時間才會開始充電，然後裝置才會開始運作。

手機在充電期間仍然可以使用。

若要避免損壞充電器接頭，在連接或中斷連接充電器纜線時請小心。

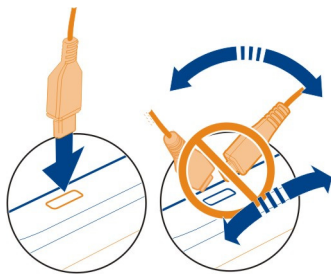

將手機開機或關機

開機

按住電源鍵  直到手機震動為止。

關機

按住電源鍵 .



第一次使用您的手機

開始使用手機 – 從您的舊手機複製通訊錄、訊息以及更多其他內容。第一次將手機開機時，手機會引導您進行基本操作。您也可以訂閱 **My Nokia** 服務以接收實用的祕訣和提示，讓您的手機發揮最大功能。

若要開始一項操作，請選取✓。若要略過一項操作，請選取✗。

若要使用 **Nokia** 服務，請建立一個諾基亞會員帳號。您必須有網際網路連線。如需可能產生之費率的相關資訊，請洽詢您的系統服務提供商。如果您無法連線至網際網路，您也可以稍後再建立帳號。

如果您已經擁有諾基亞會員帳號，請輸入您的使用者名稱和密碼，然後選取✓。

祕訣：忘記密碼？您可以要求系統以郵件或簡訊的方式將密碼傳送給您。

請使用手機轉換應用程式來複製您的內容，例如：

- 通訊錄
- 訊息
- 相片
- 影片

當您設定郵件帳號時，您可以設定讓收件匣顯示在首頁畫面上，這樣您就可以輕鬆檢查郵件。

如果您在設定手機時需要撥打緊急通話，請按通話鍵。

從舊手機複製連絡人或相片

想要從您舊的 **Nokia** 手機複製重要資訊，並且能快速開始使用新手機嗎？使用手機轉換應用程式即可免費複製如通訊錄、行事曆項目及相片到您的新手機中。

您的舊手機必須支援使用藍牙。



- 1 選取 > 設定 > 連線方式 > 資料傳輸 > 手機轉換。
- 2 從清單中選取您的舊手機，然後將手機配對。兩部手機上的藍牙都必須開啟。
- 3 如果另一部手機要求輸入密碼，請在兩部手機輸入密碼。
密碼只會用於目前的連線，所以您可以自行定義。部分手機的密碼是固定的。如需詳細資訊，請參閱另一部手機的用戶指南。
- 4 選取您想要複製的項目，然後選取確定。

祕訣：您也可以使用手機轉換應用程式，以便稍後從其他手機複製內容。

鎖定或解鎖按鍵和螢幕

要避免放在口袋或手提袋內的手機誤撥電話，可鎖定手機的按鍵與螢幕。

滑動鎖定鍵。



祕訣：若要取消鎖定，您也可以按功能表鍵，然後選取解鎖。

設定自動鎖定按鍵和螢幕

- 1 選取 > 設定，然後選取手機 > 螢幕顯示 > 螢幕保護/鍵盤鎖逾時。
- 2 定義要自動鎖定按鍵和螢幕的時間長度。

天線位置

使用天線時，請不要觸碰天線區域。接觸天線會影響通話品質，並可能會因在操作時消耗更多電量而導致電池壽命縮短。



天線區域為反白顯示。

變更通話、歌曲或影片的音量

使用音量鍵。

您可以在通話期間或使用應用程式時變更音量。

有了內建擴音器，您就不需將手機拿到耳朵旁講電話或聽電話，只要放到靠近自己的地方即可。

在通話期間開啟或關閉擴音器

選取  或 。

繫上手機吊飾

將手機吊飾穿過吊飾孔，然後拉緊。

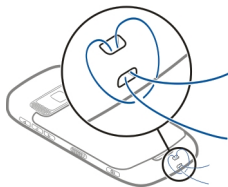

耳機

您可以將相容的耳機或聆聽用耳機連接至手機。

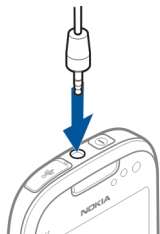

使用手機中的用戶指南

? 本手機已內建用戶指南。隨身攜帶，需要時可立即派上用場。選取  > 用戶指南。

從應用程式中開啟用戶指南

選取  > 用戶指南。並非所有應用程式皆可使用。

在用戶指南中搜尋

當用戶指南開啟時，請選取  > 搜尋，並在搜尋欄位中輸入一個字母或一個單字。

從用戶指南開啟應用程式

在主題中選取應用程式連結。

若要切換回用戶指南，請按住功能表鍵，向左或向右滑動，然後選取用戶指南。

在說明文字結尾可能有相關主題的連結。

在電腦上安裝 Nokia 電腦端套件

使用 Nokia 電腦端套件電腦應用程式，您可以管理手機中的內容，並將手機內容與相容電腦保持同步。您也可以使用最新的軟體更新您的手機，並且下載地圖。

本操作可能需要使用網際網路連線。如需資料傳輸費率的相關資訊，請洽詢您的系統服務提供商。

請從 www.nokia.com/nokiasuite 網站將最新版本的 Nokia 電腦端套件下載至您的電腦。

使用手機安裝 Nokia 電腦端套件

1 使用相容的 USB 傳輸線連接手機和電腦。

如果您的電腦使用的是 Windows XP 或 Windows Vista 作業系統，請將手機的 USB 模式設定為大型記憶體。若要在手機上設定 USB 模式，請從通知區域向下滑動，然後選取  > 大型記憶體。

手機的大型記憶體和記憶卡在電腦上會顯示為卸除式磁碟。





- 2 如果安裝視窗沒有自動開啟，請在電腦上的檔案管理中找出並開啟您的手機，然後按兩下 Nokia 電腦端套件安裝檔案。
- 3 請依照電腦上顯示的指示進行操作。
- 4 安裝完成後，如果您的電腦使用的是 Windows XP 或 Windows Vista，請確認手機的 USB 模式是 Nokia 電腦端套件。

若要進一步了解 Nokia 電腦端套件，以及查看 Nokia 電腦端套件適用於哪些作業系統，請移至 www.nokia.com/nokiasuite。

基本使用

使用工具列

螢幕顯示底部的工具列可以協助您更輕鬆地瀏覽手機內容。

-  開啟主功能表。
-  撥打電話。
-  返回上一個檢視。
-  搜尋應用程式。
-  開啟選項功能表。

觸控螢幕動作

若要與使用者介面互動，請點擊或點擊並按住觸控螢幕。

開啟應用程式或其他螢幕元件

點擊應用程式或元件。

快速存取功能

點擊並按住項目。有可用選項的彈出式功能表就會開啟。

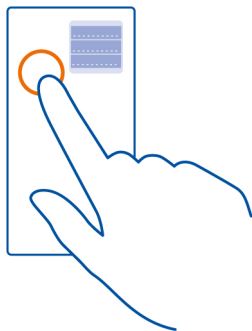

範例：若要傳送影像或刪除鬧鐘，請點擊並按住該影像或鬧鐘，然後從彈出式功能表中選取適當的選項。

拖曳項目

點擊並按住項目，然後將您的手指滑過螢幕。

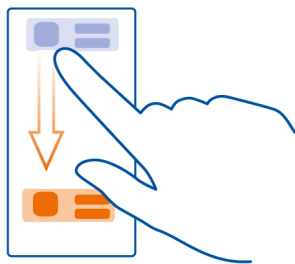

範例：您可以在首頁畫面上拖曳項目。

滑動

將手指放在螢幕上，然後慢慢地朝所要的方向滑動您的手指。

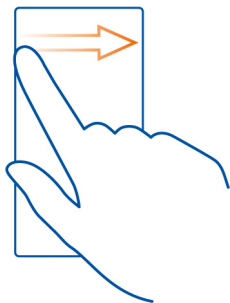

範例：若要切換至其他首頁畫面，請向右或向左滑動。

若要在清單或功能表中捲動，請用手指在螢幕上向上或向下快速滑動，再抬起手指。
若要停止捲動，請點擊螢幕。

放大和縮小

將兩根手指放在一個項目上 (例如地圖、圖片或網頁)，然後滑動分開或併攏手指。

祕訣：您也可以點擊項目兩次。

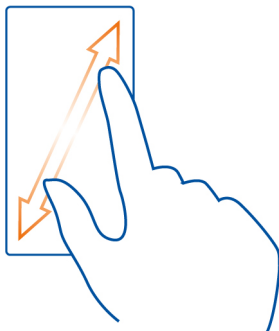

使用捷徑

例如，您不需要瀏覽長長的路徑，才能開啟或關閉網際網路連線，或將手機靜音。不論您在使用哪一個應用程式或檢視，您都可以在狀態功能表中直接存取這些設定。

從通知區域向下滑動。

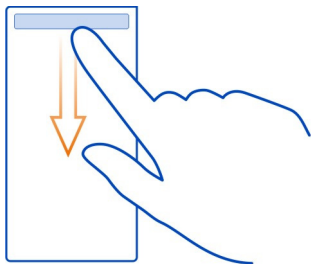

在狀態功能表中，您可以進行下列操作：

- 檢視未接來電或未讀取的訊息通知
- 將您的手機靜音
- 修改連線方式設定
- 檢視可用的 WLAN 連線，然後連線至 WLAN
- 管理藍牙連線

祕訣：聆聽音樂時，您可以從狀態區域快速存取音樂播放機。

在開啟的應用程式之間切換

您可以查看在背景中開啟的應用程式和工作，並在這些應用程式和工作之間切換。

按住功能表鍵，向左或向右滑動，並選取所要的應用程式。

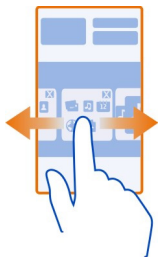

在背景中繼續執行應用程式會增加電池電力的消耗和記憶體的使用量。若要關閉沒有使用的應用程式，請選取 .

祕訣：若要關閉所有開啟的應用程式，請選取並按住工作切換程式，然後從彈出式功能表中選取全部關閉。

編寫文字

使用虛擬全鍵盤輸入文字

編寫語言為英文時使用虛擬鍵盤

若要啟動虛擬鍵盤，請選取一個文字輸入欄位。在橫向模式和直立模式中皆可使用虛擬鍵盤。

並非所有編寫語言皆可在直立模式中使用虛擬鍵盤。



- 1 虛擬鍵盤
- 2 關閉鍵 - 關閉虛擬鍵盤。
- 3 Shift 及 Caps Lock 鍵 - 在使用螢幕鍵盤輸入小寫字元時，可以讓您輸入大寫字元，反之亦然 (請在輸入字元前選取此鍵)。若要啟動 Caps Lock 模式，請選取該鍵二次。
- 4 字元種類 - 選取所要的字元種類，例如數字或特殊字元。
- 5 箭頭鍵 - 向左或向右移動游標。
- 6 空白鍵 - 插入空格。
- 7 輸入法功能表 - 啟動智慧文字輸入法，或變更編寫語言。
- 8 Enter 鍵 - 將游標移到下一列或下一個文字輸入欄位。其他功能則依當時的上下文而定。例如，在網路瀏覽器的網址欄位中，可以執行「移至」按鈕的功能。
- 9 退格鍵 - 刪除字元。

在虛擬鍵盤與直立模式中的鍵盤之間切換

選擇  > 字母及數字鍵盤或 QWERTY 鍵盤。

在字元中加入重音

選取並按住字元。

編寫語言為繁體中文時使用虛擬鍵盤

若要啟動虛擬鍵盤，請將手機側轉，然後選取文字輸入欄位。

虛擬鍵盤的配置可能會因編寫語言、輸入模式和您使用的字元範圍而有所不同。

設定預設的文字輸入模式

選取  > 設定，然後選取手機 > 觸控輸入 > 中文鍵盤輸入。



- 1 虛擬鍵盤
- 2 關閉 - 關閉虛擬鍵盤。
- 3 字母 - 輸入英文字母並隱藏符號建議。
- 4 字元種類 - 選取所要的字元種類，例如數字、特殊或重音字元。
- 5 箭號鍵 - 移動游標。
- 6 空白鍵 - 插入空白。
- 7 輸入法功能表 - 啟動智慧文字輸入法或變更編寫語言。
- 8 Enter - 將游標移到下一列或下一個文字輸入欄位。其他功能則依當時的上下文而定。例如，在網路瀏覽器的網址欄位中，可以執行「移至」按鈕的功能。
- 9 退格鍵 - 刪除字元。

中文手寫識別

若要使用中文手寫識別，手寫語言必須設定為「中文」。

選取編寫語言

選取  > 編寫語言。

啟動手寫模式

選取  > 手寫。

輸入字元

在輸入區域右上方寫下字元，並從顯示的候選字中選取。

輸入特殊字元

選取 *#，然後選取所要的字元。或者，依平常書寫的方式寫下字元，並從顯示的候選字中選取。

變更字元範圍

選取目前的字元範圍圖示，然後從下拉式清單中選取所要的字元範圍。

祕訣：在預設字元範圍內可以找到所有中文與英文字元 (**中**)。若只要輸入英文字母或數字，請選取 **AB** 或 **12#**。

使用手寫手勢

做出手勢 1 可以退格，手勢 2 可以輸入空格，手勢 3 可以換行。



使用虛擬鍵盤輸入文字

啟動虛擬鍵盤

您可以使用虛擬鍵盤輸入字元，就像使用傳統鍵盤一樣。

- 1 將手機轉為直立方向。
- 2 如果手寫模式已啟動，請選取  > 字母及數字鍵盤。

目前的文字輸入模式會表示在數字鍵上方。

切換文字輸入法

請選取文字輸入法指示符號，然後選取所要的文字輸入法。

可用的輸入法視手機的販售地點而定。

注音輸入法

注音符號及聲調符號以下表顯示：

| 按鍵 | 一次 | 兩次 | 三次 | 四次 | 五次 |
|----|----|----|----|----|----|
| 1 | ㄅ | ㄆ | ㄇ | ㄋ | |
| 2 | ㄉ | ㄊ | ㄋ | ㄌ | |
| 3 | ㄍ | ㄎ | ㄏ | | |
| 4 | ㄏ | ㄏ | ㄏ | | |
| 5 | ㄏ | ㄏ | ㄏ | ㄏ | |
| 6 | ㄏ | ㄏ | ㄏ | | |
| 7 | ㄏ | ㄏ | ㄏ | ㄏ | |
| 8 | ㄏ | ㄏ | ㄏ | ㄏ | |
| 9 | ㄏ | ㄏ | ㄏ | ㄏ | ㄏ |
| 0 | 一 | ㄨ | ㄨ | | |
| * | | ㄨ | ㄨ | ㄨ | ㄨ |

輸入字元

- 若要輸入注音符號，請選取對應的按鍵及對應的次數。
- 若要插入聲調符號，請重複選取 *，直到所要的聲調符號顯示出來為止。
- 選取想要的字元或注音符號。

輸入詞組

- 若要輸入第一個字元的音節或注音縮寫，請選取對應的按鍵及對應的次數。
- 若要插入聲調符號做為分隔符號使用，請重複選取 *，直到所要的聲調符號顯示出來為止。
- 若要輸入第一個字元的音節或注音縮寫，請選取對應的按鍵及對應的次數。
- 需要的話，若要輸入所有詞組字元的音節或注音縮寫，請重覆以上步驟。
- 選取想要的詞組。

使用虛擬鍵盤啟動智慧文字輸入

智慧輸入法以內建的辭典為基礎，您可以在辭典加入新的單字。並非所有語言均可使用智慧文字輸入法。

- 選取  > 啟動智慧輸入。

- 若要編寫所要的單字，請使用 2-9 按鍵。選取每個按鍵一次以輸入每個字母。例如，若要在英文辭典已選取時編寫 Nokia，請選取 **6** 輸入 N、**6** 輸入 o、**5** 輸入 k、**4** 輸入 i 及 **2** 輸入 a。
每次選取按鍵，建議單字也會跟著改變。
- 如果單字不正確，請重複選取 * 直到顯示出正確的單字為止。如果單字不在在辭典中，請選取拼字，然後使用傳統文字輸入法模式輸入單字，並選取確定。
若在字詞後顯示 ? 字元，表示辭典中找不到您編寫的字詞。若要在辭典中新增單字，請選取 *，使用傳統文字輸入法模式輸入單字，然後選取確定。
- 若要插入空格，請選取 **0**。若要插入一般標點符號，請選取 **1**，然後重複選取 * 直到顯示出正確的標點符號為止。
- 開始編寫下一個單字。

關閉智慧文字輸入法

如果編寫語言是英文，請快速選取 **#** 兩次。

啟動使用虛擬鍵盤的傳統文字輸入法

如果編寫語言是英文，請快速選取 **#** 兩次。

輸入字元

- 重複選取數字鍵 (2-9)，直到顯示所要的字元。除了按鍵上可見的字元以外，還可以輸入更多其他字元。
- 如果下一個字母位於同一個按鍵上，請等到游標顯示或請將游標向前移動，之後才再次選取該按鍵。

插入空格

選取 **0**。

將游標移動至下一行

選取 **0** 三次。

定義編寫語言

選取  > 設定，然後選取手機 > 觸控輸入 > 編寫語言。

編寫時變更語言

選取  > 編寫語言。

調整識別手寫字元的速度

選取  > 設定，然後選取手機 > 觸控輸入 > 書寫速度。

可用的選項可能會因情況而不同。

螢幕指示符號

一般圖示



觸控螢幕及按鍵已鎖定。

有人曾嘗試撥打電話給您。

您有未讀的訊息。

如果訊息圖示正在閃爍，表示您的收件匣資料夾可能已經滿了。

您有錯過的行事曆活動。

鬧鐘已設定。

寄件匣資料夾中有等待傳送的訊息。

來電已轉接至另一個號碼。

手機已可開始進行網際網路通話。

數據通話已啟動。

藍牙和 USB 圖示

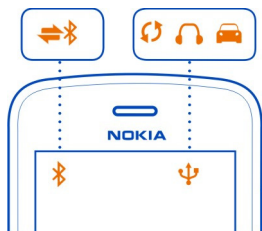

藍牙已開啟。

如果圖示正在閃爍，表示手機正在嘗試與其他裝置連線。

您的手機正在透過藍牙傳送資料。

USB 傳輸線已連接至您的手機。

手機正在進行同步處理。

相容的耳機已連接至您的手機。

相容的車用配件已連接至您的手機。

系統圖示

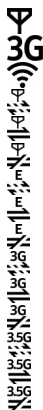
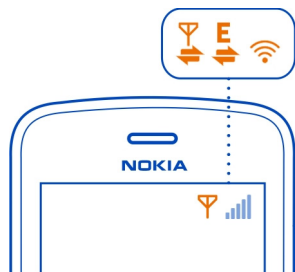

您的手機已連線至 GSM 系統。

您的手機已連線至 3G 系統。

WLAN 連線已開啟。

正在開啟或關閉 GPRS 數據連線。

GPRS 數據連線已開啟。

GPRS 數據連線已保留。

正在開啟或關閉 EGPRS 數據連線。

EGPRS 數據連線已開啟。

EGPRS 數據連線已保留。

正在開啟或關閉 3G 數據連線。

3G 數據連線已開啟。

3G 數據連線已保留。

正在開啟或關閉 HSPA 連線。

HSPA 數據連線已開啟。

HSPA 連線已保留。

設定手機在有未接來電或未讀訊息時閃爍

當手機的提示燈閃爍時，表示您有未接來電或收到新的訊息。

選取 **88** > 設定，然後選取手機 > 提示燈 > 提示燈。

手電筒

相機閃光燈可以當成手電筒使用。若要開啟或關閉手電筒，請滑動並按住按鍵鎖定開關兩秒鐘。

請勿使用手電筒直接照射任何人的眼睛。

搜尋手機和網際網路



探索您的手機和網際網路。您可以搜尋儲存在手機和網際網路上的郵件、連絡人、相片、音樂或應用程式。

選取 > 搜尋。

- 1 開始編寫搜尋單字，然後從建議的符合項目中選取。
- 2 若要在網際網路上搜尋，請由搜尋結果的尾端選取網際網路搜尋連結。您必須啟用網際網路連線。

祕訣：您可以在首頁畫面中加入搜尋 Widget。點擊並按住首頁畫面中的空白區域，接著選取 加入 **Widget**，然後從清單中選取搜尋 Widget。

離線使用手機

如果您不想撥打或接聽電話，離線操作模式啟動時您仍然可以存取行事曆、連絡人清單和離線遊戲。在禁止使用無線電話，或者使用無線電話可能會造成干擾或危險的地方，請將手機關機。

按電源鍵 ，然後選取離線。

當離線操作模式啟動時，與行動系統的連線就會關閉。手機與行動系統之間的所有無線電頻率訊號都會停止。如果您嘗試傳送訊息，則訊息會儲存在寄件匣資料夾中，當其他操作模式啟動後才會進行傳送。

您也可以在不插入 SIM 卡的情況下使用手機。將手機關機，然後取出 SIM 卡。當您再次開機時，就會啟動離線操作模式。

！重要：在離線操作模式中，您無法撥打或接聽任何通話，或任何在系統涵蓋範圍內才可使用的功能。您可能可以撥出裝置內建的官方緊急電話號碼。若要撥打電話，您必須先變更為另一個操作模式。

當離線操作模式啟動時，您仍可使用 WLAN 連線以閱讀郵件或瀏覽網際網路等。您也可以使用藍牙。

如果 NFC (近距離無線通訊技術) 已啟動，它在離線操作模式下仍然會啟動。若要關閉 NFC (近距離無線通訊技術)，請選取 > 設定，然後選取連線方式 > NFC > NFC > 關。



請務必遵守任何適用的安全規定。

延長電池壽命

如果您經常需要不斷地為手機充電，可以採取幾個步驟來減少手機的用電量。

- 請務必將電池完全充電。
- 當省電模式啟動時，手機設定 (例如系統模式及螢幕保護) 就會設定為最佳化。

啟動省電螢幕模式

按電源鍵 ，然後選取啟動省電模式。若要關閉省電螢幕模式，請按電源鍵 ，然後選取關閉省電模式。

關閉您不使用的應用程式

按住功能表鍵，滑動直到所要的應用程式顯示為止，然後選取 。

聲音、佈景主題和效果

- 將按鍵音等不必要的鈴聲設為靜音。
- 使用有線耳機，而不使用擴音器。
- 變更手機螢幕關閉前等候的逾時時間長度。

設定逾時的時間長度



選取  > 設定，然後選取手機 > 螢幕顯示 > 背景燈光持續時間。

啟動未使用的佈景主題和桌面圖案

選取  > 設定，然後選取佈景主題 > 一般。

若要變更桌面圖案，請在首頁畫面中選取  > 變更桌面圖案。

關閉背景動畫效果

選取  > 設定，然後選取佈景主題 > 一般 >  > 佈景主題效果 > 關。

降低螢幕亮度

選取  > 設定，然後選取手機 > 螢幕顯示 > 亮度。

關閉大時鐘螢幕保護

選取  > 設定，然後選取佈景主題 > 螢幕保護 > 無。

系統使用

- 如果您正在聆聽音樂或使用手機，但不想要撥打或接聽來電，請啟動離線操作模式。
- 降低手機檢查新郵件的頻率。
- 使用 WLAN 連線與網際網路連線，而不要使用行動數據 (GPRS 或 3G) 連線。
- 如果手機設定為同時使用 GSM 與 3G 系統 (雙系統模式)，搜尋 3G 系統時，手機就會使用較多的電量。

不需要時請關閉藍牙

從通知區域向下滑動，然後選取 。

讓手機停止掃描可用的 WLAN

從通知區域向下滑動，然後選取 。

只有當需要時建立行動數據 (3G 或 GPRS) 連線

若要關閉行動數據連線，請從通知區域向下滑動，然後選取 。

還原原始設定

如果您的手機無法正常使用，可以將某些設定重設回其原始值。



- 1 結束所有目前的通話和連線。
- 2 選取  > 設定，然後選取手機 > 手機管理 > 原廠設定 > 還原。
- 3 顯示提示時，請輸入鎖定密碼。

還原為原廠設定後，手機會關機並再次開機。這可能會需要比平常還要久的時間。

個人化

操作模式

關於操作模式

 選取  > 設定 > 操作模式。

正在等待電話，卻又不能讓手機發出鈴聲嗎？您的手機上有稱為操作模式的各種設定群組，您可以為不同事件和環境將操作模式個人化。您也可以建立您專屬的操作模式。

您可以用下列方式將操作模式個人化：

- 變更鈴聲和訊息提示聲。
- 變更鈴聲和按鍵音的音量。
- 將按鍵音和通知提示聲設為靜音。
- 啟動震動提示。
- 設定讓手機說出來電的連絡人姓名。

祕訣：想要快速存取操作模式嗎？您可以在首頁畫面中加入操作模式 Widget。

個人化您的鈴聲和其他提示聲

您可以為每一種操作模式設定個人化的手機鈴聲。

選取  > 設定 > 操作模式。

選取操作模式，然後選取個人化選擇以及想要的選項。

祕訣：若要從 Nokia 應用商店下載更多鈴聲，請選取下載聲音。如需詳細資訊，請移至 www.nokia.com/support。

祕訣：若要將音樂播放機內您喜愛的歌曲設定為鈴聲，請選取歌曲。

將您的手機靜音

無聲操作模式開啟時，所有的鈴聲和提示聲都會轉為靜音。例如當您在看電影或參與會議時，可以切換至此操作模式。

從通知區向下滑動，然後選取無聲。

變更為適合會議的操作模式

當會議操作模式啟動時，手機只會節制地發出一次嗶聲，而不會鈴聲大作。

按電源鍵 ，然後選取會議。

建立新操作模式

如何讓您的手機符合您在工作、學校或家中的使用需求？您可以依不同情況建立新的操作模式，並且為這些操作模式命名。

選取  > 設定 > 操作模式。

選取  > 新增，然後定義您的操作模式設定。

祕訣：您可以為操作模式特別設定鈴聲。選取鈴聲。

設定定時操作模式

您可以啟動一種操作模式直到設定的時間為止，之後再啟動之前使用的操作模式。

選取  > 設定 > 操作模式。

- 1 選取所要的操作模式，然後選取定時。
- 2 設定您所要的定時操作模式到期時間。

變更佈景主題

 佈景主題可讓您的手機煥然一新-變更外觀與色彩配置。

- 1 選取  > 設定 > 佈景主題。
- 2 選取一般，然後選取一個佈景主題。

祕訣：若要從 Nokia 應用商店下載更多佈景主題，請選取下載佈景主題。若要進一步了解 Nokia 應用商店，請移至 www.nokia.com/support 網站。

首頁畫面

關於首頁畫面

在首頁畫面中，您可以：

- 查看未接來電和已接收訊息的通知或指示符號
- 開啟您最喜愛的應用程式
- 控制應用程式，例如音樂播放機
- 加入不同功能的捷徑，例如編寫訊息
- 檢視您最喜愛的連絡人，並快速撥打電話或傳送訊息給這些連絡人

您可以使用多個首頁畫面，所以可以試著將工作及私人生活分別使用各自的首頁畫面。

首頁畫面是互動式的。若要快速查看您的行事曆，請選取日期。若要設定鬧鐘，請選取時鐘。

個人化首頁畫面

您是否想在首頁畫面的背景看見您喜愛的風景或家人的相片？您可以變更桌面圖案，並依照您的個人喜好分別重新排列每一個首頁畫面中的項目。

變更桌面圖案

點擊並按住首頁畫面中的空白區域，然後選取變更桌面圖案。

祕訣：從 Nokia 應用商店下載更多背景影像。如需詳細資訊，請瀏覽 www.nokia.com/support。

重新整理首頁畫面中的項目

點擊並按住項目，然後將項目拖曳到新位置。

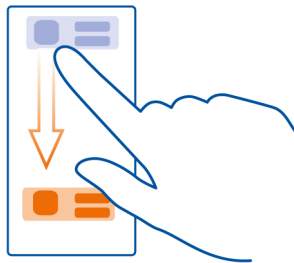

祕訣：您可以在不同的首頁畫面之間拖放項目。

加入新的首頁畫面

選取  > 新增一個首頁畫面。

在首頁畫面中加入 Widget

您可以在首頁畫面中加入稱為 **Widget** 的迷你應用程式，就可以快速查看您關心的資訊。

點擊並按住首頁畫面中的空白區域，從彈出式功能表中選取加入 **Widget**，然後選取一個 **Widget**。

Widget 可以強化相關應用程式的功能，還可能可以變更應用程式運作的方式。

秘訣： 您可以從 **Nokia** 應用商店下載更多 **Widget**。

使用服務或下載內容可能會傳輸大量的資料，並可能會產生資料傳輸費用。

部分首頁畫面 **Widget** 可能會自動連線至網際網路。若要防止自動連線，請關閉行動數據連線。從通知區域向下滑動，然後選取 .

從首頁畫面移除 Widget

選取並按住 **Widget**，然後選取 .

在首頁畫面中加入捷徑

您知道嗎？您可以為經常使用的應用程式和功能建立捷徑。您可以加入應用程式或動作 (例如編寫訊息) 的捷徑。

點擊並按住首頁畫面中的空白區域，從彈出式功能表中選取加入捷徑，然後選取應用程式或動作。

在首頁畫面之間切換

您可以設定一個以上的首頁畫面。例如，您可以針對工作和私生活建立不同的首頁畫面，分別設計個人化的內容。

若要切換至其他首頁畫面，請向左或向右滑動。

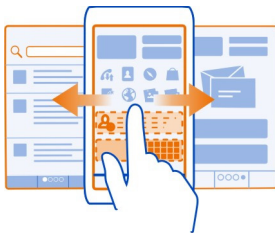

... 表示您目前的首頁畫面。

將重要的連絡人加入至首頁畫面

將最重要的連絡人加入至首頁畫面，您就能快速撥號或傳送訊息給他們。

選取  > 通訊錄。

選取一位儲存在手機記憶體中的連絡人，然後選取  > 加入至首頁畫面。

撥號給連絡人

在首頁畫面中，選取連絡人，然後按通話鍵。如果連絡人有多組號碼，請選取所要的號碼。

傳送訊息給連絡人

在首頁畫面中選取連絡人，然後選取訊息。

從首頁畫面中移除連絡人

在首頁畫面中，選取並按住連絡人，然後選取 .

連絡人會從首頁畫面中移除，但是仍然會保留在您的連絡人清單中。

組織應用程式

想要更迅速找到您最常用的應用程式嗎？在主功能表中，您可以將應用程式整理成資料夾，隱藏您最少使用的應用程式。

選取 .

建立新資料夾

選取  > 新增資料夾。

將應用程式移動至資料夾

選取並按住應用程式，然後選取移動至資料夾，並選取新的資料夾。

祕訣：若要拖放應用程式和資料夾，請在功能表中點擊並按住螢幕，然後選取 整理。

下載遊戲、應用程式或其他項目

下載免費遊戲、應用程式或影片或購買更多內容到您的手機。您可以在 Nokia 應用商店找到專為您的手機所設計的內容。

- 1 選取  > 商店，然後登入您的諾基亞會員。
- 2 選取項目。
- 3 如果該項目有標價，請選取購買。如果該項目為免費，請選取下載。
- 4 您可以使用信用卡，或是利用電話帳單 (如果可用) 來付費。
若要將信用卡詳細資訊儲存到您的諾基亞會員帳號，請選取加入。
- 5 選取付費。
- 6 要確認付費，請輸入您的諾基亞會員使用者名稱和密碼，然後選取繼續以開始下載。

下載完成後，您可以開啟或檢視項目。下載期間您可以繼續瀏覽更多內容。

內容類型會決定該項目在您手機中的儲存位置。若要變更預設位置，請選取  > 安裝喜好設定，然後選取您要儲存項目的位置。

祕訣：使用 WLAN 連線來下載較大型的檔案 (例如遊戲、應用程式或影片)。

祕訣：若要避免在 Nokia 應用商店購買項目時反覆輸入付款卡詳細資訊，您可以將詳細資訊儲存至您的諾基亞會員帳號。您可以加入一張以上的付款卡，並在購買時選擇要使用的付款卡。

付費方式可用與否須視您的居住國家/地區和系統服務提供商而定。

如需某個項目的詳細資訊，請洽詢該項目的發佈商。

電話

撥打電話號碼

- 1 按下通話鍵。
- 2 若要結束通話，請按結束鍵。

在通話期間開啟擴音器

若要允許房內其他人加入通話，請開啟內建的擴音器。

選取 。

撥打或接聽視訊通話時，擴音器會自動開啟。

關閉擴音器

選取。

從撥號器選取一位連絡人

在首頁畫面上選取，然後開始輸入連絡人的名字或暱稱。您也可以依公司名稱搜尋。每次請只選取一個數字鍵編寫一個字母。例如，若要搜尋 Nokia，請選取 6、6、5、4，然後選取 2。

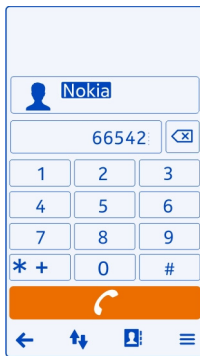

撥打電話給找到的連絡人

選取連絡人。

傳送訊息給連絡人

選取並按住連絡人，然後從名片中選取訊息。

撥打視訊通話給連絡人

選取並按住連絡人，然後從名片中選取視訊電話。

翻轉以將手機靜音

如果您的手機在您不想被打擾時響鈴，您可以將手機翻面，即可將鈴聲靜音。

開啟翻轉靜音功能

選取 > 設定，然後選取手機 > 感應器設定 > 靜音通話 > 開。

手機鈴聲響起時，請將手機翻轉朝下。

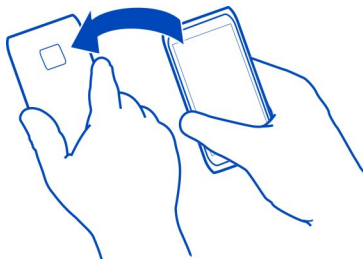

撥號給連絡人

- 1 選取☎ > 通訊錄。
- 2 若要搜尋連絡人，請選取🔍，然後在搜尋欄位中輸入姓氏或名字的頭幾個字母或字元。
- 3 選取連絡人。
- 4 在名片中，請選取語音通話。
- 5 如果連絡人有多組電話號碼，請選取您要撥打的號碼。

接聽來電等待的來電

當您正在進行通話時可以接聽另一通來電。來電插撥是一項系統服務。

按下通話鍵。第一通電話將會予以保留。

開啟、關閉或檢查服務狀態

選取☎ > 設定 > 通話功能 > 通話 > 來電插撥 > 啟動、關閉，或檢查狀態。

在目前通話和保留通話之間切換

選取☰ > 切換。

將保留的通話與目前的通話連接

選取☰ > 轉移。您自己會從通話中斷連線。

結束目前通話

按結束鍵。

結束所有通話

選取☰ > 結束所有通話。

進行視訊通話

您是否有不常見面的親朋好友？如果要面對面聊天，何不試試撥打視訊通話給他們？

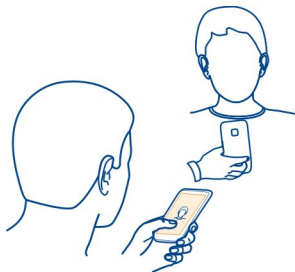

視訊通話為系統服務，若要撥打視訊通話，您必須位於 3G 系統範圍內。

如需服務可用與否及費用的相關資訊，請洽詢您的系統服務提供商。

視訊通話的人數限制為兩人。若有其他語音或視訊通話正在進行，就無法撥打視訊通話。

撥打視訊通話給連絡人



- 1 選取  > 通訊錄，然後選取連絡人。
- 2 在名片中，選取視訊電話。

視訊通話預設使用的是正面相機。啟動視訊通話可能需要一些時間。

當您可以看見兩個視訊並透過擴音器聽到聲音時，就表示視訊通話已啟動。如果通話的受話方不想傳送視訊，您就只能聽見對方的聲音，並可能會看見影像或空白畫面。

- 3 若要結束視訊通話，請按結束鍵。

撥打視訊通話至一組電話號碼

- 1 在首頁畫面上，選取 ，然後輸入電話號碼。
- 2 選取  > 視訊通話。

接聽視訊通話

接到視訊通話時， 就會顯示。

- 1 按下通話鍵。
- 2 若要開始傳送即時視訊，請選取是。
接聽視訊通話時，擴音器就會自動開啟。

如果您不開始傳送視訊，您會只聽到來電者的聲音。您的視訊會以灰色畫面取代。

在視訊通話期間開始傳送即時視訊

選取 **≡** > 啟用 > 傳送視訊。

以相片取代灰色畫面

- 1 選取 **照相機圖示** > 設定 > 通話功能 > 通話 > 視訊電話中的影像。
- 2 選取使用者自訂，然後選取相片。

拒絕視訊通話

接到視訊通話時，**拒接圖示**就會顯示。

按結束鍵。

撥打會議通話(系統服務)

會議通話最多可以有六個人參與 (包括您自己)。會議通話為系統服務。



不支援視訊會議通話。



- 1 與第一個人通話。
- 2 若要撥號給另一個人，請選取 **≡** > 新通話。輸入電話號碼，或輸入連絡人名稱的前幾個字母，然後選取連絡人。第一通電話將會予以保留。
- 3 當新的通話接通後，請選取 **≡** > 會議通話。

在會議通話中加入新的人員



撥號給該位人員，然後將新通話加入會議通話中。

和會議通話中的某人進行私人對話

選取 **≡** > 顯示參與者。移至該位人員，然後選取 **≡** > 單方通話。會議通話將在您的手機上保留，其他人可繼續進行會議通話。

若要返回會議通話，請選取  > 會議通話。或是如果有三人以上參與通話，請選取  > 加入至會議通話。

中斷您發起的會議通話中的某人

選取  > 顯示參與者。移至該位人員，然後選取  > 中斷參與者。

結束目前的會議通話

按結束鍵。

撥打您最常使用的號碼

當您將最常使用的電話號碼指定至手機的數字鍵時，您就可以快速撥打電話給您的親朋好友。

選取  > 設定，然後選取通話功能 > 單鍵撥號。

將電話號碼指定至數字鍵

- 1 選取您要指定電話號碼的數字鍵。
1 () 已保留給語音信箱。
- 2 從您的連絡人列表中選擇連絡人。

移除或變更指定至數字鍵的電話號碼

選取並按住指定的按鍵，然後從彈出式功能表中選取移除或變更。

撥打電話

在首頁畫面中選取 ，然後選取並按住指定的數字鍵。

使用語音撥打電話給連絡人

您可以使用自己的語音撥打電話或控制手機。

聲控指令並不是以說話者的聲音為準。手機會自動建立指令。

加入連絡人或編輯聲控指令時，請勿在不同連絡人或指令中使用過短或類似的名稱。

！請注意：在吵雜的環境或緊急狀態下使用聲控標籤也會有困難。因此，在任何情況下，您都不應該完全依賴聲控撥號。

在您使用語音標籤撥號時，會啟用擴音器。在您說出聲控指令時，請將手機放在離您不遠處。

- 1 在首頁畫面中按住通話鍵。如果您正在使用附有耳機鍵的相容耳機，請按住耳機鍵。
- 2 您將會聽到提示音，並看到請說話。請清楚說出您為該連絡人儲存的姓名。

- 3 手機會以所選取的手機語言播放辨識出之連絡人的合成聲控指令，而且會顯示其姓名和電話號碼。若要取消聲控撥號，請選取結束。

聆聽連絡人的聲控指令

- 1 選取一位連絡人，然後選取  > 語音標籤詳細資訊。
- 2 選取連絡人詳細資訊。

如果同一個連絡人姓名儲存了多個號碼，您也可以說出姓名及號碼類型，例如手機或電話。

使用網際網路撥打電話

關於網際網路通話

您可以透過網際網路撥打或接聽電話。網際網路通話服務可支援包括電腦間、行動電話間，以及 VoIP 裝置與傳統電話間的通話。網際網路通話為系統服務。

部分網際網路通話服務提供商允許撥打免費網際網路通話。如需服務是否可用及連線費用的相關資訊，請連絡您的網際網路通話服務提供商。

若要撥打或接聽網際網路通話，您必須處於 WLAN 的服務範圍內，或是擁有 3G 系統的封包數據 (GPRS) 連線，並已登入網際網路通話服務。

安裝網際網路通話服務

您可以從 Nokia 應用商店搜尋網際網路通話服務。如需詳細資訊，請瀏覽 www.nokia.com/support。

- 1 下載網際網路通話服務的安裝 Widget。
- 2 若要開始安裝，請選取安裝 Widget。
- 3 依照手機上顯示的指示操作。

安裝網際網路通話服務後，該服務的清單列表會顯示在連絡人清單中。

撥打網際網路通話



當您登入網際網路通話服務時，您可以從朋友清單或連絡人清單中撥打電話。

選取  > 通訊錄。

撥打電話給朋友清單中的連絡人

- 1 開啟網際網路通話服務清單列表，然後登入網際網路通話服務。
- 2 從朋友清單中選取一位連絡人，然後選取網際網路通話。

撥打網際網路通話至電話號碼

- 1 在首頁畫面上選取 ，然後輸入電話號碼。
- 2 選取  和一個選項以撥打網際網路通話。





撥打最後撥打的號碼

是否曾經嘗試撥打電話給某人，但是對方卻沒有接聽？重新撥打電話很簡單。在通話記錄中，您可以查看已撥電話和已接來電的資訊。

在首頁畫面上，按通話鍵，然後選取號碼或連絡人。

錄製手機對話

您可以錄製電話會談。

- 1 在語音通話進行期間，選取  > 移至首頁畫面，然後選取  > 錄音機。
- 2 若要開始錄製，請選取 。
- 3 若要停止錄製，請選取 。聲音檔會自動儲存至檔案應用程式的聲音檔資料夾中。

您無法在數據通話期間或 GPRS 連線開啟時使用錄音機。

檢視您的未接來電

在首頁畫面上，您可以查看何時有未接來電。所有錯過事件的數量 (包括未接來電和收到的訊息) 都會顯示出來。

若要檢視電話號碼，請從通知區域向下滑動，然後選取未接來電通知。來電者的姓名如果已儲存在連絡人清單，這時便會顯示在畫面上。

回電給連絡人或電話號碼

選取連絡人或電話號碼。

稍後檢視未接來電清單

在首頁畫面上按通話鍵，然後開啟未接來電清單列表 。

撥號至您的語音信箱

您可以將來電轉接到您的語音信箱，如果您沒有接聽，來電者就可以在此留言。語音信箱為系統服務。

在首頁畫面上，選取 ，然後選取並按住 1。

變更語音信箱的電話號碼

- 1 選取  > 設定，然後選取通話功能 > 通話信箱。
- 2 選取並按住信箱，然後選取變更號碼。
- 3 輸入從系統服務提供商取得的號碼，然後選取確定。

將來電轉接至語音信箱或另一個電話號碼

如果您無法接聽來電，您可以轉接來電。

選取  > 設定，然後選取通話功能 > 來電轉接 > 語音通話。

來電轉接是一項系統服務。如需詳細資訊，請洽詢您的系統服務提供商。

未接聽時轉接語音通話

選取若未接聽 > 啟動 > 轉接至語音信箱。

當您正在通話中時轉接語音通話

選取若忙線 > 啟動 > 轉接至語音信箱。

您可以同時使用一個以上的轉接選項。



將所有語音通話轉接至另一個電話號碼

- 1 選取所有語音通話 > 啟動 > 到其他號碼。
- 2 輸入號碼。若要使用儲存在連絡人清單中的號碼，請選取尋找。

通話限制和來電轉接無法同時使用。

僅允許撥出特定的號碼

您可以僅允許撥打電話給家庭成員或其他重要電話號碼，並且封鎖所有其他電話號碼。



選取  > 通訊錄，然後選取  > SIM 卡號碼 > 固定撥號連絡人。

並非所有 SIM 卡都支援固定撥號服務。您需要從服務提供商取得 PIN2 碼。

開啟固定撥號

選取  > 啟動固定撥號，然後輸入 PIN2 碼。

選取允許通話的人

- 1 選取  > 新增 SIM 卡連絡人。
- 2 輸入 PIN2 碼。
- 3 輸入允許通話的連絡人姓名和電話號碼，然後選取 。
若要從連絡人清單中將連絡人加入至固定撥號清單，請選取  > 從通訊錄新增，然後選取連絡人。

若要在固定撥號服務啟動時，將簡訊傳送給 SIM 卡連絡人，您必須在固定撥號清單中加入簡訊中心號碼。

通訊錄

關於通訊錄



選取  > 通訊錄。



您可以儲存及組織朋友的電話號碼、地址和其他連絡資訊。如果您要輕鬆地與重要連絡人保持連絡，您可以將他們設為我的最愛。

儲存電話號碼和郵件位址



您可以將好友的電話號碼、郵件位址及其他資訊儲存在您的連絡人清單中。

選取  > 通訊錄。



在連絡人清單中加入連絡人

- 1 選取 。
- 2 選取其中一項連絡人詳細資訊，並填寫欄位。
- 3 當您加入詳細資訊後，請選取 。

編輯連絡人資訊

- 1 選取一位連絡人，然後選取 。
- 2 選取一項連絡人詳細資訊，並修改資訊。
- 3 當您編輯所有必要的詳細資訊後，請選取 。

在名片中加入更多詳細資訊

選取一位連絡人，然後選取  > ，然後選取所要的連絡人詳細資訊。

儲存已接來電或已收訊息的號碼

您是否曾經接聽過來電或收到訊息，而對方的號碼尚未儲存在您的連絡人清單中？您可以輕鬆地將號碼儲存在新的或現有的連絡人清單項目中。

儲存已接來電的號碼

- 1 在首頁畫面中按通話鍵。
- 2 開啟已接來電標籤 。
- 3 選取並按住一個電話號碼，並從彈出式功能表中選取儲存至通訊錄。
- 4 選取您要建立新的連絡人清單項目或更新現有的連絡人清單。

儲存已收訊息的號碼

- 1 選取  > 訊息。
- 2 在會談清單中，選取並按住一則訊息，然後從彈出式功能表中選取儲存至通訊錄。
- 3 選取您要建立新的連絡人清單項目或更新現有的連絡人清單。

與最重要的人士快速連絡

您可以將您最重要的連絡人設定為我的最愛。我的最愛位於通訊錄清單最上層，如此一來您就可以與我的最愛連絡人快速連絡。

選取  > 通訊錄。

設定連絡人為最愛

選取並按住一位連絡人，並從彈出式功能表中選取加入至我的最愛。

將連絡人從最愛移除

選取並按住一位連絡人，並從彈出式功能表中選取從我的最愛移除。連絡人並不會從您的標準連絡人清單中刪除。

將重要的連絡人加入至首頁畫面

將最重要的連絡人加入至首頁畫面，您就能快速撥號或傳送訊息給他們。

選取  > 通訊錄。

選取一位儲存在手機記憶體中的連絡人，然後選取  > 加入至首頁畫面。

撥號給連絡人

在首頁畫面中，選取連絡人，然後按通話鍵。如果連絡人有多組號碼，請選取所要的號碼。

傳送訊息給連絡人

在首頁畫面中選取連絡人，然後選取訊息。

從首頁畫面中移除連絡人

在首頁畫面中，選取並按住連絡人，然後選取 .

連絡人會從首頁畫面中移除，但是仍然會保留在您的連絡人清單中。

為連絡人設定鈴聲

想要從鈴聲判斷是哪位連絡人來電嗎？您可以為連絡人設定專屬鈴聲。

選取  > 通訊錄。

- 1 選取一位連絡人，然後選取 .
- 2 選取鈴聲，然後選取一種鈴聲。

為連絡人加入圖片

想要快速查看是誰打電話給您嗎？為特定連絡人加入圖片。

選取  > 通訊錄。

- 1 選取一位連絡人。
- 2 選取連絡人名稱旁的 ，然後選取加入影像。

3 從多媒體中選取一張圖片。您也可以拍攝新相片，然後選取該相片。

變更或移除圖片

選取圖片，然後從彈出式功能表中選取變更影像或移除影像。

使用我的名片傳送您的連絡資訊



我的名片就是您的電子名片。使用我的名片，您可以將您的連絡資訊傳送給其他人。

選取  > 通訊錄。

將您的連絡資訊以名片格式傳送

- 1 選取並按住我的名片，然後從彈出式功能表中選取以名片傳送。
- 2 選取傳送方法。





編輯我的名片中的連絡資訊

- 1 選取我的名片。
- 2 選取 ，然後選取要編輯的詳細資訊。
- 3 若要加入更多詳細資訊，請選取 。

建立連絡人群組

當您已建立連絡人群組後，您就可以將一個訊息同時傳送給許多人。例如，您可以將家庭成員指定為一個群組。

選取  > 通訊錄。

- 1 開啟  清單列表，然後選取  > 新增分組。
- 2 輸入群組的名稱，並選取確定。
- 3 在  清單列表中，選取群組然後選取  > 加入成員。
- 4 標記要加入群組的連絡人，然後選取 .

傳送訊息給群組

想要快速傳送訊息給所有家人嗎？如果您已為家人指定通訊分組，您就能一次將訊息傳送給所有家人。

選取  > 通訊錄。

- 1 開啟  清單列表。
- 2 選取並按住一個通訊分組名稱，並從彈出式功能表中選取建立訊息。

將連絡人從 SIM 卡複製到手機

如果您的 SIM 卡中有儲存連絡人，您可以將連絡人複製到手機上。您可以為儲存在手機上的連絡人加入更詳盡的資訊，例如替代的電話號碼、地址或圖片。

選取  > 通訊錄。

選取  > SIM 卡號碼 > 全部複製到手機。

將您的連絡人備份至 Nokia 服務

如果您將連絡人備份至 Nokia 服務，您可以輕鬆地將連絡人複製到新的手機中。如果您的手機遭竊或損壞，您仍然可以線上存取連絡人清單。

選取  > 通訊錄。

選取  > Nokia 同步 > 同步處理。

如果您允許自動同步處理，所有在連絡人清單中所做的變更都會自動備份至 Nokia 服務。

您需要有諾基亞會員帳號才能使用 Nokia 服務。若您使用手機存取 Nokia 服務，系統會要求您建立帳號。

如果您使用 Nokia 同步進行通訊錄自動同步處理，因為可能會產生衝突，請勿允許其他服務的通訊錄同步處理。如果您在 Mail for Exchange 中同步處理連絡人，就無法使用 Nokia 同步來處理連絡人。

訊息

關於訊息

 選取  > 訊息。

您可以傳送和接收各種不同的訊息：







- 文字訊息
- 語音簡訊
- 包含圖片和影片的多媒體訊息
- 群組訊息

訊息需要系統支援。

傳送訊息

使用簡訊和多媒體訊息，您可以快速連絡親朋好友。在多媒體訊息中，您可以附加您想分享的圖片、影片和聲音檔。

選取  > 訊息。

- 1 選取 。
- 2 若要手動加入收件者的電話號碼，請在收件者欄位中輸入號碼，然後選取 。
若要從連絡人清單中選取收件者，請選取  > 加入收件者。
- 3 選取文字輸入欄位，輸入您的訊息，然後選取 。
- 4 若要加入附件，請選取 。
- 5 選取 。

傳送含附件的訊息的收費可能會高於傳送一般簡訊。詳情請洽詢您的服務提供商。

您可以傳送超過單則訊息字元長度限制的簡訊。較長的訊息會當做兩則或兩則以上的訊息傳送。服務提供商將視情況進行收費。

具有重音符號、其他符號以及某些語言選項的字元，會佔用較多空間，減少單則訊息中可傳送的字元數。

如果簡訊太長，可能會轉換成多媒體訊息以便傳送給收件者。若要關閉此功能，當您編寫訊息時，請選取  > 傳送選項 > 訊息類型 > 文字。

如果您將簡訊傳送給一位以上的收件者，且其中一位收件者的連絡資訊是郵件位址而不是電話號碼，則簡訊將會轉換成多媒體訊息。

如果您在多媒體訊息中插入的項目對系統而言過大，裝置會自動縮小項目的大小。

只有相容的裝置才可以接收和顯示多媒體訊息。在不同裝置中，訊息的外觀可能會有不同。

傳送訊息給連絡人







選取  > 通訊錄。

- 1 選取並按住一位連絡人，然後從彈出式功能表中選取傳送訊息。
- 2 如果連絡人有多組電話號碼，請選取所要的號碼。

傳送聲音訊息

您可以錄製聲音檔 (例如生日快樂歌)，並將檔案當做聲音訊息傳送給您的好友。

選取  > 訊息。

- 1 選取 。
- 2 若要將現有的聲音檔當做附件加入，請選取  > ，然後選取聲音檔。
若要加入新的聲音檔，請選取  > ，然後錄製新的聲音檔。
- 3 若要手動加入收件者的電話號碼，請在收件者欄位中輸入號碼，然後選取 。

若要從連絡人清單中選取收件者，請選取  > 加入收件者。

4 選取 。



閱讀收到的訊息

當有人傳送訊息給您時，首頁畫面上會顯示一則通知。您可以直接從首頁畫面開啟訊息。

選取顯示以開啟訊息。



訊息會合併成為會談，以單一檢視為您提供您與特定連絡人的所有往來訊息。若要閱讀某個會談，請從會談檢視的清單中選取該會談。

回覆訊息

- 1 當訊息開啟時，請選取 。
- 2 編寫您的回覆內容，然後選取  > 。

祕訣：若要在會談檢視中回覆訊息，請選取點擊以編寫。

將訊息轉寄

- 1 當訊息開啟時，請選取  > 轉寄。
- 2 若要加入連絡人做為收件者，請選取收件者。您也可以輸入電話號碼。
- 3 視需要編輯訊息，然後選取  > 。

儲存附加的相片或其他檔案

- 1 從會談中選取包含檔案的訊息。
- 2 選取並按住檔案，然後選取儲存和一個記憶體位置。檔案會儲存至它們對應的應用程式中，例如多媒體。

稍後再閱讀訊息

- 1 選取  > 訊息。
- 2 選取包含訊息的會談。
- 3 選取訊息。

檢視會談



您可以在單一畫面中檢視您與特定連絡人的往來訊息，並且在該檢視中繼續進行會談。

選取  > 訊息。

從會談清單中選取一位連絡人。會談便會開啟，而與該位連絡人的所有往來訊息都會顯示。

在會談中回覆訊息

- 1 選取文字輸入欄位，然後編寫您的訊息。

- 2 若要在訊息中加入附件，請選取 。
- 3 若要加入更多收件者，請選取  > 加入收件者。
- 4 若要傳送訊息，請選取 。



訊息就會傳送給該位連絡人上次使用的號碼。

當您傳送新訊息時，新訊息便會加入目前的會談中。如果目前沒有會談，則會啟動新的會談。

當您在首頁畫面中開啟收到的訊息時，根據預設，特定連絡人的訊息會在會談檢視中開啟。

聆聽簡訊

您可以讓手機大聲讀出簡訊。

- 1 選取  > 訊息。
- 2 選取  > 檢視資料夾 > 收件匣。
- 3 選取並按住一個訊息，然後選取聆聽。

若要變更訊息閱讀助理的語音設定，請選取  > 設定 > 手機 > 語音。

變更語言

選取語言，然後選取一種語言。

變更語音

選取語音，然後選取一個語音。若要預覽語音，請開啟語音選擇清單列表 ，選取並按住語音，然後選取播放語音。

變更編寫語言

您可以變更編寫訊息及郵件的語言。

- 1 選取  > 設定，然後選取手機 > 語言。
- 2 選取編寫語言。

郵件

關於郵件

 選取  > 郵件。

您可以從您現有的郵件位址自動將郵件傳輸至您的手機，不論您在哪裡都可以閱讀、回應和組織您的郵件。您可以在手機中加入多個信箱，並直接從首頁畫面存取這些信箱。

在手機上傳送或接收郵件可能需要收費。如需可能費用的詳細資訊，請與您的服務提供商連絡。

郵件為系統服務，並非所有地區皆可使用此服務。

關於 Exchange ActiveSync

 選取  > 郵件，然後選取新增信箱 > Exchange ActiveSync。

您是否無論人在電腦前或是出門在外，都想透過手機隨時存取工作上的郵件、連絡人和行事曆？您可以在手機和 Mail for Exchange 伺服器之間同步處理重要內容。

若要設定 Mail for Exchange，貴公司必須使用 Microsoft Exchange 伺服器。此外，貴公司的 IT 系統管理員必須為您的帳號啟動 Microsoft Exchange ActiveSync。

本裝置可與啟用 Microsoft Exchange ActiveSync 的伺服器進行通訊。提供本裝置並未授予您，且您亦不會收到任何歸屬於 Microsoft 智慧財產下之權利，包括使用本裝置存取的任何伺服器軟體或伺服器裝置，或在本裝置之外對 Microsoft Exchange ActiveSync 的使用。

在開始設定 Mail for Exchange 之前，請確認您已備妥下列資訊：

- 公司郵件位址
- 您的 Exchange 伺服器名稱 (請洽詢貴公司的 IT 管理部門)
- 公司網路網域名稱 (請洽詢貴公司的 IT 管理部門)
- 公司網路密碼

視 Exchange 伺服器的設定而定，您可能還需要輸入其他額外資訊。如果您不知道正確的資訊，請洽詢貴公司的 IT 管理部門。

使用 Mail for Exchange 後，可能會強制您使用手機鎖定密碼。

設定 Mail for Exchange 帳號後，會依照定義的間隔時間自動執行同步處理。只有設定帳號時定義的內容會同步處理。如果您想要同步處理其他內容，請修改 Mail for Exchange 設定。

加入信箱

您是否使用多個郵件位址呢？您可以在手機中設定多個信箱。郵件是一項系統服務。

選取  > 郵件。

當您首次開啟郵件應用程式時，手機會要求您建立一個信箱。如果您接受，請依照手機上顯示的指示操作。

如果您要在手機上使用您的商務郵件，請使用 Exchange ActiveSync 來設定郵件。在設定期間，您需要用到您的 Microsoft Exchange Server 和網路網域名稱。如需詳細資訊，請洽詢您的 Mail for Exchange 系統管理員。

稍後加入信箱

您也可以稍後再建立信箱。選取郵件 > 新增信箱，然後依照手機上顯示的指示操作。

祕訣：如果您將郵件 Widget 加入至首頁畫面，就可以直接從首頁畫面輕鬆地存取您的郵件。

刪除信箱

選取並按住信箱，然後選取刪除信箱。

閱讀收到的郵件

您可以使用手機來閱讀和回覆郵件。

選取  > 郵件。

選取新信箱，然後選取郵件。

祕訣：若要快速閱讀新郵件，請在首頁畫面中加入郵件 Widget。

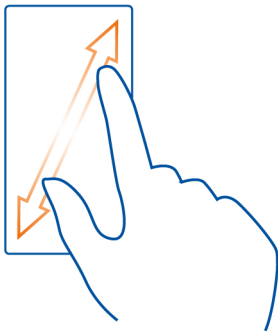

祕訣：若要放大或縮小，請將兩隻手指置於螢幕上，然後併攏或張開手指。



開啟或儲存附件

選取附件，然後選取開啟或儲存。如果有超過一個以上的附件，您可以一次儲存所有附件。

回覆郵件

- 1 選取  > .
- 2 編寫您的回覆內容，然後選取 .

3 選取 。

轉寄郵件

1 選取  > @。

2 輸入郵件位址。若要從連絡人清單加入收件者，請選取 。

3 視需要編輯訊息，然後選取 。

4 選取 。

祕訣： 如果您的郵件中包含網址而且您想要在手機瀏覽器中開啟網址，請選取該網址。

閱讀信箱中的下一封或上一封郵件



使用箭號圖示。

傳送郵件

當您出門在外時，有傳送郵件的需求嗎？有了您的手機，即使當您離開座位，還是可以閱讀和傳送郵件。

選取  > 郵件，然後選取信箱。

1 選取 。

2 輸入郵件位址。若要從連絡人清單加入收件者，請選取 。若要加入密件欄位，請選取  >  > 其他收件者欄位 > 顯示密件副本欄位。

3 輸入主旨和您的訊息，然後選取 。

祕訣： 若要加入附件，請選取 。



4 選取 。

回覆會議要求

您可以開啟和儲存或接受會議要求。當您儲存或接受會議要求時，會議要求就會顯示在您的行事曆中。

會議要求會在 Exchange ActiveSync 信箱中進行管理。

選取  > 郵件，然後選取 Exchange ActiveSync 信箱。

開啟會議要求並將其儲存至您的行事曆，或者，如果可用，請選取  接受、 拒絕 或  暫訂。

檢查您的顯示狀態

選取  > 檢視行事曆。

若要編輯、回覆或轉寄已接受的會議要求，請在您的行事曆中開啟該要求。

可用的選項可能會因情況而不同。

從首頁畫面開啟郵件

視手機而定，在首頁畫面中您可以有多個郵件 Widget。

每一個郵件 Widget 都包含一個信箱，可以顯示最近收到的三封郵件。您可以直接從 Widget 中開啟郵件。✉表示您有新郵件。

祕訣：若要查看更多郵件，請向下捲動。

在首頁畫面中加入郵件 Widget

在首頁畫面上，點擊並按住一個空白區域，然後選取加入 **Widget** 及郵件 Widget。如果您有多個信箱，請選取要使用的信箱。

祕訣：如果您要使用更精簡的 Widget，只顯示信箱名稱和在收到新郵件時顯示✉，請選取加入 **Widget** > 郵件，新送達。

網際網路

關於網路瀏覽器



選取  > 瀏覽器。

查看最新新聞，並且造訪您最喜愛的網站。您可以使用手機的網路瀏覽器檢視網際網路上的網頁。

！ 請注意：本裝置的 XHTML 瀏覽器支援 Unicode 編碼格式。

若要瀏覽網路，您必須連線至網際網路。

瀏覽網路

選取  > 瀏覽器。

祕訣：如果您的系統服務提供商並未提供固定的費率方案，若要節省手機帳單的資料傳輸費用，您可以使用 **WLAN** 連線至網際網路。

移至網站

在網址列中輸入網址，然後選取▶。

搜尋網際網路

在網址列中輸入搜尋字詞，然後從網址列下方選取搜尋字詞。

放大或縮小

請將兩根手指放在螢幕上，然後滑動分開或併攏您的手指。

傳送網路連結

點擊並按住某個網頁，然後選取傳送和您要傳送連結的方式。

開啟新的瀏覽器視窗

選取  > +。

在瀏覽器視窗之間切換

- 1 選取 。
- 2 向左或向右滑動，然後選取一個視窗。

快取記憶體是一種可用來暫存資料的記憶體。如果您曾經存取或嘗試存取需要密碼的機密資訊或安全服務，請在每次使用後清除快取記憶。

清除快取記憶

選取  > 設定 > 保密 > 清除私人資料 > 快取記憶。



加入書籤

如果您總是造訪相同的網站，請將這些網站加入至書籤中，如此一來您就可以輕鬆存取這些網站。

選取  > 瀏覽器。

瀏覽時，請點擊並按住網頁，然後選取加入書籤。

瀏覽時移至標記為書籤的網站

選取  > ，然後選取一個書籤。

祕訣：您也可以在手機的主功能表中加入書籤。瀏覽時，請點擊並按住網頁，然後選取安裝為應用程式。

訂閱網路收取點

您不需要定期造訪您最喜愛的網站，也可以獲得這些網站的最新消息。您可以訂閱網路收取點，自動取得最新內容的連結。

選取  > 瀏覽器。

網頁中的網路收取點通常會以  標記。這些網路收取點是用來分享例如最新的新聞頭條或部落格項目。

- 1 移至一個包含網路收取點的部落格或網頁。
- 2 點擊並按住網頁，然後選取加入收取點。

更新收取點

在網路收取點檢視中，選取並按住收取點，然後選取重新整理。

設定收取點自動更新

在網路收取點檢視中，選取並按住收取點，然後選取編輯 > 自動更新。

允許網站使用您的位置資訊

選取  > 瀏覽器。

網站可能會要求存取您目前的位置資訊，做為像是為您提供個人化資訊等用途。如果您允許網站使用您的位置資訊，視網站而定，其他人可能可以看到您的位置。請閱讀網站的隱私權原則。

當手機詢問您時，請選取允許一次或總是允許。

拒絕某個網站存取您的位置資訊

- 1 選取  > 設定 > 保密 > 位置存取權限。
- 2 點擊並按住一個網站，然後選取刪除。

拒絕所有網站存取您的位置資訊

選取  > 設定 > 保密 > 清除私人資料 > 位置存取權限。



瀏覽網站時出現無法閱讀的字元

選取  > 瀏覽器。

如果系統顯示出亂碼，請選取  > 設定 > 網頁 > 預設編碼，然後選取該語言字元集的正确編碼。

社交網路

關於社交網路

 選取  > 社交，然後登入至您使用的社交網路服務。

若要強化您的社交網路體驗，請使用社交應用程式。透過社交應用程式登入社交網路服務 (例如 Facebook 或 Twitter) 後，您可以執行以下操作：

- 使用單一檢視查看不同服務中朋友的狀態
- 在多種服務中同時發佈您的狀態更新

- 分享您使用相機拍攝的相片
- 分享您使用手機錄製的影片
- 將線上朋友的個人資料與您手機上該朋友的連絡人資訊相連結
- 在狀態更新中加入您的位置資訊
- 將服務行事曆中的活動加入至手機行事曆



只有社交網路服務支援的功能才可使用。

使用社交網路服務需要系統支援。這可能需要傳輸大量資料，並須支付相關資料傳輸費用。如需資料傳輸費率的詳細資訊，請洽詢您的系統服務提供商。

社交網路服務係屬於協力廠商服務，並非由 Nokia 所提供。由於您可能會將資訊與許多人分享，請檢查所用社交網路服務的隱私權設定。社交網路服務使用條款適用於使用該服務分享資訊。請熟讀服務的使用條款和隱私慣例。



在同一檢視中查看好友的狀態更新

當您透過社交應用程式登入至社交網路服務時，您可以在單一檢視中查看所有服務中的朋友狀態更新。您不必為了查看朋友的最新狀態，而在不同應用程式間進行切換。

- 1 選取  > 社交。
 - 2 選取一個服務，然後登入服務。
 - 3 選取  > 我的帳號 > 加入社交網路。
 - 4 選取另一個服務，然後登入。
 - 5 選取  > 所有活動。
- 所有您加入的服務收取點都會自動在檢視中加入。

在社交網路服務中發表您的狀態

使用社交應用程式，您可以將您的狀態更新發表至社交網路服務。

- 1 選取  > 社交，然後登入至您使用的社交網路服務。
- 2 選取  > 所有活動。
- 3 在文字欄位中編寫您的狀態更新。

連結您的線上朋友與連絡人清單

您可以從社交網路服務將線上朋友的個人資料與手機中該朋友的連絡人資訊相連結。連結後，您就可以直接從社交應用程式查看朋友的連絡人資訊，或在連絡人清單中查看他們最新的狀態更新。

- 1 選取  > 社交。
- 2 選取線上朋友的個人資料圖片，然後選取連結個人檔案至聯絡人。
- 3 從連絡人清單中，選取要連結個人資料的連絡人。

在首頁畫面中查看朋友的狀態更新

使用社交 **Widget**，當您透過社交應用程式登入例如 Facebook 或 Twitter 的社交網路服務時，您可以直接在首頁畫面上查看線上朋友的狀態更新。

將社交 **Widget** 加入至首頁畫面



選取並按住首頁畫面上的空白區域，然後選取加入 **Widget** > 社交。

從首頁畫面開啟社交應用程式

在首頁畫面上，選取社交 **Widget**。如果您已登入，狀態更新檢視就會開啟。如果您尚未登入，登入檢視就會開啟。

上傳相片或影片至服務

使用社交應用程式即可上傳您的相片或影片至社交網路服務，例如 Facebook。

- 1 選取  > 社交，然後登入至社交網路服務。
- 2 選取 。
- 3 選取是否要上傳相片或影片。
- 4 若要標記要上傳的項目，請選取該項目。
相片的檔案大小上限為 4 MB，而影片則為 10 MB。
- 5 上傳單一相片時，您可以在相片的特定位置中加入說明和有評論的標籤。
若要上傳影片，社交網路服務必須支援此功能，並且您也必須使用 WLAN 連線。
- 6 選取 。

拍攝相片並上傳相片

- 1 選取 。
- 2 從相機中選取上傳相片的選項。
- 3 拍攝相片。
- 4 在相片的特定位置加入說明或有評論的標籤。

在狀態更新中分享您的位置

使用社交應用程式，您可以讓朋友知道您的所在位置，讓他們可以找到您。

- 1 選取  > 社交。
- 2 選取位於檢視上方的文字輸入欄位。
- 3 加入您的位置。手機會使用 GPS 判定您目前的位置，並搜尋附近的地標。
- 4 如果裝置找到多個地標，請從清單中選取一個地標。

只有在服務支援時才能使用位置分享。

 **重要：** 在分享您的位置之前，請謹慎考量您要分享的對象。

適用的社交網路服務使用條款可能適用於將您的位置分享至服務。請熟讀服務的使用條款及隱私慣例，並謹慎地與他人分享您的位置或檢視他人的位置。

與社交網路服務的朋友連絡

除了回應朋友的目前狀態，您還可以撥打電話或傳送訊息給朋友。

- 1 選取  > 社交。
- 2 選取一位朋友的個人資料圖片，然後選取通訊方法。

如果您已經將線上朋友連結至您手機上該朋友的連絡人資訊，或是您的朋友已將自己的連絡資訊加入至該服務的詳細資訊中，就可以使用此功能。

可用的通訊方法視情況而有所不同。若要撥打電話或傳送簡訊給好友，服務必須支援此功能。

在手機行事曆中加入活動

回應社交網路服務 (例如 Facebook) 中的活動邀請時，您可以在手機行事曆中加入該活動，如此一來即使您不在線上也可以檢視接下來的活動。

選取  > 社交，然後選取一個服務，並登入。

- 1 選取一個活動的邀請。
- 2 在手機行事曆中加入該活動。

本功能只有在服務支援時才能使用。

相機

關於相機

 若要開啟相機，請按相機鍵。

如果您的手機就可以為您捕捉精采時刻，何必還要另外帶一台相機呢？只要使用手機上的相機，即可輕鬆拍攝相片或錄製影片。

拍攝相片

若要開啟相機，請按相機鍵。

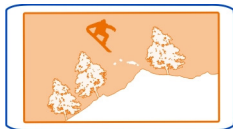

您的手機擁有一部全幅對焦相機。當您使用相機拍攝相片時，前景和背景中的物件都同樣在對焦範圍內。

按相機鍵。在相片儲存完成並顯示最終相片以前，請勿移動手機。

放大或縮小
使用音量鍵。

臉部追蹤器會偵測臉部，並且在臉部周圍畫出方塊，然後將白平衡和曝光率最佳化。臉部偵測功能根據預設為開啟。

關閉臉部偵測

選取 ●●● > 。

如果手機中已插入記憶卡，您就可以設定相片儲存的位置。

設定相片的儲存位置

- 1 選取  > 設定。
- 2 選取應用程式設定 > 相機 > 影像。
- 3 選取使用中記憶體，然後選取您要儲存相片的位置。

將位置資訊儲存至您的相片和影片

如果您想要記下拍攝某張相片或錄製某段影片的確切地點，您可將手機設定為自動記錄位置。

按相機鍵。

如果可以使用 GPS 或網路方法找到您的位置，即可將位置資訊附加至相片或影片中。如果您分享含有位置資訊的相片或影片，則其他人在檢視相片或影片時，也可能會看見此位置資訊。您可以在相機設定中關閉位置標籤。

開啟位置記錄

選取 ●●● >  > 儲存位置資訊 > 是。

是否有 GPS 訊號以及 GPS 訊號的品質，可能會受到所在位置、衛星位置、建築物、天然障礙物、天氣狀況及美國政府調整 GPS 衛星等因素的影響。GPS 訊號在建築物內或地下可能無法使用。

請勿將 GPS 應用於精確的位置測量，切勿完全依賴來自 GPS 及行動電話網路的位置資訊。

本裝置的 GPS 並不適用於專業的定位。GPS 連線時間可能也會受到天氣、使用環境和其他使用狀況的影響。GPS 僅適用於導航輔助，而且不應使用於緊急或需要精確定位的工作上。

位置資訊指示符號：

 — 位置資訊無法使用。位置資訊可能無法儲存至相片或影片中。

 — 位置資訊可以使用。位置資訊已儲存至相片或影片中。

在黑暗中拍攝相片

若要在光線昏暗的環境中拍攝相片，請切換至夜間模式。

若要開啟相機，請按相機鍵。



切換至夜間模式

選取 **A** > **C**。若要使用閃光燈，請選取 。

相片與影片祕訣

若要開啟相機，請按相機鍵。

拍攝相片時：

- 請使用雙手保持相機的平衡。
- 放大時，相片品質可能會降低。
- 您可以為連絡人清單中的連絡人加入相片。拍攝相片後，選取  > 使用影像 > 指定給連絡人。移動裁剪框以裁剪相片，點擊螢幕以顯示工具列，選取 ，然後選取連絡人和 。
- 如果您有大約一分鐘未使用相機，相機會進入休眠。若要喚醒相機，請短按相機鍵。

在使用閃光燈時請保持安全距離。請勿近距離對人或動物使用閃光燈。拍照時，請勿擋住閃光燈。

錄製影片時：

- 為獲得最佳的結果，錄製前請先關閉任何已開啟的應用程式。
- 將錄製的影片儲存在手機的大型記憶體中（可能的話）。
- 如果您使用記憶卡儲存錄製的影片，為了獲得最佳效能，請使用相容的高速、高品質 microSD 卡。建議使用 Class 4 (32Mbit/s (4MB/s)) 以上等級的 microSD 卡。



第一次使用前，請先備份記憶卡中的所有重要資料，然後使用手機將記憶卡格式化，即使記憶卡過去曾經格式化，或曾經在 Nokia 手機中使用亦然。格式化會刪除卡片上的一切。



如果記憶卡的效能在一段時間後降低，請先備份記憶卡中的所有重要內容，然後使用手機將記憶卡格式化。

錄製影片

除了使用手機拍攝相片之外，您也可以將別具意義的時刻拍攝成影片。

若要開啟相機，請按相機鍵。



- 1 若需要從相片模式切換成影片模式，請選取 。
- 2 若要開始錄製，請按相機鍵。
- 3 若要暫停錄製，請選取 。如果您暫停錄製，而且在五分鐘內未按任何按鍵，便會停止錄製。
若要放大或縮小，請使用音量鍵。
- 4 若要停止錄製，請按相機鍵。影片會自動儲存在多媒體中。

祕訣：您可以有多媒體訊息傳送影片。若要限制影片大小以便於傳送，請在錄製前選取  >  > 影片品質，然後選取一種夠小的大小，例如分享品質。

傳送相片或影片

一張相片勝過千言萬語。您可以將精采時刻或需要向其他人解釋的重要資訊拍攝成相片或影片，然後透過多媒體訊息、郵件訊息或使用藍牙傳送。

以多媒體訊息或郵件訊息傳送

- 1 拍攝相片或錄製影片。
- 2 選取  > 傳送。
- 3 選取透過訊息或透過郵件。
- 4 若要加入連絡人做為收件者，請選取收件者。您也可以收件者欄位中輸入收件者的姓名、電話號碼或郵件位址。
- 5 選取 .

使用藍牙傳送

- 1 拍攝相片或錄製影片。
- 2 選取  > 傳送 > 透過藍牙。
- 3 選取要連線的手機或裝置，或搜尋其他裝置。
如果另一部手機或裝置也要求輸入密碼，請輸入密碼。

從相機直接分享相片或影片

想要將您的相片或影片與朋友一同分享嗎？您可以將它上傳到社交網路服務。

若要開啟相機，請按相機鍵。

拍攝相片或錄製影片後，請選取，然後依照手機上顯示的指示操作。

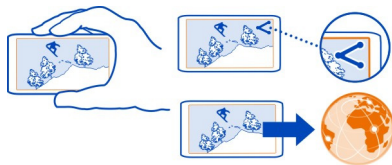

當您第一次上傳相片或影片至社交網路服務時，您必須登入服務。接著，該服務就會加入至您手機上的分享服務清單中。

並非所有社交網路服務均支援所有檔案格式或高畫質影片。

祕訣：您也可以將您的相片和影片與其他支援 NFC 的手機分享。若要分享，請在拍攝相片或錄製影片後，用 NFC 感應區觸碰另一部手機。

您的相片和影片

多媒體資料

關於多媒體資料

 選取 > 多媒體。

觀看您已錄製的影片，或檢視您已拍攝的相片。

您也可以在相容的電視上檢視相片和影片。若要保留一份紙本，可以將您最滿意的相片列印出來。

為了更容易找到您要的相片和影片，可以將它們組織成相簿。

檢視相片和影片

選取 > 多媒體。

瀏覽相片

向上或向下滑動。

檢視相片

選取相片。

若要檢視接下來的相片，請從右向左滑動。若要檢視上一張相片，請從左向右滑動。

放大

將兩根手指放在螢幕上，然後滑動分開手指。若要縮小圖片，請將手指滑動併攏。

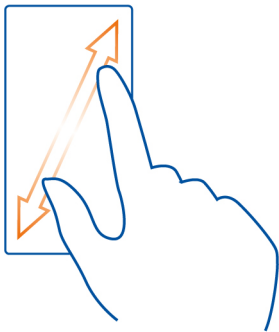

祕訣：若要快速放大或縮小為原尺寸，請點擊螢幕兩次。

檢視工具列

點擊螢幕。

以投影片秀方式檢視相片

選取一張相片，然後選取 **≡** > 投影片秀 > 播放。投影片秀會從選取的相片開始。

以投影片秀檢視相簿中的相片

開啟相簿  標籤。選取並按住相簿，然後選取投影片秀。

變更投影片秀設定

選取一張相片，然後選取 **≡** > 投影片秀 > 設定。

播放影片

選取影片，然後選取 .

您可能會在郵件或多媒體訊息中收到相片和影片。若要稍後檢視這些相片和影片，請將它們儲存至多媒體。

將相片或影片儲存至多媒體



- 1 在多媒體訊息中，選取相片或影片。
- 2 點擊螢幕，然後選取 **≡** > 儲存。

組織您的相片

您的手機上是否有大量相片，很想要一種能更快找到相片的方法呢？您可以將相片整理成相簿。

選取  > 多媒體。

建立新相簿

開啟相簿  清單列表，然後選取 。為此相簿命名。

將相片移動至相簿內

- 1 選取並按住相片，然後選取加入至相簿。
- 2 選取要加入此相片的相簿。若要為此相片建立新相簿，請選取新相簿。

祕訣： 若要將多張相片移動至一本相簿中，請選取並按住一張相片，然後選取標記。標記相片，然後選取並按住其中一張已標記的相片，接著選取加入至相簿。

重新命名或刪除相簿

選取並按住相簿，然後選取重新命名或刪除。

相簿中的相片和影片並不會從手機中刪除。

在手機和電腦之間同步處理您的相片和影片

您是否用手機拍攝了相片或錄製了影片，並且想要在電腦上觀賞？只要使用 USB 傳輸線，就可以輕鬆地在手機和電腦間同步處理您的相片和影片。

- 1 使用相容的 USB 傳輸線將手機連接至相容的電腦。
如果要在手機記憶卡和電腦間進行同步處理，請確認手機內已插入記憶卡。
- 2 在電腦中開啟 Nokia 電腦端套件，然後依照 Nokia 電腦端套件中的指示進行操作。

備份您的相片



要確保您不會失去任何重要相片嗎？您可以使用 Nokia 電腦端套件將相片備份到您的電腦上。

- 1 使用相容的 USB 傳輸線將手機連接至相容的電腦。
如果要在手機記憶卡和電腦間進行複製，請確認手機內已插入記憶卡。
- 2 在電腦中開啟 Nokia 電腦端套件，然後依照 Nokia 電腦端套件中同步處理多媒體的指示進行操作。

編輯您拍攝的相片

 您可以在相片中加入效果、文字、插圖或相框。

- 1 選取  > 相片編輯，然後選取相片。

- 若要加入效果，請從工具列中選取一個選項。
 - 若要儲存已編輯的相片，請選取  > 儲存。編輯過的相片不會取代原有的相片。
- 若要檢視編輯過的相片，請選取  > 多媒體。

影片編輯器

關於影片編輯

選取  > 影片編輯。

您可以將圖片及影片與聲音、效果和文字結合在一起，輕鬆地製作出電影或投影片秀。

可支援下列各種編碼和檔案格式：MPEG-4、H.263、H.263 BL、WMV、JPEG、PNG、BMP、GIF、MP3、AAC/AAC+/eAAC+、WAV 和 AMR-NB/AMR-WB。







將您要在影片中使用的聲音檔，儲存在手機的聲音檔資料夾中。

您無法在影片中加入受 DRM 保護的聲音檔。

新增電影

您可以使用圖片或影片來製作短片，然後與您的親朋好友分享。

選取  > 影片編輯，然後選取 。

- 若要在電影中加入影片和圖片，請選取 。若要檢視您已選取的檔案，請向左或向右滑動。
- 若要在影片和圖片之間加入過場效果，請選取 。
- 若要加入在背景中播放的聲音，請選取 。
- 若要在電影中加入文字或字幕，請選取 。
- 若要編輯您的電影，請選取 。在編輯模式中，您可以剪輯影片的長度或定義圖片顯示的時間長度。
- 若要儲存您的電影，請選取  > 儲存影片。
您可以稍後重新編輯您的電影。若要儲存專案，請選取  > 儲存專案。





若要稍後檢視您的電影，請選取  > 多媒體。

建立投影片秀

您想要將您在放假時拍攝的相片轉成風格獨具的投影片秀嗎？利用適合不同心情和活動使用的範本，您就可以建立週年紀念日、派對或假期的投影片秀。

選取  > 影片編輯，然後選取 。



- 選取投影片秀要使用的範本。當您選取範本時，會顯示預覽。

- 2 若要將相片加入至您的投影片秀，請選取 。
- 3 若要加入在背景中播放的聲音，請選取 。
- 4 若要加入標題，請選取 **Ab**。
- 5 若要預覽投影片秀，請選取  > 預覽。
- 6 若要儲存投影片秀，請在預覽投影片秀時選取  > 儲存影片。
- 7 您可以稍後重新編輯您的投影片秀。若要儲存專案，請選取  > 儲存專案。

若要稍後檢視投影片，請選取  > 多媒體。

列印您拍攝的相片

您可以直接從手機使用相容的印表機列印相片。

- 1 使用相容的 USB 傳輸線，用影音傳輸模式連接您的手機和印表機。
- 2 在多媒體中，選取要列印的相片。
- 3 點擊螢幕，然後選取  > 列印。
- 4 若要使用 USB 連線進行列印，請選取列印 > 透過 USB。
- 5 若要列印相片，請選取  > 列印。

祕訣：連接 USB 傳輸線時，您可以變更 USB 模式。從通知區域向下滑動，然後選取 .

在電視上檢視相片和影片

您可以在相容的電視上檢視相片和影片，就可以更輕鬆地向親朋朋友展示。

在標準解析度的電視上檢視相片和影片

您必須使用 Nokia 視訊資料傳輸線 (另行選購)，而且可能需要變更電視輸出設定和長寬比例。

若要變更電視輸出設定，請選取  > 設定，然後選取手機 > 配件 > 電視輸出。

- 1 將 Nokia 視訊資料傳輸線連接至相容電視的視訊輸入。插頭的顏色必須與插座的顏色相符。

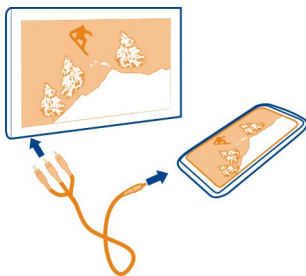

- 2 將 Nokia 視訊資料傳輸線的另一端連接到手機的 Nokia AV 插孔。您可能需要選取電視輸出傳輸線 做為連線類型。
- 3 在手機上選取相片或影片。

請勿連接會產生輸出訊號的產品，以免造成裝置損壞。請勿在 Nokia AV 插孔連接任何電源。如果您將未經 Nokia 認證可搭配本裝置使用的任何外部裝置或耳機連接至 Nokia AV 插孔，請特別留意音量。

影片與電視

影片

關於影片



選取  > 影片庫。



您可以在外出時在手機上瀏覽、下載和觀賞影片。

祕訣：從 Nokia 應用商店取得新影片。如需詳細資訊，請移至 www.nokia.com/support。

使用服務或下載內容可能會傳輸大量的資料，並可能會產生資料傳輸費用。

播放影片

選取  > 影片庫。

若要瀏覽您的影片收藏，請開啟  清單列表。若要瀏覽您所錄製的影片，請選取  > 多媒體。

若要從 Nokia 應用商店下載影片，請開啟  清單列表。

觀賞影片

選取要播放的影片。若要存取影片播放器控制，請點擊螢幕。

暫停或繼續播放

選取  或 。

快轉或倒轉

選取並按住  或 。

如果影片的長寬比例和手機螢幕不同，您可以放大或延展圖片，使其填滿螢幕。

放大或延展圖片

選取  > 變更長寬比例。

在手機和電腦之間複製您的影片

您是否在手機上錄製了影片，並且想要在電腦上觀賞？或者，您想要從手機將影片複製到電腦嗎？只要使用相容的 USB 資料傳輸線，就可以在手機和電腦間複製您的影片。

- 1 使用相容的 USB 資料傳輸線將手機連接到電腦。
如果要在手機記憶卡和電腦間進行複製，請確認您已插入記憶卡。
- 2 在電腦中開啟 Nokia 電腦端套件，然後依照螢幕上的指示進行操作。





音樂與聲音**音樂播放機****關於音樂播放機**

 選取  > 音樂播放機。

您可以隨時隨地使用手機的音樂播放機聆聽音樂和 Podcast。



播放音樂

選取  > 音樂播放機。

- 1 選取   ，或選取  以檢視歌曲、表演者、專輯或類型。
- 2 選取歌曲或專輯。

祕訣：若要以隨機順序聆聽歌曲，請選取 。

暫停及繼續播放

若要暫停播放，請選取 ；若要恢復播放，請選取 。

將歌曲快轉或倒轉

選取並按住  或 。

重複播放一首歌曲

選取 。

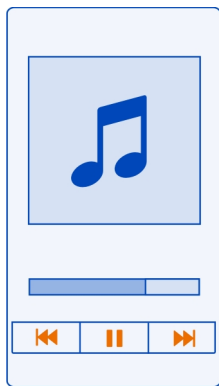

祕訣：聆聽音樂時，您可以返回首頁畫面，讓音樂在背景中播放。

建立播放清單

您想要依照不同的心情聆聽不同的音樂嗎？使用播放清單，您就能建立要以特定順序播放的歌曲選集。

選取  > 音樂播放機。

- 1 選取並按住一首歌曲、專輯或類型，然後選取加入至播放清單。
- 2 選取播放清單，或選取新增播放清單以建立新的清單。

播放播放清單

選取 ，然後選取播放清單。

從播放清單中移除歌曲

在播放清單檢視中，選取並按住歌曲，然後選取移除。

這並不會將歌曲從手機刪除，只是將歌曲從播放清單上移除。

祕訣：音樂播放機會自動建立最常播放歌曲、最近播放歌曲、從未播放歌曲及最近加入歌曲的播放清單。

聆聽歌曲時檢視歌詞

若要在播放時檢視歌詞，請將歌詞檔案複製到與音樂檔案相同的資料夾中。歌詞檔案的名稱必須與對應的音樂檔案名稱相符。

音樂播放機支援基本和強化的 LRC 格式，也支援使用 ID3v2 數據資料格式嵌入在歌曲中的歌詞。

請務必使用合法取得的歌詞。

在手機和 PC 之間同步處理音樂

您的電腦中包含了想要在手機上聆聽的音樂嗎？Nokia 電腦端套件可讓您以最快的速度將音樂複製到手機，也可以讓您管理和同步處理您的音樂收藏。



- 1 使用相容的 USB 傳輸線將手機連接至相容的電腦。
- 2 在您的手機上，從通知區域向下滑動，然後選取 **USB > Nokia** 電腦端套件。
- 3 在您的電腦中，開啟 Nokia 電腦端套件。請確認您已有最新版的 Nokia 電腦端套件。
- 4 將音樂拖放至您的手機。如需詳細資訊，請參閱 Nokia 電腦端套件說明。
- 5 在音樂播放機中，選取 **≡ > 音樂資料庫 > 重新整理**。

請從 www.nokia.com/support 網站中下載最新版的 Nokia 電腦端套件。

部分音樂檔案受到數位版權管理 (DRM) 的保護，無法在一部以上的裝置中播放。

受保護的內容

數位版權管理 (DRM) 保護的內容 (例如圖片、影片或音樂) 會隨相關授權一起提供，該授權將定義您使用該內容的權限。例如，受 DRM 保護的歌曲無法當做鈴聲或開鈴鈴聲。

您可以檢視授權的詳細資訊及狀態，以及重新啟用或移除授權。

管理數位版權授權

選取  > 設定 > 手機 > 手機管理 > 安全性設定 > 受保護的內容。

錄製聲音

選取  > 錄音機。

錄製聲音檔

選取 。

停止錄製

選取 。聲音檔會自動儲存至檔案應用程式的聲音檔資料夾中。

將錄製好的聲音檔當做聲音訊息傳送

選取  > 傳送。

FM 收音機

關於 FM 收音機

 選取  > FM 收音機。

您可以使用手機收聽 FM 收音機電台，只要插入耳機，然後選取一個電台即可。

若要收聽收音機，您必須將相容的耳機連接到裝置。耳機會當成天線使用。



您無法透過藍牙耳機收聽收音機。

即使手機已啟動離線模式而且您收不到行動系統的訊號，您還是可以收聽收音機。收音機廣播品質的好壞視該地區 FM 收音機訊號的涵蓋範圍而定。

收聽收音機時，您可以撥打電話或接聽來電。在通話期間，收音機會自動轉為靜音。



尋找並儲存收音機電台

搜尋並儲存您喜愛的收音機電台，方便日後隨時收聽。

選取  > FM 收音機。

首次使用 FM 收音機時，應用程式會自動搜尋可收聽的收音機電台。如果找不到電台，您可以手動設定頻率。您也可以稍後使用自動掃描的功能。

手動設定頻率

- 1 選取  >  > 手動搜尋電台。
- 2 若要設定頻率，請選取上或下箭頭。支援的頻率範圍是 87.5-108.0 MHz。

掃描所有可使用的電台

選取  > 。

收聽收音機

隨時隨地享受您最喜愛的 FM 收音機電台！

選取  > FM 收音機。



移至下一個或上一個電台

選取  或 。

檢視所有可用的電台

選取 。

掃描其他可用的電台

選取並按住  或 。

祕訣：若要輕鬆地存取收音機，請將 Widget 加入至首頁畫面。

重新排列已儲存的電台清單

您可以重新排列已儲存的電台清單，將喜愛的電台置於頂端。

選取  > FM 收音機。

您已儲存的電台會列在電台清單檢視中。

移動清單中的電台

- 1 從工具列中，選取 。
- 2 選取並按住電台名稱，並從彈出式功能表中選取移動。
- 3 在清單中選取新位置。

地圖

關於地圖應用程式

地圖會顯示附近有什麼，並引導您前往想去的地方。地圖也提供您天氣預報以及最新旅遊指南連結。

- 尋找城市、街道和服務，請使用地圖。
- 在手機和 Nokia 地圖網路服務之間，同步處理您最喜愛的位置和路徑。
- 通過轉彎提示找到您的方向，請使用開車。
- 使用公共運輸，結合不同模式的公共運輸工具，取得從一地到另一地的規劃路線指引。
- 要查看目前的天氣或是未來幾天的氣象預告，請使用天氣 (如果可用)。
- 要取得當地最新資訊連結、旅遊情報、當地夜間休閒去處，或是訂房等等最新情報，請使用指南。

地圖是否可使用須視各國家或地區的法律而定 (例如：地圖可能會因某些國家或地區的法律限制而無法使用)。Nokia 不對地圖的可用性 (包括精確度、準確性和更新) 做任何或所有的保證。

並非所有地區皆可使用座標資訊。

部分服務並非在所有國家/地區均可使用，並且服務可能僅提供特定語言使用。服務可能需視系統而定。如需詳細資訊，請連絡您的系統服務提供商。

使用服務或下載內容可能會傳輸大量的資料，並可能會產生資料傳輸費用。

數位地圖的內容有時候並不精確也不完整。所以在重要的通訊 (例如緊急情況) 上，請勿完全依賴地圖內容或服務。

部分內容是由協力廠商而非 Nokia 所提供。此內容可能並不精確，而且受限於該服務之可用與否。

導航至您的目的地

開車前往您的目的地

如果您在開車時需要路口轉彎提示，開車地圖可以協助您抵達目的地。

選取  > 開車。



開車到目的地

選取設定目的地，然後選取一個選項。

開始開車而不設定目的地

選取只開車。地圖會跟隨您的位置。

開車回家

選取開車回家。

當您第一次選取開車回家時，系統會要求您提供住家位置。

變更住家位置

選取  > 設定 > 住家位置 > 重新定義。

請遵循所有當地法律。行車途中務必專心駕駛，不要分心做其他事情。行車安全為首要顧慮。

變更駕駛的語音導航語言

語音導航可以協助您找到前往目的地的方向，讓您可以無憂無慮的享受旅程。

選取  > 開車。

選取  > 設定 > 語音導航，然後選取一種語言。

您的語言可能不支援語音導航。

關閉語音導航



選取  > 設定 > 語音導航 > 無。

變更開車檢視的外觀

您是否想查看更為真實的 3D 地圖，或是您正在夜間昏暗的時候使用開車？使用不同的地圖模式，您隨時都可以清楚地查看所需的資訊。

選取  > 開車。

以 3D 模式檢視地圖

選取  > 。若要返回至 2D 模式，請再次選取圖示。



在昏暗的環境中若要也能清楚地查看地圖，您可以啟動夜間模式。

啟動夜間模式

選取  >  > 顏色 > 夜間模式。



根據預設，地圖會依照您的駕駛方向旋轉。

讓地圖朝向北方

選取 。若要將地圖轉回至您的駕駛方向，請再次選取 。

選取您偏好的路線

開車可以選擇最適合您需求和偏好的路線。

- 1 選取  > 開車。
- 2 選取  >  > 路線設定。
- 3 選取路徑選擇 > 較快路徑或較短路徑。
- 4 若要結合較短路徑與較快路徑兩者優點的路線，請選取路徑選擇 > 最佳化。

您也可以選擇允許或避開如高速公路、收費路段或渡輪。

取得交通與安全資訊

您可以使用交通事件、車道指示和速限警告的即時資訊來協助您駕駛。



選取  > 開車。

在地圖中顯示交通事件

在開車導航期間，選取  > 交通。事件會以三角形和線條的方式顯示。

您可以將手機設定為當達到速限時通知您。

取得速限警告

- 1 選取  >  > 警示。
- 2 在限速警示狀態欄位中，選取開。
- 3 若要設定發出警告的速限上限，請選取限速低於 **80 km/h** 或限速高於 **80 km/h**。

交通資訊是否可使用必須視地區和國家而定。

若啟用此功能，導航期間可以在路徑上顯示測速照相機的位置。部分司法管轄區禁止使用測速照相機位置資料或對其加以規範。對於測速照相機位置資料的準確性及使用此資料的後果，Nokia 恕不負責。

步行前往您的目的地



步行時，如果您需要路徑的引導方向，地圖可以引導您穿過廣場、公園、行人徒步區，甚至是購物中心。

選取  > 地圖。

- 1 請在螢幕上方的資訊區中選取一個地點，然後選取其資訊。
- 2 選取導航 > 步行至此。

依照預設，地圖頂端會朝向北方。

將地圖轉向您的行進方向

選取 。若要將地圖轉回至北方，請選取 。

您也可以選取要步行導航跟隨的路線類型。

選取步行模式



- 1 選取  > 設定 > 地圖與步行 > 路線設定。
- 2 選擇偏好路徑 > 街道或直線顯示。
直線顯示在野外地形中非常實用，因為這種方式會顯示出步行的方向。

步行時，您可以在儀表板中查看資訊，例如您已步行的距離以及平均步行速度。

從儀表板查看里程表

在步行導航檢視中，選取  > 儀表板。

重設里程表

選取  > 重設。若要重設所有計數器，請選取  > 全部重設。

里程計可能並不精確，視 GPS 連線的可用與否及訊號品質而定。

變更步行的語音導航語言

您可以輕鬆地變更語音導航使用的語言，或是將語音導航完全關閉。

選取  > 地圖。

選取  > 設定 > 地圖與步行 > 語音導航，然後選取一種語言。

您的語言可能不支援語音導航。

關閉語音導航

選取  > 設定 > 地圖與步行 > 語音導航 > 無。

使用公共運輸導航

使用電車、火車和巴士安排行程可能會很困難 – 何不讓您的手機幫您做規劃？

- 1 選取  > 公共運輸。
- 2 選取行程規劃程式。
- 3 如果您不想要從目前所在地開始行程，請在自方塊中輸入您的起點，然後從相符項目中選取。
- 4 在至方塊中輸入您的目的地，然後從相符項目中選取。
- 5 若要查看稍早或稍後的行程，請向左或右拖曳畫面。按住手指，直到系統計算行程為止。
- 6 若要查看行程的詳細資訊，請選取該行程。

祕訣：在行程詳細資訊檢視中，若要查看下一個或上一個行程，請向左或向右滑動。

祕訣：走到公車站牌時需要協助嗎？若要在地圖中查看站牌，請在行程詳細資訊檢視中，選取行程的步行路段。

如果所需地圖資料沒有儲存在您的手機中，而您有啟動的網際網路數據連線，系統就會自動下載該地區的地圖。

計畫晚一點再出發？您可以設定行程的開始時間，或想要抵達目的地的時間。

變更行程時間。

選取 ，然後選取出發或抵達。

公共運輸路線規劃功能僅在世界的特定地區提供使用。

在部分區域中不提供時刻表的功能，且行程規劃僅為預估的結果。在這些區域中，您無法查看稍早或稍後的行程，或變更行程時間。

公共運輸服務是一項免費服務。

使用服務或下載內容可能會傳輸大量的資料，並可能會產生資料傳輸費用。

尋找附近的站牌和車站

不知道最近的公車站牌在什麼地方？公共運輸可找出附近的站牌和車站，並且會為您查看下一班車的時間。

- 1 選取  > 公共運輸以及附近車站。
- 2 如果您不想要搜尋從目前所在地出發的班車，請在搜尋附近車站方塊中輸入起點，然後從符合項目中選取。
- 3 選取站牌或車站。

祕訣：若要在地圖上查看附近的站牌和車站，請在選取起點後，選取 .



在部分區域中不提供時刻表的功能，且行程規劃僅為預估的結果。在這些區域中，您無法查看站牌和車站的時刻表。

尋找和檢視位置

在地圖上查看您的所在位置

如果您需要取得方位，請在地圖上查看您的位置。您也可以探索不同的城市和不同的國家/地區。

選取  > 地圖。

 會顯示您目前的所在位置。搜尋您的位置時， 會閃爍。如果地圖找不到您的位置， 會顯示您最後所在的已知位置。

如果精準的定位功能無法使用，位置圖示周圍的紅色光圈就會顯示您可能的約略所在地區。在人口密集的地方，預估的準確度會提高，紅色光圈也會比較小。

瀏覽地圖

用手指拖曳地圖。依照預設，地圖頂端會朝向北方。如果您要讓地圖旋轉以顯示您朝向的方向，請選取 .

查看目前位置或最後已知的位置

選取 .

放大或縮小

選取 + 或 -。

祕訣：您也可以將兩根手指放在地圖上，然後滑動分開手指以放大地圖，或滑動併攏手指以縮小地圖。並非所有手機都支援此功能。

祕訣：想要在地圖上查看您的假期相片？將相機設定為在相片中儲存位置資訊，就可以在地圖中於相片拍攝的地方查看您的相片。若要關閉此功能，請選取 ，然後清除您的相片核取方塊。

如果您瀏覽至手機儲存的街道地圖未涵蓋的地區，且您已連線至網際網路，手機就會自動下載新的街道地圖。

防止自動下載新街道地圖

- 1 選取  > 設定 > 一般。
- 2 選取連線 > 離線。

地圖的涵蓋範圍依國家/地區而有所不同。

尋找位置

地圖可以協助您尋找特定位置和商家。

選取  > 地圖，然後選取 。

- 1 請輸入搜尋字詞，例如街道地址或地點名稱。
- 2 從建議的相符項目清單中選取一個項目。
位置會顯示在地圖上。

返回建議的相符項目清單

選取 。

祕訣：在搜尋檢視中，您也可以從先前的搜尋字詞清單中選取字詞。

搜尋附近地點的不同類型

選取 ，然後選取一個類別，例如交通、住宿或購物。



祕訣：您可以使用找到的位置詳細頁面來輕鬆地導航至該地點、檢視其連絡資訊，或儲存或分享位置。選取地點，該地點就會顯示在地圖上。若要檢視詳細頁面，請選取螢幕上方的資訊區。

如果找不到搜尋結果，請確認您搜尋字詞的拼音是否正確。在線上搜尋時，網際網路的連線問題可能也會影響搜尋結果。

如果您的手機中已儲存搜尋地區的地圖，若要避免資料傳輸費用，您也可以不啟動網際網路連線獲得搜尋結果，如此就可以避免產生資料傳輸費用，但是搜尋結果可能會受到限制。

下載並更新地圖

在旅程之前先將新的街道地圖儲存至您的手機，如此當您旅行時便可以瀏覽地圖，而不需要網際網路連線。

選取  > 地圖，然後選取  > 地圖加載器。

若要下載和更新手機上的地圖，您需要使用中的 WLAN 連線。

下載新地圖

- 1 選取新增地圖。
- 2 選取一個洲別及國家/地區，然後選取下載。

更新地圖

選取檢查更新。

移除地圖

選取並按住國家，然後確認您要移除地圖。

祕訣：您也可以使用 Nokia 電腦端套件 PC 應用程式來下載最新的街道地圖和語音導航檔案，並將這些檔案儲存至您的手機。若要下載並安裝 Nokia 電腦端套件，請移至 www.nokia.com/support。

當您在手機上安裝較新版本的地圖應用程式時，舊的國家或地區地圖將會被刪除。在使用 Nokia 電腦端套件下載新的地圖時，請開啟然後關閉地圖應用程式，然後確定您的電腦中已安裝 Nokia 電腦端套件。

變更地圖的外觀

您可以變更地圖的外觀，如此一來就可以只查看所需的資訊。

選取  > 地圖。

顯示著名建築和景點

選取  > 地標。

顯示公共交通路線

選取  > 公共交通。

可用的功能可能會依地區而有所不同。

指南

您是否正在計劃旅行或準備造訪新的城市？想要知道當地的景點和活動，或是可以在哪裡過夜或吃飯嗎？指南可以讓您連線至旅行指南、預定服務和活動清單，為您提供最新的詳細資訊。

選取  > 指南。

開啟服務或指南

選取標題。

若要返回主頁面，請選取指南。

您的國家/地區可能無法使用這項服務。

天氣

今天下午會下雨嗎？星期天會不會很熱？請使用天氣來查看目前天氣和未來幾天的天氣預報。

選取  > 天氣。

瀏覽詳盡的天氣預報

若要瀏覽不同時間的預報，請拖曳檢視底部的時間滑桿。

檢視五天預報

選取 。若要返回至詳細預報檢視，請選取 。

您的國家/地區可能無法使用這項服務。

關於定位方法

地圖會使用 GPS、A-GPS、WLAN 或網路 (基地台識別碼) 所得的定位資訊，在地圖上顯示您的位置。

A-GPS 和其他 GPS 使用的週邊產品可能需要透過行動系統傳輸少量資料。

| | |
|--------|---|
| GPS | 全球定位系統 (GPS) 是一種使用衛星來計算您所在位置的導航系統。 |
| A-GPS | 輔助 GPS (A-GPS) 系統服務會使用行動電話網路擷取位置資訊，並協助 GPS 計算您的目前位置。 除非您的系統服務提供商有專用的 A-GPS 設定，否則您的手機就會設定為使用 Nokia A-GPS 服務。若要在手機中取得輔助資料，您必須要能連接至網際網路。只有在需要時，您的手機才會從服務取得資料。 |
| 無線區域網路 | WLAN 定位可以在沒有 GPS 訊號時改善定位精準度，尤其是當您在室內或是高大的建築物之間時。 |
| 基地台識別碼 | 使用網路 (基地台識別碼) 架構的定位方法，地圖會透過目前與手機連線的行動系統找出您的位置。 |

是否有 GPS 訊號以及 GPS 訊號的品質，可能會受到所在位置、衛星位置、建築物、天然障礙物、天氣狀況及美國政府調整 GPS 衛星等因素的影響。GPS 訊號在建築物內或地下可能無法使用。

請勿將 GPS 應用於精確的位置測量，切勿完全依賴來自 GPS 及行動電話網路的位置資訊。

本裝置的 GPS 並不適用於專業的定位。GPS 連線時間可能也會受到天氣、使用環境和其他使用狀況的影響。GPS 僅適用於導航輔助，而且不應使用於緊急或需要精確定位的工作上。

！請注意： 部分國家/地區對於使用 WLAN 可能會有限制。例如，在法國，您只能在室內使用 WLAN。2012 年 7 月 1 日以後，法國禁止在戶外使用 WLAN 技術的限制將由歐盟撤銷。如需詳細資訊，請洽詢當地的主管機關。

視可用的定位方法而定，定位的精確度可能有幾公尺到幾公里的差異。

關閉定位方法

若要節省數據費用，特別是當您在國外的時候，您可以關閉輔助 GPS (A-GPS)、WLAN 或系統 (基地台識別碼) 定位。

選取  > 設定。

選取應用程式設定 > 定位 > 定位方法，然後關閉您不想要使用的定位方法。

計算出您的位置可能需費時較久、位置可能會不夠精確，且 GPS 接收器可能會更常找不到您的位置。



儲存並分享地點

儲存或檢視地點

為了協助您規劃行程，您可以搜尋地點 (例如旅館、觀光景點或加油站) 並將其儲存在您的手機中。

選取  > 地圖。

儲存地點

- 1 若要搜尋地址或地點，請選取 。
- 2 請在螢幕上方選取地點的資訊區。
- 3 在詳細資訊頁面中，選取 。

檢視已儲存的地點

在主檢視中，選取  >  > 地點，然後選取地點。





例如當您在規劃行程時，將地點依收藏分組。

將已儲存的地點加入至地點集

- 1 選取地點。
- 2 選取並按住地點，然後選取組織收藏庫。
- 3 選取新收藏庫或目前的收藏庫，然後選取 ✓。

同步處理我的最愛

使用電腦在 Nokia Maps 網站中規劃您的行程，然後將儲存的地點與您的手機同步處理，一路上就可以隨時存取規劃好的行程。

- 1 確認您已使用您的諾基亞會員帳號登入服務。
- 2 選取  > 地圖。
- 3 選取  >  > 。如果您還不是諾基亞會員，此時會要求您加入會員。

同步處理需有網際網路連線，並可能會透過服務提供商的網路傳輸大量資料。如需資料傳輸費率的詳細資訊，請洽詢您的系統服務提供商。

若要使用 Nokia Maps 網路服務，請移至 maps.nokia.com。

傳送地點給朋友

當您想要在地圖上告訴朋友某個地點的位置時，您可以將地點傳送給朋友。

選取  > 地圖。

要在地圖上檢視地點，您的朋友不需要擁有 Nokia 手機，但是需有網際網路連線。

- 1 選取一個地點，然後選取該地點在螢幕上方的資訊區。
- 2 選取分享 > 透過簡訊分享或透過電子郵件分享。

裝置隨即會傳送一則包含地圖位置連結的郵件或簡訊給您的朋友。

回報錯誤的地圖資訊

如果您發現地圖上的資訊有誤或缺少資訊，請向 Nokia 回報。

從地圖選取一個地點、螢幕上方的資訊區，然後選取報告。

您所在的國家或地區可能無法使用本服務。您必須使用網際網路連線才能回報錯誤或遺失的資訊。

您可以回報的問題有：

- 遺失或錯誤的街道名稱
- 被封鎖或不適合通行的街道
- 錯誤的規定或時速限制

您可以在回報時加入更多詳細資訊。

時間管理

時鐘

關於時鐘



選取  > 時鐘。

祕訣：若要開啟時鐘，您也可以首頁畫面上選取時鐘。

設定並管理鬧鐘，並查看不同國家和城市的當地時間。

設定時間和日期

在首頁畫面中選取時鐘。

選取  > 設定 > 時間或日期。

設定鬧鐘

您可以將手機當做鬧鐘使用。

在首頁畫面中，選取時鐘。

- 1 選取 。
- 2 設定鬧鐘時間，然後輸入說明內容。
- 3 例如，若要設定鬧鐘每天在同樣的時間開始鬧鐘，請選取重複。

移除鬧鐘

選取並按住鬧鐘，並從彈出式功能表中選取刪除鬧鐘。

鬧鐘重響

當鬧鐘響起時，您可以讓鬧鐘重響。這樣一來，就可以讓鬧鐘在定義的時間長度內暫停響起。

當鬧鐘響起時，請選取重響。

設定重響時間長度

- 1 在首頁畫面中，選取時鐘。
- 2 選取  > 設定 > 鬧鐘重響時間，然後設定時間長度。

祕訣：您也可以翻轉手機，將螢幕朝下以讓鬧鐘重響。

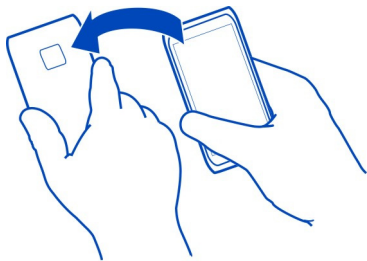

自動更新時間與日期

您可以設定讓手機自動更新時間、日期與時區。自動更新是一種系統服務。

在首頁畫面中，選取時鐘。

選取  > 設定 > 自動更新時間 > 開。

旅行時變更時區

您可以在海外旅行時將時鐘設定為當地的時間，或檢視不同位置的時間。

在首頁畫面中，選取時鐘。

開啟世界時鐘清單列表 。

加入位置

選取 ，然後選取一個位置。您最多可以加入 15 個位置。如果是包含數個不同時區的國家，您可以加入多個位置。

設定您目前的位置

選取並按住一個位置，並從彈出式功能表中選取設為目前的位置。

手機的時間會依據您所選取的位置而變更。請確認時間是否正確。

祕訣：想要快速移除位置？選取並按住位置，然後從彈出式功能表中選取移除。

查看不同城市的時間

若要檢視不同位置的時間，請將這些位置加入至世界時鐘標籤。您也可以為位置加入圖片，例如住在某城市中的朋友圖片或是您最喜愛的旅遊景點風景。

在首頁畫面中選取時鐘。

開啟世界時鐘清單列表 。

加入位置

選取 ，然後選取一個位置。您最多可以加入 15 個位置。如果是有不同時區的國家，您可以加入多個位置。

為位置加入圖片

選取並按住位置，從彈出式功能表中選取變更影像，然後選取一張圖片。

行事曆

關於行事曆

12 選取  > 行事曆。

透過手機行事曆，您可以讓工作排程井然有序。

祕訣： 想要快速存取行事曆嗎？在首頁畫面中加入行事曆 Widget。

檢視當週排程

您可以在不同的檢視中瀏覽您的行事曆活動。若要輕鬆地檢視特定一週的所有活動，請使用以週檢視。

選取  > 行事曆。

選取所要的週數。

祕訣： 若要放大或縮小可檢視的區域，請將兩隻手指置於螢幕上，然後滑動分開或併攏手指。

在不同檢視之間瀏覽行事曆

想要查看特定一天的所有行事曆活動嗎？您可以在不同的檢視中瀏覽您的行事曆活動。

選取  > 行事曆。



選取 ，然後選取所要的檢視。

祕訣： 若要移至前一天、前一週、前一個月或後一天、下一週或下一個月，請在適當的檢視中向左或向右滑動。

加入行事曆活動

選取  > 行事曆。

- 1 選取(點擊以建立活動)，或是如果已有活動，請點擊活動下方的區域。根據預設，行事曆活動類型為會議。

- 2 填寫欄位資料。
- 3 若要依固定時間間隔重複行事曆活動，請選取 ，然後選取時間間隔。選取重複截止日期，然後輸入結束日期。
- 4 選取 。

祕訣：您也可以在日常檢視中加入行事曆活動。選取並按住開始時間，然後拖曳箭頭以設定時間長度。

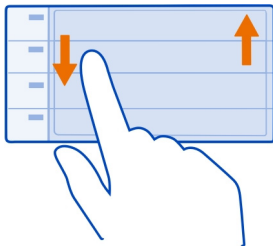



使用各自不同的工作和私人時間行事曆

您可以有一個以上的行事曆。建立工作和私人時間使用的不同行事曆。

選取  > 行事曆。



建立新的行事曆

- 1 選取  > 行事曆 > 。
- 2 輸入行事曆的名稱，並設定色碼。
- 3 定義行事曆識別。隱藏行事曆時，行事曆活動及提醒就不會顯示在不同的行事曆檢視或首頁畫面中。
- 4 選取 。

修改行事曆設定

- 1 在行事曆檢視中，選取所要的行事曆。
- 2 變更名稱、顏色和識別。
- 3 選取 。

在特定行事曆中加入項目



- 1 加入行事曆活動時，請選取 ，然後選取行事曆。
- 2 填寫欄位，然後選取 。

顏色代碼表示的是活動所屬的行事曆。

在待辦事項中加入新的工作

您有重要的工作要處理、要歸還的書或要參加的活動嗎？您可以在行事曆中加入工作(待辦事項)。如果您有特定的截止日期，請設定提醒。



選取  > 行事曆。

- 1 選取 **(點擊以建立活動)**，或是如果已有活動，請點擊活動下方的區域。
- 2 選取活動類型欄位 ，然後選取待辦事項做為活動類型。
- 3 填寫欄位資料。
- 4 若要加入工作的提醒，請選取 。
- 5 選取 。

記住生日

您可以加入生日及其他特殊日期的提醒。這些提醒每年都會重複。

選取  > 行事曆。

- 1 選取 **(點擊以建立活動)**，或是如果已有活動，請點擊活動下方的區域。
- 2 選取活動類型欄位 ，然後選取年度紀念日做為活動類型。
- 3 填寫欄位，然後選取 。

傳送會議要求

您可以建立會議要求，然後將要求傳送給參與者。

選取  > 行事曆。



在建立及傳送新會議要求前，您必須先設定一個信箱。

- 1 開啟一個活動，然後選取  > 傳送 > 透過郵件。
- 2 將會議參與者加入為要求郵件的收件者。
- 3 若要傳送要求，請選取 。

在行事曆活動中加入位置

您要參加的會議是否在從來沒有去過的地方？您可以在行事曆活動中加入位置資訊。

選取  > 行事曆。

- 1 選取**(點擊以建立活動)**，或點擊活動下方的區域 (有現有活動時)。
- 2 選取  輸入位置，然後在地圖應用程式中選取位置。您也可以文字欄位中手動輸入位置。
- 3 選取 。

使用農曆

選取  > 行事曆。

本功能僅在特定語言和地區提供。

啟動農曆功能

在行事曆檢視中，選取  > 設定 > 農曆 > 開。



檢視日期的詳細農曆資訊

移至所要的日期，然後選取  > 檢視農曆詳情。

Office

Quickoffice

關於 Quickoffice

 選取  > Quickoffice。

Quickoffice 包含下列項目：

- Quickword，用以檢視 Microsoft Word 文件
- Quicksheet，用以檢視 Microsoft Excel 工作表
- Quickpoint，用以檢視 Microsoft PowerPoint 簡報

若要購買編輯器版本的 Quickoffice，請選取更新與升級。

Office 應用程式可支援 Microsoft Word、PowerPoint 與 Excel (Microsoft Office 2000、XP 與 2003) 的一般功能。並非所有檔案格式均有支援。

閱讀 Microsoft Word、Excel 和 PowerPoint 文件

您可以檢視 Microsoft Office 文件，例如 Word 文件、Excel 工作表或 PowerPoint 簡報。

選取  > Quickoffice。

開啟一個檔案

選取瀏覽檔案，然後選取儲存檔案的記憶體，瀏覽到正確的資料夾，接著選取檔案。

排序檔案

選取  > 排序依據。

讀取 PDF 文件

 選取  > Adobe Reader。

開啟檔案

請選取瀏覽檔案，然後選取儲存檔案的記憶體。瀏覽至正確的資料夾，然後選取檔案。

使用計算機

 選取  > 計算機。

- 1 輸入第一個計算數字。
- 2 選取一個功能，例如加或減。
- 3 輸入算式的第二個數字。
- 4 選取 =。

儲存或擷取計算結果

選取  > 記憶 > 儲存或重現記憶。

編寫備註

 寫在紙上的備註很容易遺失不見。您可以用手機來代替紙筆，將備註和清單儲存在手機上，就可以隨時參考。您還可以將備註傳送給您的朋友和家人。

選取  > 記事本。

- 1 選取新增備註。
- 2 在備註欄位中輸入您的備註內容，然後選取 .

傳送備註

開啟備註，選取  > 傳送，然後選取傳送方式。

將中文翻譯成英文

您可以查找中文字詞的英文翻譯，或是英文字詞的中文翻譯。

 選取  > 字典。

- 1 必要時，請在輸入欄位中選取輸入模式及輸入法。
- 2 輸入中文或英文字詞。
- 3 若要檢視某個字詞的翻譯，請選取該字詞。
- 4 若要聽取發音，請選取正確語言旁的 .

開啟或建立壓縮檔



您可以開啟壓縮檔並解壓縮檔案。您也可以建立新的壓縮檔案以儲存並壓縮檔案。

選取  > Zip 管理員。

與同事聊天



有了 Microsoft® Communicator Mobile，您可以與辦公室裡或位於世界各地的同事溝通並協同作業。

- 1 選取  > Communicator。
- 2 定義設定。

Microsoft® Communicator Mobile 是提供您搭配合法授權的 Microsoft Office Communications Server 2007 R2 和 Lync 2010 一起使用。如果您沒有 Microsoft Office Communications Server 2007 R2 或 Lync 2010 的合法授權，則您不得使用本軟體。

部分服務並非在所有的國家及地區均可使用，且可能僅以特定的語言提供。服務可能需視系統而定。如需詳細資訊，請洽詢系統服務提供商。

使用服務或下載內容可能會傳輸大量的資料，並可能會產生資料傳輸費用。

手機管理

隨時更新手機軟體及應用程式

關於手機軟體及應用程式更新

跟上腳步 – 更新您的手機軟體及應用程式，為您的手機取得更多新功能和增強的效能。更新軟體可以改善您手機的效能。



更新手機軟體前，建議您先備份個人資料。

**警告：**

如果您在安裝軟體更新，安裝期間您將無法使用裝置，也無法撥打緊急電話，直到安裝完畢而且裝置重新啟動為止。

使用服務或下載內容可能會傳輸大量的資料，並可能會產生資料傳輸費用。

在開始更新之前，請連接充電器，或確認裝置的電池仍有充足的電力。

更新之後，用戶指南中的指示可能並非是最新狀態。如需最新的用戶指南，請至 www.nokia.com/support。

使用手機更新手機軟體與應用程式

您可以檢查手機軟體或應用程式適用的更新，然後將其無線下載並安裝至您的手機（系統服務）。您也可以設定手機自動檢查更新，並在有重要或建議更新可用時通知您。

選取  > 軟體更新。

您可能需重新啟動手機以完成更新。

檢視更新詳細資訊

選取並按住一個更新。

安裝所有更新

選取 .

選取要安裝的更新項目

選取  > 標記更新，然後選取您想要安裝的更新。預設會選取所有更新。

設定手機自動檢查更新

選取  > 設定 > 自動檢查更新。

使用電腦更新手機軟體

您可以使用 Nokia 電腦端套件 PC 應用程式來更新手機軟體。您需要相容的電腦、高速網際網路連線，以及相容的 USB 傳輸線，以將您的手機連接至電腦。

如需詳細資訊，以及下載 Nokia 電腦端套件應用程式，請移至 www.nokia.com/support。

管理檔案

關於檔案管理



選取  > 檔案。

您可以瀏覽、管理和開啟手機上的檔案。您也可以檢視並管理插入的相容記憶卡中的檔案。

檢視手機中儲存的檔案

選取  > 檔案，然後選取所要的記憶體。

此時會顯示該記憶體位置最上層的檔案和資料夾。

檢視資料夾的內容

選取該資料夾。

組織檔案

您可以建立新資料夾來協助您組織檔案。如此一來，備份或上傳內容的作業就會變得較為簡單。在資料夾內，您可以複製、移動或刪除檔案和子資料夾。

選取  > 檔案。

建立新資料夾

在您要建立子資料夾的資料夾中，選取  > 新增資料夾。



將檔案複製到資料夾

選取並按住檔案，並從彈出式功能表中選取合適的選項。

從資料夾中刪除檔案

選取並按住檔案，並從彈出式功能表中選取合適的選項。

同時複製、移動或刪除多個檔案

- 1 選取  > 標記多個項目。
- 2 選取檔案。
- 3 選取 ，然後選取合適的選項。

備份檔案

您不希望失去任何重要檔案嗎？您可以建立手機記憶體的備份。

選取  > 檔案，然後選取備份與還原。

建議您定期備份手機記憶體的資訊。

祕訣： 使用 Nokia 電腦端套件將您的內容備份到相容的電腦上。如果您的手機遭竊或損壞，您仍然保有所有重要檔案。



格式化大型記憶體

想要從手機的大型記憶體中刪除所有內容嗎？您可以將大型記憶體格式化。

在格式化大型記憶體之前，請先將您想保存的所有內容妥善備份。大型記憶體中的所有內容將會被永久刪除。

- 1 選取 **88** > 檔案。
- 2 選取並按住大型記憶體，然後選取格式化。

為了避免造成效能降低，請勿使用電腦軟體來格式化大型記憶體。

您可以使用 Nokia 電腦端套件將您的內容備份到相容的電腦。數位版權管理 (DRM) 技術可能會使某些備份內容無法還原。如需您的內容所用之 DRM 的詳細資訊，請洽詢您的服務提供商。

格式化記憶卡

您要從記憶卡中刪除所有內容嗎？在格式化記憶卡之後，記憶卡中的所有資料都會被刪除。

- 1 選取 **88** > 檔案。
- 2 選取並按住記憶卡，並從彈出式功能表中選取格式化。

密碼保護您的記憶卡

您要保護記憶卡以防止他人未經授權使用嗎？您可以設定密碼以保護資料。

- 1 選取 **88** > 檔案。
- 2 選取並按住記憶卡，然後從彈出式功能表中選取設定密碼。
- 3 輸入密碼。

請妥善保存密碼，並將密碼與記憶卡分開收藏。

釋放手機記憶體

您是否需要增加可用的手機記憶體，以便安裝更多應用程式或新增更多內容？



您可以刪除下列項目 (當不再需要時)：

- 簡訊、多媒體和郵件訊息
- 連絡人項目和詳細資訊
- 應用程式
- 已安裝的應用程式的安裝檔案 (.sis 或 .sisx)
- 音樂、相片或影片

將您想要保留的內容複製到大型記憶體 (如果可用) 或相容的電腦。

管理應用程式

關於應用程式

 選取  > 設定，然後選取程式安裝。

您可以檢視已安裝應用程式的詳細資訊、移除應用程式，以及在此定義安裝設定。

您可以安裝下列類型的應用程式：

- 含有副檔名為 .jad 或 .jar 的 Java™ ME 應用程式
- 與 Symbian 操作系統相容、副檔名為 .sis 或 .sisx 的應用程式
- 副檔名為 .wgz 的 Widget

請只安裝與手機相容的應用程式。

從手機移除應用程式

您可以移除不想要保留或繼續使用的已安裝應用程式，增加可用記憶體容量。

選取  > 設定，然後選取程式安裝。

- 1 選取已經安裝。
- 2 選取並按住要移除的應用程式，然後選取解除安裝。

如果您移除了應用程式，只有在您擁有移除的應用程式原始安裝檔案或完整備份的情況下，才能重新安裝該應用程式。您可能無法開啟由移除的應用程式所建立的檔案。

如果安裝的應用程式需要使用已移除的應用程式，則安裝的應用程式可能會停止運作。如需詳細資訊，請參閱已安裝應用程式的使用者文件。

安裝檔案可能會佔用大量的記憶體，使您無法儲存其他檔案。使用 Nokia 電腦端套件，在相容的電腦中備份您的安裝檔案，然後使用檔案管理員，從手機記憶體中移除檔案。

同步處理內容

關於同步處理

☰ 選取 ☰ > 設定 > 連線方式 > 資料傳輸 > 同步處理。

您是否無論人在電腦前或是出門在外，都想透過手機隨時存取行事曆、記事本與其他已備份的內容嗎？您可以在手機及遠端伺服器之間同步處理連絡人、記事本及其他內容。同步處理後，伺服器中就會有您的重要資料備份。



在手機和遠端伺服器之間同步處理內容

在手機和遠端伺服器之間同步處理重要內容，製作一份您可以從任何地方存取的副本。

選取 ☰ > 設定，然後選取連線方式 > 資料傳輸 > 同步處理。

您可以從系統服務提供商接收以組態訊息格式發送的同步處理設定。同步處理設定會儲存為同步操作模式。開啟應用程式時，會顯示預設或上次使用過的同步處理操作模式。

包括或不包括內容類型

選取內容類型。

同步處理內容

選取 ☰ > 同步處理。

祕訣：若要在手機和 Nokia 服務之間同步處理內容，請使用 Nokia 同步應用程式。

關於 Nokia 同步

☑ 選取 ☰ > Nokia 同步。

您可以在手機和 Nokia 服務之間同步處理連絡人、行事曆活動及記事本。如此一來您就可以隨時備份重要內容。若要使用 Nokia 同步，您需要有諾基亞會員帳號。如果您沒有帳號，請存取一項 Nokia 服務，系統就會詢問您是否要建立一個帳號。

如果您使用 Nokia 同步與 Nokia 服務自動同步處理您的通訊錄，因為可能會產生衝突，請勿允許與其他服務 (例如 Mail for Exchange) 同步處理。

在手機間複製連絡人或圖片

您可以在兩部相容的 Nokia 手機之間同步處理和複製連絡人、圖片和其他內容，這項功能使用藍牙，而且完全免費。

選取  > 設定 > 連線方式 > 資料傳輸 > 手機轉換。

1 自下列項目選取：

 — 從另一部手機複製內容。

 — 複製內容到另一部手機。

 — 在兩部手機間同步處理內容。

2 選取您要連線的手機，然後將手機配對。您必須啟動兩部手機上的藍牙。

3 如果另一部手機要求輸入密碼，請輸入密碼。您必須在兩部手機中輸入相同的密碼 (您可以自行定義密碼)。部分手機的密碼是固定的。如需詳細資訊，請參閱另一部手機的用戶指南。

密碼僅限於目前的連線可用。

4 選取內容，然後選擇確定。

保護您的手機

設定手機自動鎖定

您想要保護手機以防止他人未經授權使用嗎？請建立一組鎖定密碼，然後將手機設定為閒置時自動鎖定。

1 選取  > 設定 > 手機 > 手機管理，然後選取安全性設定 > 手機與 SIM 卡。

2 選取手機自動鎖定時限 > 使用者自訂，然後選取手機鎖定前的等待時間。

3 請建立至少 4 個字元長的手機鎖碼。您可以使用數字、符號和大小寫英文字母。

秘訣：若要輸入英文字母或符號，請按住 #。

請將此鎖定密碼妥善保管於安全的地方，並與手機分開存放。如果您忘記鎖定密碼，而手機遭到鎖定，則您的手機將需要維修服務。維修可能需要另外收費，而且可能會刪除手機中的所有個人資料。如需詳細資訊，請與諾基亞客戶服務中心或手機經銷商連絡。

手動鎖定手機

在首頁畫面中，請按電源鍵 ，選取鎖定手機，然後輸入鎖定密碼。

將手機取消鎖定

滑動鎖定鍵，輸入鎖定密碼，然後選取確定。

如果無法使用鎖定鍵，請按功能表鍵，然後選取解鎖。

遠端鎖定手機

您不小心把手機留在工作的地方，而想要遠端鎖定手機，以防止他人未經授權使用嗎？您可以使用預先定義的簡訊從遠端鎖定您的手機。您也可以遠端鎖定記憶卡。

啟用遠端鎖定

- 1 選取  > 設定 > 手機 > 手機管理，然後選取安全性設定 > 手機與 **SIM** 卡 > 遠端手機鎖 > 啟用。
- 2 輸入簡訊內容。簡訊內容可以為 5-20 個字元，大小寫英文字母都可以使用。
- 3 請再次輸入相同的文字以驗證簡訊內容。
- 4 輸入鎖定密碼。

傳送鎖定訊息

若要從遠端鎖定手機，請編寫預先定義的文字，然後將這份文字以簡訊格式傳送至您的手機。

若要將手機取消鎖定，您需要鎖定密碼。

將您的資料加密

想要保護您的資料以防止有人未經授權使用？您可以使用加密金鑰將手機上的資料加密。

選取  > 設定 > 手機 > 手機管理 > 安全性設定 > 加密。

將資料加密或解密可能需要數分鐘時間。在加密過程中，請不要：

- 使用手機 (除非必要)
- 將手機關機
- 取出電池

如果您尚未設定手機在不使用時自動鎖定，當您第一次加密資料時，會提示您設定自動鎖定。

加密手機記憶體

選取加密已開啟。

解密手機記憶體

選取加密已關閉。

準備回收手機

如果您購買了新的手機或是因其他因素，而想要丟棄您的舊手機，Nokia 建議您將手機回收處理。在此之前，請先從手機中移除所有個人資訊及內容。

移除所有內容

- 1 將您要保留的內容備份至相容的記憶卡或相容的電腦。
- 2 關閉所有目前的連線和通話。
- 3 選取  > 設定，然後選取手機 > 手機管理 > 原廠設定 > 刪除資料並還原。
- 4 顯示提示時，請輸入鎖定密碼。
- 5 手機會關機然後再次開機。謹慎檢查所有個人內容，例如通訊錄、圖片、音樂、影片、備註、訊息、郵件、簡報、遊戲及其他已安裝的應用程式是否已移除。

請記得將您的記憶卡和 SIM 卡從手機中移除。

連線方式

連線安全

Nokia 知道安全和可靠對您的手機來說是非常重要的。

Nokia 提醒您：經由來源不明的任何形式 (如藍牙、多媒體訊息或者手機傳輸線) 所收到的訊息都可能對您的個人電腦或手機有害，為了使您的手機得到最佳的防護，Nokia 建議您：

- 平時應關閉藍牙功能 (若有的話)；
- 接收來源不明的文件時 (如藍牙文件或多媒體訊息) 要特別謹慎；
- 對於來源不明的手機程式請不要安裝；
- 請務必從有提供防毒或其他防護軟體保護商品的信任或知名來源 (例如 Nokia 應用商店) 下載並安裝應用程式或內容 (例如鈴聲或遊戲)。

以上僅為提示訊息，相關功能及組態可能視手機型號而不同。

手動選取系統

如果您知道價格較為低廉或數據傳輸速率較快的系統，您可以手動選取該系統。

選取  > 設定，然後選取連線方式 > 系統。

選取系統業者選擇 > 手動，然後選取系統。若要將手機設定為自動選取系統，請選取系統業者選擇 > 自動。

當您的手機搜尋或與 3G 系統連線時，手機會消耗較多的電力。您可以手動設定系統類型。您可能無法修改此設定。

選取系統類型

選取系統模式 > **GSM**、**3G** 或雙系統。

在微行動網路系統中時顯示微行動 (**MCN**) 指示符號

選取基地台狀態顯示 > 開。

可用的設定可能會因情況而不同。

網際網路連線

定義手機與網際網路連線的方式

需要網路連線時，手機會自動檢查並與可用的已知網路連線。除非已有套用的應用程式特定設定，否則網路選擇會依連線設定而定。

選取  > 設定，然後選取連線方式 > 設定。

使用行動數據連線

選取行動數據 > 開。

在國外使用行動數據連線

選取允許使用行動數據 > 在全世界。

在國外使用行動數據連線來連線至網際網路可能會大幅增加資料傳輸費用。

您也可以將手機設定為僅在原註冊系統或在本國/地區使用行動數據連線。

僅使用 **WLAN** 連線

選取行動數據 > 關。

存取點可以是行動數據連線或 **WLAN** 連線。

您可以將存取點收集在網路連線方式清單中，然後在清單中重新排列優先順序。

範例：如果 **WLAN** 存取點在網路連線方式清單中的優先順序排名在行動數據存取點之上，手機就會先嘗試連線至 **WLAN** 存取點，只有在 **WLAN** 無法使用時才會連線至行動數據連線存取點。

在網路連線方式清單中加入新存取點

選取網路連線方式 > 存取點。

變更存取點在網際網路連線方式清單中的優先順序

- 1 選取網路連線方式 > 網際網路。
- 2 選取並按住存取點，然後從彈出式功能表中選取變更優先順序。
- 3 在清單中點擊存取點要移動的目標位置。

掌握您的數據流量

為了避免意外產生高額的行動數據費用，您可以設定手機，當您使用行動數據連線傳輸的資料到達一定數量時，手機就會通知您或關閉行動數據連線。



- 1 選取  > 設定。
- 2 選取連線方式 > 行動數據記錄器 > 數據限額。
- 3 選取以 **MB** 定義或以 **GB** 定義，然後在欄位中輸入限額。
- 4 選取到達限額時，然後選取顯示警告或關閉行動數據。

此限額只對您設定的手機有作用。如果您在另一部手機上使用同一張 **SIM** 卡，您也需要在該手機上設定限額。

系統服務提供商計算的行動數據使用量可能會和手機計算的結果有所出入。如需資料傳輸費用的詳細資訊，請洽詢您的系統服務提供商。



無線區域網路

關於 **WLAN** 連線

 選取  > 設定，然後選取 連線方式 > **WLAN**。

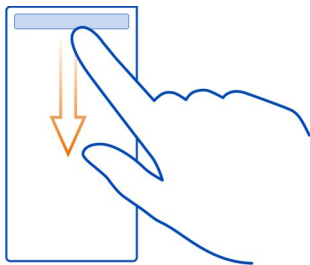
祕訣：您也可以在此狀態功能表中管理您的連線。從螢幕頂端向下滑動，然後選取 **WLAN**。如果 **WLAN** 沒有顯示，請選取 .



祕訣：您可以在首頁畫面中加入 **WLAN Widget** 。若要快速開啟或關閉 **WLAN** 功能，請選取 **Widget** 中的開關。若要開啟 **WLAN** 應用程式，請選取 **Widget** 中的 。您必須開啟 **WLAN** 功能。

WLAN 應用程式會顯示可用網路清單，並協助您連線至無線區域網路 (**WLAN**)。

！重要：請使用加密以增加 WLAN 連線的安全性。使用加密可減少他人存取您資料的風險。

！請注意：部分國家/地區對於使用 WLAN 可能會有限制。例如，在法國，您只能在室內使用 WLAN。2012 年 7 月 1 日以後，法國禁止在戶外使用 WLAN 技術的限制將由歐盟撤銷。如需詳細資訊，請洽詢當地的主管機關。

連線至家中的 WLAN

若要節省資料傳輸費用，當您在家且要使用手機瀏覽網站時，請連線至您的家用 WLAN。

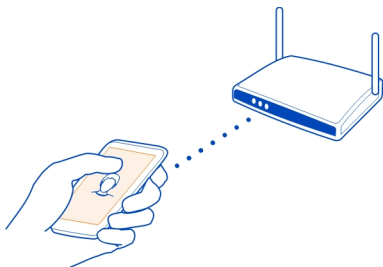

- 1 若要開啟狀態功能表，請從螢幕上方向下滑動。如果 WLAN 沒有顯示，請選取 .
- 2 選取 **WLAN**，然後選取您的家用 WLAN。如果您的家用 WLAN 有密碼保護，請輸入密碼。如果您的家用 WLAN 為隱藏，請選取其他(隱藏的網路)，然後輸入網路名稱(服務設定辨識碼，SSID)。

關閉 WLAN 連線

從螢幕頂端向下滑動，然後選取 .

外出時連線至 WLAN

連線至 WLAN 是一種不在家的時候可以方便存取網際網路的方式。在公共場所(例如圖書館或網咖)與公用 WLAN 連線。

- 1 若要開啟狀態功能表，請從螢幕上方向下滑動。如果 WLAN 沒有顯示，請選取 .
- 2 選取 **WLAN**，然後選取您要使用的連線。

關閉 WLAN 連線

從螢幕頂端向下滑動，然後選取 .

VPN 連線

選取  > 設定，然後選取連線方式 > 設定 > VPN。

當您要瀏覽公司內部網路或遠端存取工作郵件時，您需要虛擬私人網路 (VPN) 連線。

VPN 原則定義了資料的加密方式，以及貴公司對手機的驗證方式。若要設定 VPN 用戶端、憑證和原則，請洽詢貴公司的 IT 部門。安裝原則後，在內部網路的網路連線方式中會自動加入 VPN 連線方式。

如需更多資訊，請至 www.nokia.com/support 網站搜尋行動 VPN。

！重要：憑證的使用可大幅降低遠端連線和軟體安裝的風險。但您仍須正確使用憑證，且憑證必須為正確、真實且可信任的，才能真正提升安全性。憑證有其使用期限。如果憑證逾期或失效，請檢查裝置的目前日期和時間是否正確。

在修改任何憑證設定之前，您必須確認憑證的擁有者是可信任的，而且該憑證的確屬於該名擁有人。

NFC (近距離無線通訊技術)

關於 NFC (近距離無線通訊技術)

近距離無線通訊 (NFC) 讓連線和分享變得簡單又有趣。當互相觸碰時，支援 NFC (近距離無線通訊技術) 的 Nokia 手機和配件就會在彼此間建立無線連線。

使用 NFC (近距離無線通訊技術)，您可以：

- 在支援 NFC (近距離無線通訊技術) 的兩部相容手機之間分享您自己的內容。
- 連接支援 NFC (近距離無線通訊技術) 的相容藍牙配件，例如耳機或無線擴音器。
- 觸碰標籤以取得更多適用於手機的內容或存取線上服務。
- 與其他持有支援 NFC (近距離無線通訊技術) 之相容手機的使用者進行多人遊戲。

NFC (近距離無線通訊技術) 感應區位於您手機背面，就在相機的上方。請以 NFC (近距離無線通訊技術) 感應區觸碰其他手機或配件。

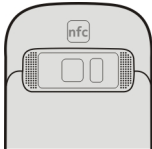

當手機螢幕開啟時您可以使用 NFC (近距離無線通訊技術)。

如需詳細資訊，請觀看您手機上的 NFC (近距離無線通訊技術) 教學影片。

祕訣： 您可以從 Nokia 應用商店下載更多支援 NFC (近距離無線通訊技術) 的內容。

啟動 NFC (近距離無線通訊技術)

選取  > 設定，然後選取連線方式 > **NFC** > **NFC** > 開。

使用 NFC (近距離無線通訊技術) 連接藍牙配件

使用手機的 NFC (近距離無線通訊技術) 感應區觸碰配件的 NFC (近距離無線通訊技術) 感應區，然後選取是。



中斷配件的連接

再次觸碰配件的 NFC (近距離無線通訊技術) 感應區。

如需詳細資訊，請參閱配件的使用手冊。

將相片或其他內容傳送至其他支援 NFC (近距離無線通訊技術) 的手機

當您觸碰其他支援 NFC (近距離無線通訊技術) 的相容手機後，就可以分享您自己的相片、影片、連絡人以及我的名片。

分享相片

- 1 在多媒體中選取相片。
- 2 使用手機的 NFC (近距離無線通訊技術) 感應區觸碰其他手機的 NFC (近距離無線通訊技術) 感應區。相片會使用藍牙傳送。



NFC (近距離無線通訊技術) 感應區的位置可能會有所不同。如需詳細資訊，請參閱其他手機的用戶指南。

使用 NFC (近距離無線通訊技術) 存取線上服務

當您用手機的 NFC (近距離無線通訊技術) 感應區觸碰含有網址的 NFC (近距離無線通訊技術) 標籤時，網站就會在手機的網路瀏覽器中開啟。



祕訣： NFC (近距離無線通訊技術) 標籤中可能包含電話號碼及名片等資訊。如果您在支援 NFC (近距離無線通訊技術) 的廣告中看見電話號碼，若要撥號，請觸碰標籤。



使用 NFC (近距離無線通訊技術) 與好友玩遊戲

您想要與朋友開心玩遊戲嗎？如果您與您的朋友都有支援 NFC (近距離無線通訊技術) 的相容手機，就可以一起玩遊戲。

- 1 開啟一個支援 NFC (近距離無線通訊技術) 的遊戲。
- 2 按照遊戲中的指示操作。

藍牙

關於藍牙

 選取  > 設定 > 連線方式 > 藍牙。

您可以使用無線連線與其他相容的裝置連線，例如手機、電腦、耳機和車用配件。

您可以使用此連線從您的手機傳送項目、從您的相容電腦複製檔案，以及透過相容的印表機列印檔案。

因為藍牙無線技術的裝置之間是透過無線電波進行通訊，所以它們不需在視線範圍之內使用。但是裝置間的距離必須在 10 公尺 (33 英呎) 之內，但也可能受到障礙物 (例如牆壁) 或其他電子裝置的干擾而防礙通訊。

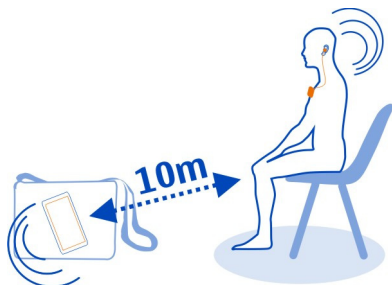

當手機鎖定時，您只能連線到已授權的裝置。

祕訣： 您也可以在此狀態功能表中管理您的藍牙連線。若要打開狀態功能表，請從通知區向下滑動，然後選取藍牙。如果沒有顯示藍牙，請選取 。



祕訣： 您可以在首頁畫面中加入藍牙 Widget。若要快速開啟或關閉藍牙，請選取此 Widget。

在隱藏模式下操作裝置是避免惡意軟體危害比較安全的做法。不要接受來自不受信任來源的藍牙連線要求。您也可以在不使用時關閉藍牙功能。

與無線耳機連線

透過無線耳機，即使您沒把手機拿在手上也可以接聽來電，而且您的雙手可以空出來做其他事 (例如在通話中繼續在電腦上進行工作)。無線耳機必須另行選購。

選取  > 設定 > 連線方式 > 藍牙。

- 1 若要啟動藍牙，請選取藍牙 > 開。
- 2 將耳機開機。
- 3 開啟已配對裝置清單列表  .
- 4 選取耳機。

如果清單中沒有顯示耳機，若要搜尋耳機，請選取  > 新配對裝置。

- 5 您可能必須輸入密碼。如需詳細資訊，請參閱耳機的說明。

使用藍牙傳送圖片或其他內容到另一個裝置

您可以使用藍牙將圖片、影片、名片、行事曆項目及其他內容傳送至好友的相容裝置及您的電腦。

您可以一次使用數個藍牙連線。例如：如果您已連接相容的耳機，仍然可以同時傳送檔案到另一個相容裝置。

- 1 選取並按住項目，例如圖片。從彈出式功能表中，選取傳送 > 透過藍牙。
- 2 選取要連接的裝置。如果系統沒有顯示出所要的裝置，若要搜尋該裝置，請選取其他裝置。搜尋時，系統會顯示出範圍內的藍牙裝置。
- 3 如果另一部裝置也要求輸入密碼，請輸入密碼。您必須在兩部裝置中輸入相同的密碼 (您可以自行定義密碼)。部分裝置的密碼是固定的。如需詳細資訊，請參閱另一部裝置的用戶指南。
密碼僅限於目前的連線可用。

使用遠端 SIM 卡模式與車用配件連線

使用遠端 SIM 卡模式，相容的車用配件就可以使用手機的 SIM 卡。

選取  > 設定 > 連線方式 > 藍牙。

啟動遠端 SIM 卡模式之前，您必須先將手機與配件配對。從車用配件啟動配對。

- 1 若要啟動藍牙，請選取藍牙 > 開。
- 2 若要啟動遠端 SIM 卡模式，請選取遠端 SIM 卡模式 > 開。
- 3 在車用配件中啟動藍牙。

當遠端 SIM 卡模式啟動時，遠端 SIM 卡模式就會在首頁畫面中顯示。與無線網路的連線關閉後，您就無法使用 SIM 卡服務或需要在行動系統涵蓋範圍內才能執行的功能。

若要在遠端 SIM 模式下撥打或接聽電話，必須先以相容的配件 (例如車用套件) 連線至裝置。

在此模式下您的裝置只允許緊急電話。

關閉遠端 SIM 卡模式

按電源鍵，並選取退出遠端 SIM 卡模式。

封鎖裝置

您可以禁止其他裝置與您的手機建立藍牙連線。

選取  > 設定 > 連線方式 > 藍牙。

開啟已配對裝置標籤 ，選取並按住您要封鎖的裝置，然後從彈出式功能表中選取封鎖。

從封鎖的裝置清單中移除裝置

開啟封鎖的裝置標籤 ，選取並按住您要從清單中移除的裝置，然後從彈出式功能表中選取刪除。

若您拒絕了來自另一個裝置的配對要求，手機會詢問您是否要將該裝置加入封鎖的裝置清單。

保護您的手機

當手機中的藍牙啟動時，您可以控制有哪些人可以搜尋並連線到您的手機。

選取  > 設定 > 連線方式 > 藍牙。

防止其他裝置搜尋您的手機

選取本機識別模式設定 > 隱藏模式。

當您的手機處於隱藏模式時，其他裝置即無法搜尋您的手機。不過，已配對的裝置仍然可以與您的手機連線。

關閉藍牙

選取藍牙 > 關。



祕訣：若要快速關閉藍牙，請從螢幕頂端向下滑動，然後選取 .

請勿與不明裝置配對或接受其連線要求。這種方法有助於保護您的手機免於有害內容的危害。

USB 資料傳輸線

在手機和電腦之間複製圖片或其他內容

您可以使用 USB 資料傳輸線，在您的手機和電腦之間備份和複製圖片、影片和其他內容。

- 1 若要確認影音傳輸已設為 USB 模式，請選取  > 設定，然後選取連線方式 > USB > 影音傳輸。
- 2 使用相容的 USB  資料傳輸線連接您的手機和相容電腦。
手機在電腦上會顯示為一部可攜式裝置。如果影音傳輸模式在您的電腦中無法使用，請改用大型記憶體模式。
- 3 使用電腦的檔案管理複製內容。

變更 USB 模式

在手機與電腦間複製內容或進行同步處理時，若要獲得最好的效果，請在使用 USB 資料傳輸線連接不同裝置時啟動適當的 USB 模式。

- 1 使用相容的 USB 傳輸線連接手機和電腦。
- 2 在您的手機上，從通知區域向下滑動。
- 3 選取 **USB**，以及下列項目：

🔗 Nokia 電腦端套件 — 將手機與安裝有 Nokia 電腦端套件的相容電腦連接。在此模式中，您可以使用 Nokia 電腦端套件同步處理您的手機，並使用其他 Nokia 電腦端套件的功能。

當您開啟 Nokia 電腦端套件應用程式時，本模式會自動啟動。

📁 大型記憶體 — 將手機與沒有安裝 Nokia 電腦端套件的相容電腦連接。您的手機會被視為 USB 快閃記憶體。您也可以將手機與其他可以連接 USB 磁碟機的裝置連接，例如家庭或車用音響系統。

在本模式中與電腦連接時，您可能無法使用部分手機應用程式。

其他裝置無法存取手機內的記憶卡和大型記憶體。

🎵 影音傳輸 — 將手機與沒有安裝 Nokia 電腦端套件的相容電腦連接。受數位版權管理 (DRM) 保護的音樂必須以此模式傳輸。部分家庭娛樂系統及印表機也可以在此模式中使用。

🌐 使用手機做為數據機 — 將手機與相容的電腦連接，並將手機當做無線數據機來使用。電腦會自動與網際網路連線。

連接 USB 大容量儲存裝置

您可以使用 USB On-The-Go (OTG) 轉接器來將手機連接至相容的 USB 記憶體或硬碟。例如，您可以在 USB 記憶體中儲存您的相片，而不需要將記憶體連接至電腦。

連接記憶體

- 1 將 USB OTG 轉接器 (分開販售) 的 micro-USB 端連接至手機的 micro-USB 插孔。
- 2 將記憶體連接至 USB OTG 轉接器。

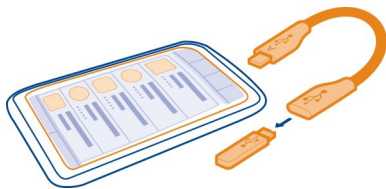

檔案應用程式即會開啟，並且記憶體會顯示為大型記憶體。

複製檔案



在檔案中，選取並按住您要複製的檔案，然後選取所要的選項以及複製的目的地資料夾。

如果您連接的硬碟所需的電力高於手機可供應的電力，系統就會顯示一則錯誤訊息。您必須連接外接電源至硬碟。

關閉網路連線

如果有多個應用程式同時使用網際網路連線，您可以使用連線管理應用程式關閉部分或全部網路連線。

選取  > 設定 > 連線方式 > 連線管理。

在啟動的數據連線檢視中，您可以查看您目前的網路連線。 代表行動數據連線，而  則代表 WLAN 連線。

選取並按住連線，然後選取中斷連線。

檢視連線的詳細資訊

選取要檢視的連線。

系統會顯示已傳輸資料量及連線時間等詳細資訊。

祕訣：在大多數的檢視中，若要查看啟動的連線有哪些，請從通知區向下滑動。

尋求更多協助

支援

當您想要更了解如何使用您的手機，或是您不確定手機應該如何操作時，請閱讀手機中的用戶指南。選取  > 用戶指南。

如需觀看支援影片，請移至 www.youtube.com/user/NokiaSupportVideos。

如果您遇到問題，請執行以下操作：

- 將手機重新啟動。將手機關機，然後取出電池。大約一分鐘後，重新裝上電池，然後將手機開機。
- 更新手機軟體
- 還原原廠設定

如果問題仍無法解決，請連絡 Nokia 洽詢維修相關事宜。在將您的手機送修之前，因為可能會刪除您手機中的所有個人資料，請務必先備份。

密碼

| | |
|-------------------------|--|
| PIN 或 PIN2 碼 (4-8 碼) | 這些密碼可以保護您的 SIM 卡，防止他人未經授權使用，或是在存取部分功能時必須輸入這些密碼。 您可以將手機設定為開機時要求輸入 PIN 碼。 |
|-------------------------|--|

| | |
|-------------------------------------|--|
| | <p>如果您的卡片未提供這些密碼，或是您忘記密碼，請與您的服務提供商連絡。</p> <p>如果您連續三次輸入錯誤的密碼，您就必須使用 PUK 碼或 PUK2 碼來解鎖密碼。</p> |
| PUK 或 PUK2 碼 (8 碼) | <p>解鎖 PIN 或 PIN2 碼時必須輸入這些密碼。</p> <p>如果 SIM 卡未提供這些密碼，請與您的服務提供商連絡。</p> |
| 鎖定密碼 (最少 4 碼或字元) | <p>此密碼能協助您保護您的手機，防止他人未經授權使用。</p> <p>您可以將手機設定為要求輸入您所定義的鎖定密碼。</p> <p>請將此密碼妥善保管於安全的地方，並與手機分開存放。</p> <p>如果您忘記此密碼，而手機遭到鎖定，則您的手機將需要維修服務。維修可能需要另外收費，而且可能會刪除手機中的所有個人資料。</p> <p>如需詳細資訊，請洽詢 Nokia Care 或手機經銷商。</p> |

Nokia 原廠配件

如需經認可的合格配件之資訊，請洽詢您的經銷商。

您的裝置有更多不同的配件可用。如需更多詳細資訊，請參閱 www.nokia.com.tw/accessories。

關於配件的實用提示

- 將所有配件放在孩童接觸不到的地方。
- 切斷任何配件的電源時，應拔起插頭而不是拉扯電源線。
- 請定期檢查車上安裝的所有配件是否已裝妥而且操作正常。
- 安裝任何複雜的車用配件都必須由合格的專業人員執行。

電池

類型：BL-5K

通話時間：

最高 5.2 小時 (WCDMA) / 9.6 小時 (GSM)。

待機時間：

最高 23 天 (WCDMA) / 27 天 (GSM)。

！重要：電池的通話和待機時間是預估值，只有在最佳系統條件之下才能達到此數值。電池實際的通話和待機時間取決於 SIM 卡、使用的功能、電池使用年限與狀況、電池操作環境溫度、系統狀況和其他因素，並且可能會比以上所指出的時間大幅縮短。鈴聲、免持通話設定、使用數位模式和其他功能皆會消耗電池電量，另外通話的時間也會影響手機的待機時間。同樣的，裝置在待機模式中開啟的時間長短也會影響其通話時間。

產品與安全資訊

系統服務和費用

本裝置業經認證適用於 GSM 850、900、1800 和 1900 MHz 系統，以及 WCDMA 850、900、1700、1900 和 2100 MHz 系統。您必須先申請服務提供商的服務才能使用裝置。

使用系統服務和下載內容到您的裝置需要網路連線，並且可能會產生資料傳輸費用。部分產品功能需要系統支援，且您可能需要申請服務。

維護裝置

請小心處理您的裝置、電池、充電器和配件。下列的建議有助於您維護保固。

- 請將本裝置保持乾燥。雨水、濕氣與各式液體或水份可能含有腐蝕電路的礦物質。如果將本裝置弄濕了，請取出電池，並讓裝置完全乾燥。
- 請勿在佈滿灰塵或髒亂的區域中使用或存放本裝置。活動式的零件和電子組件可能較容易損壞。
- 請勿將裝置存放在高溫環境。高溫可能會縮短裝置的壽命、破壞電池，並使某些塑膠零件變形或融化。
- 請勿將本裝置存放在低溫環境。當本裝置恢復到常溫時，其內部會有濕氣凝結，可能會損及電路。
- 請勿嘗試以本用戶指南說明以外的方式拆卸本裝置。
- 未經授權的改裝可能會破壞本裝置，且可能會違反無線裝置管制法。
- 請勿扔擲、敲擊或搖晃本裝置。粗暴的使用方式會破壞內部的電路板和機械。
- 只能使用乾淨的軟布清潔裝置表面。
- 請勿為本手機上漆。油漆可能會阻塞活動式的零件，使其無法正常操作。
- 偶爾將裝置關機並取下電池，以保持最佳效能。
- 裝置應遠離磁鐵或磁場。
- 若要維護重要資料的安全，請至少分別存放在兩個地方，例如您的裝置、記憶卡或電腦上，或寫下重要資訊。

在長時間操作後，裝置可能會微微發熱。在大部分的情況下，這是正常的現象。如果您懷疑裝置運作不正常，請就近洽詢客戶服務中心。

回收

務必將使用過的電子產品、電池以及包裝材料送至指定回收處理點回收。如此，您不僅可以幫助防止廢棄物不斷增加，還可以促進資源的再利用。請至 www.nokia.com/recycling 查看如何回收您的 Nokia 產品。



廢電池請回收

依行政院環保署相關規定，請務必將使用過的電池送至指定回收處理點回收。

關於數位版權管理

使用本裝置時，請遵循所有相關法律規定，並尊重當地風俗、他人隱私權和包括版權在內的合法權利。版權保護可以防止您複製、修改或傳輸圖片、音樂和其他內容。

內容所有人可以使用不同類型的數位版權管理 (DRM) 技術保護其智慧財產 (含版權)。本裝置使用多種類型的 DRM 軟體存取受 DRM 保護的內容。您可以使用本裝置存取以 WM DRM 10 及 OMA DRM 2.0 保護的內容。如果特定的 DRM 軟體無法保護內容，則內容所有人得要求撤銷此 DRM 軟體對於受 DRM 保護之新內容的存取能力。當發生撤銷時，裝置上受此 DRM 軟體保護的內容可能無法更新。此 DRM 軟體的撤銷並不影響受其他類型 DRM 保護或非 DRM 保護內容的使用。

數位版權管理 (DRM) 所保護的內容會隨附一份相關授權書，此證書會定義您使用內容的權限。

如果裝置中具有 OMA DRM 保護的內容，請使用 Nokia 電腦端套件中的備份功能，同時備份授權書和這些內容。

其他傳輸方式可能無法傳輸授權書，而您在將裝置記憶體格式化後，必須將此授權書與內容一起還原，才能繼續使用受 OMA DRM 保護的內容。如果裝置上的檔案損毀，您可能也必須還原授權書。

有些授權書可能會與特定 SIM 卡連結，您必須在裝置中插入此 SIM 卡，才能使用受保護的內容。

電池與充電器

電池與充電器資訊

您的裝置必須使用 BL-5K 充電電池。Nokia 可能會為本裝置提供其他電池型號。請務必使用 Nokia 原廠電池。

本裝置必須搭配下列充電器使用：AC-15。實際的 Nokia 充電器型號會因插頭類型的不同而異，辨識方式如下所示：E、X、AR、U、A、C、K、B 或 N。例如：充電器型號可能是 AC-15、AC-6、AC-10。

電池可以充電和放電好幾次，但最後仍然會失效。當可用的時間 (通話時間和待機時間) 明顯少於正常時間時，請更換電池。

！重要： 通話及待機時間僅為預估時間。實際時間會受到網路狀態、裝置設定、使用的功能、電池狀態和溫度等因素的影響。

電池安全資訊

取出電池前，請務必關機，並斷手機與充電器的連接。當您拔掉充電器或配件時，請握住插頭拔出而非拉扯電源線。

充電器不用時，請將充電器從電源插座和裝置上拔掉。請勿將充電完畢的電池留在充電器中，因為充電過度可能會縮短電池的壽命。若將已完全充電的電池擱置不用，電池本身會不斷放電。

務必將電池保存在 15°C 與 25°C (59°F 與 77°F) 之間。過熱或過冷的溫度會造成電池容量及壽命的縮減。若裝配過熱或過冷之電池，本裝置亦可能暫時無法操作。

當金屬物品碰觸到電池上的小金屬條 (例如當您將備用電池放在口袋中時)，便有可能會發生意外短路的狀況。短路將會造成電池或觸及物品的毀損。

請勿將電池丟入火中，因為可能會產生爆炸。請依照當地的規定丟棄電池。請回收電池。請勿將電池當成家庭廢棄物丟棄。

請勿將電池拆解、切割、打開、壓碎、彎折、刺穿或絞碎。如果電池液滲漏，請勿讓電池液接觸及皮膚或眼睛。萬一不慎觸及電池液，請立即以大量清水沖洗接觸區域，或立即就醫。

請勿改裝及重製電池、嘗試將異物插入電池，或將電池浸泡或丟入水或其他液體中。若電池損壞，可能會發生爆炸。

請勿將電池和充電器移作他用。不當使用或使用未經認可的電池或不相容的充電器，可能會造成失火、爆炸或其他危險，且可能會使保固失效。如果您推測電池或充電器已受損時，請將它拿到服務中心進行檢查後再繼續使用。請勿使用受損的電池或充電器。充電器只能在室內使用。

其他安全資訊

撥打緊急電話

- 1 確定裝置已開機。
- 2 檢查訊號強度是否足夠。您可能還需要執行下列動作：
 - 插入 SIM 卡。
 - 關閉裝置上已啟動的所有通話相關限制，例如通話限制、固定撥號或特定分組（封閉用戶組）。
 - 確定未啟動離線或航空操作模式。
 - 如果裝置螢幕和按鍵已鎖定，請將其解鎖。
- 3 重複按結束鍵，直到顯示首頁畫面。
- 4 若要開啟撥號器，請選取 。
- 5 輸入您目前位置的官方緊急電話號碼。緊急電話號碼依所在地點而有所不同。
- 6 請按通話鍵。
- 7 請盡可能提供正確的必要資訊。除非要求您中斷，否則請勿結束通話。

當您首次將裝置開機，會要求您建立諾基亞會員帳號。若要在帳號設定期間撥打緊急電話，請按通話鍵。

！重要：如果您的裝置支援網際網路通話，請同時啟動行動通話及網際網路通話。本裝置會嘗試透過行動電話網路及網際網路通話服務提供商來撥打緊急電話。這並無法保證所有情況都能接通。所以在重要的通訊（例如：醫療緊急救援）上，絕不應完全依賴無線電話。

台灣的緊急電話

！請注意：在已插入 USIM/SIM 卡與您的行動電話系統業者網路訊號正常的狀況下，您可以自手機撥打 110 或 119 在台灣地區取得緊急救援協助。

在下列特殊狀況，請您嘗試撥打 112（緊急電話）以聯繫緊急救援單位：

- 線路壅塞，或 110/119 無法撥通時。
- 手機顯示無網路訊號時。
- 手機內並未安裝 USIM/SIM 卡時。
- USIM/SIM 卡已暫時或永久停止服務時。
- 您的撥話地點不在台灣區域（如國外）時。

幼小孩童

您的裝置及其配件並非玩具。其中可能包含細小零件。請將這些零件放在孩童接觸不到的地方。

醫療裝置

使用無線傳輸設備（包括無線電話）可能會干擾未經妥善保護之醫療裝置的功能。請詢問醫師或醫療裝置的製造商，確認這些裝置是否可充分阻擋外在無線射頻能量。

植入式醫療裝置

醫療裝置製造商建議需要在無線裝置與植入式醫療裝置（例如心律調整器或植入式心臟除顫器）之間需保持最少 15.3 公分（6 英吋）的距離，以避免植入式醫療裝置的潛在干擾。使用此類裝置的使用者必須：

- 請務必在無線裝置與醫療裝置之間保持最少 15.3 公分（6 英吋）的距離。
- 請勿將無線裝置放在胸前的口袋。
- 請以未安裝醫療裝置那一邊的耳朵接聽電話。
- 若發現任何干擾，請將無線裝置關機。

- 請遵守植入式醫療裝置製造商的指示。

如果您對於搭配植入式醫療裝置使用您的無線裝置有任何疑慮，請洽詢您的醫療服務提供者。

聽力



警告：

使用耳機時，可能無法清楚聽見外在環境的聲音。為了您的安全，請勿在危險的地方使用耳機。

部分無線裝置可能會干擾助聽器。

線



請注意： 本裝置的表面鍍金並不包含鎳元素。本裝置的表面含不鏽鋼。

保護您的裝置免於有害內容的威脅

您的裝置可能會暴露在病毒及其他有害內容的威脅之下。請採取下列預防措施：

- 開啟訊息時請小心。訊息可能會包含惡意軟體，或是可能對本裝置或電腦造成損害的程式。
- 接受連線要求、瀏覽網際網路或下載內容時請小心。不要接受來自無法信任的來源之藍牙連線。
- 請只從您可信任且提供適當安全措施的來源安裝和使用服務及軟體。
- 在裝置和任何連線的電腦上安裝防毒及其他安全性軟體。同一時間請僅使用一種防毒應用程式。使用一個以上的防毒應用程式可能會影響裝置及/或電腦的效能和操作。
- 如果您存取預先安裝的書籤和協力廠商網際網路連結，請採取適當的預防措施。諾基亞不為這些網站背書或擔保其可靠性。

操作環境

以一般使用姿勢（靠耳側）使用本裝置，或將本產品放置離您至少 1.5 公分 (5/8 吋) 遠的地方來使用時，其無線射頻暴露值皆符合相關規定標準。當您佩戴皮套、皮帶夾或手機袋時，這些配件皆不應包含任何金屬物件，而且本產品與您之間的距離應如上文所述。

為了傳送資料檔案或訊息，本裝置與系統之間需有品質良好的連線。資料檔案或訊息的傳輸可能會延滯到連線可以使用的時候才會進行。在傳輸完成之前，請確保您有確實遵守上述的隔離距離指示。

車輛

無線電訊號可能會影響汽車內安裝不當或防護不足的電子系統（例如電子加油系統、防鎖死煞車系統、電子車速控制系統和安全氣囊系統）。如需詳細資訊，請洽詢汽車或配備的製造商。

僅應由合格的專業人員在汽車中安裝裝置。錯誤的裝設或維修可能會造成危險，而且可能導致保固失效。請定期檢查汽車中所有的無線裝置裝備是否已裝妥並且運作正常。請勿將易燃液體、氣體或易爆物與本裝置及其零件或配件置於同一汽車置物箱中。請注意安全氣囊充氣時會具有強大的衝撞力。請勿將裝置或配件放置在安全氣囊設置的區域。

可能引起爆炸的環境

在空氣中可能具有爆炸性物質的區域（例如在加油站的油槍附近），請關閉裝置。在這類區域中產生的火花，可能引起爆炸或火災，造成人身傷害或死亡。請遵守在加油站、儲油槽和卸油區；化學工廠；或正在進行爆破作業區域的使用限制。在空氣中可能具有爆炸性物質的區域，通常（但不一定）會明顯標示。這些區域包括建議您關閉汽車引擎的地點、船隻甲板之下、化學品運送設備或儲存設備，以及空氣中含有化學物質或分子（例如微粒、塵埃或金屬粉）等地點。您可以向使用液化石油（例如丙烷或丁烷）的汽車製造商詢問，確定在汽車附近使用此裝置是否安全。

認證資訊 (SAR)

本行動裝置符合無線電波暴露的國際標準。

您的行動裝置是一具無線電發射與接收器。其設計不會超出國際標準所建議的無線電波暴露之限制。這些標準是由獨立的科學機構 ICNIRP 所制訂，其中包含適合各年齡層及健康狀況的人體防護安全範圍。

行動裝置暴露標準所使用的計量單位是 Specific Absorption Rate，或 SAR。ICNIRP 標準中所規範的 SAR 限制為平均 10 克的人體組織不超過 2.0 瓦特/公斤 (W/kg)。SAR 試驗是以標準操作姿勢，將本裝置在所有的測試頻率中，以最高的合格功率進行傳輸。操作裝置的實際 SAR 值可能會低於上限值，這是因為裝置的設計只會將功率調整至連接系統之所需值。功率值會因為某些因素 (例如您與基地台距離的遠近) 而改變。

在 ICNIRP 標準下，於耳旁使用本型號的最高 SAR 值為 0.73 W/kg。

使用裝置的配件也會影響 SAR 值。SAR 值可能會隨各國國家的報告、測試需求以及系統頻帶而有所不同。如需其他的 SAR 資訊，請參考 www.nokia.com 網站上的產品資訊。

根據台灣的相關法規要求，我們在此用戶指南以及裝置銷售包裝的貼紙上，提供了下列指導：減少電磁波影響，請妥適使用。SAR 標準值 2.0 W/kg；送測產品實測值為 0.73 W/kg。

To obtain an English user guide

您的個人資料 Your Details

姓名 (先生/女士/小姐/其他)：

Name(Mr/Mrs/Ms/Others): _____

地址：

Address: _____

購買日期：

Date of Purchase: _____

行動電話型號與類型：

Handset model and type: _____

行動電話 IMEI 號碼：

Handset IMEI No: _____

經銷商店章

Nokia understands from consumer feedback in Taiwan that there is only limited usage of the English User guide. In consideration of this and to help conserve natural resources, Nokia has elected to not to include the English User guide in the Nokia Sales Package.

To obtain a User Guide in English, you may contact us as follows,

- Contact Nokia Customer Service Hot-line 02 3234-9700
- Send message to Nokia Customer Service, you may logon <http://www.nokia.com.tw/asknokia>

Upon receiving the request, the English User Guide will be despatched by post free of charge to purchasers within Taiwan.

The feature descriptions in English User Guide may vary by market, thus the device features described in the English User Guide you have obtained may differ from those shown on the display in English user interface.

版權與其他聲明

合格聲明書

C€0434①

本公司 NOKIA CORPORATION 聲明產品 RM-675 符合歐盟指令 1999/5/EC (Directive 1999/5/EC) 的基本要求和相關規定。此聲明書 (Declaration of Conformity) 的全文可在 <http://www.nokia.com/global/declaration> 中找到。

對於 2012 年 7 月 1 日前上市的产品，此警告符號適用於表明在法國使用 WLAN 功能的限制。根據歐盟決議 2009/812/EC，2012 年 7 月 1 日後此警告符號將不再適用於本產品內的 WLAN 功能，因此，即使產品上仍有該符號也可以忽略。

© 2012 Nokia。版權所有，翻印必究。

Nokia、Nokia Connecting People 和 Nokia Original Accessories Logo 是 Nokia Corporation 的商標或註冊商標。Nokia Tune (Nokia 音調) 是 Nokia Corporation 的聲音標記。本文件中所提及的其他產品與公司名稱可能分別為其各自擁有者之商標或註冊名稱。

未取得 Nokia 的書面同意，嚴禁以任何形式複製、傳送、散佈或儲存全部或部分的內容。Nokia 奉行持續發展的政策。Nokia 保留對本文件中所描述產品進行改變和改進的權利，恕不另行通知。



Oracle 和 Java 是 Oracle 和/或其關係企業的註冊商標。

Bluetooth 文字標記和標誌是 Bluetooth SIG, Inc. 所擁有，Nokia 乃經過授權使用此類標記。

此產品是以 MPEG-4 Visual Patent Portfolio License 為基礎進行授權，(i) 由從事個人及非商業活動之消費者，搭配符合 MPEG-4 Visual Standard 所編碼的資訊，使用於個人及非商業用途，以及 (ii) 搭配經授權的視訊供應商所提供的 MPEG-4 視訊使用。對於任何其他用途，並不提供或暗示任何授權。其他關於促銷、內部和商業用途的資訊可以從 MPEG LA, LLC 取得。請參閱 <http://www.mpegla.com>。

在適用法律所允許之最大範圍內，不論是任何情況，包括發生資料或收入損失或任何特殊、附隨、衍生性或間接之損害，無論其發生原因為何，Nokia 或其認可供應商都毋需承擔任何損害之責任。

本文件之內容係依「現況」提供。除非適用的法律另有規定，否則不對本文件之準確性、可靠性或內容做出任何類型的明確或隱含的保證，其中包括但不限於對特定目的的商用性與適用性的默示保證。Nokia 保留於任何時刻修正或作廢此文件的權利，恕不另行通知。

如需最新的產品資訊，請參閱 www.nokia.com.tw。

在適用法律允許的範圍內，嚴禁對裝置中的任何軟體進行反向工程。本用戶指南中包含的任何有關 Nokia 之表述、保固、損害及責任的限制規定，同樣適用於 Nokia 授權人的任何表述、保固、損害及責任。

產品、功能、應用程式及服務的取得依地區而有所不同。詳情請洽詢您的 Nokia 經銷商或服務提供商。本裝置可能包含了受到美國與其他國家之出口法律與條例所規範的商品、技術或軟體。禁止在違反法律的情況下進行轉移。

舉凡裝置中所提供的協力廠商應用程式的功能完整性、內容或終端用戶支援，Nokia 恕不提供保固亦不負責。使用應用程式即表示您明瞭此應用程式係依現況提供。舉凡裝置中所提供的協力廠商應用程式的功能完整性、內容或終端用戶支援，Nokia 均不做任何陳述、不提供保固亦不負責。

Nokia 服務的取得依地區而有所不同。

FCC / 加拿大工業部聲明

本裝置符合 FCC 規則的第 15 部分及加拿大工業部免執照 RSS 標準。操作必須符合下列兩種條件：(1) 本裝置不會造成有害干擾；(2) 本裝置必須接受任何接收到的干擾，包括可能會造成不想要之操作的干擾。本裝置可能會干擾電視或收音機 (例如：太接近接收設備使用裝置時)。如需協助，請洽詢當地的服務機構。任何未經 Nokia 明確認可的變更或修改將可能導致使用者操作此設備的權利失效。

版本 3.1 ZH-TW

索引

符號 / 數字

| | |
|--|----------------|
| Chat (聊天) 服務 (IM) | 93 |
| DRM (數位版權管理) | 72 |
| Exchange ActiveSync | 52 |
| FM 收音機 | 73, 74 |
| GPS (全球定位系統) | 83, 84 |
| IM (即時訊息) | 93 |
| Java 應用程式 | 97 |
| Microsoft Communicator Mobile | 93 |
| MMS (多媒體訊息服務) | 48 |
| NFC (近距離無線通訊技術) | 105, 106, 107 |
| NFC (近距離無線通訊技術) (Near Field Communication) | 106 |
| Nokia 支援資訊 | 112 |
| Nokia 同步 | 98 |
| Nokia 服務 | 48 |
| Nokia 原廠配件 | 113 |
| Nokia 電腦端套件 | 17 |
| Nokia 應用商店 | |
| — 下載 | 36 |
| — 購買 | 36 |
| PIN 碼 | 112 |
| PUK 碼 | 112 |
| Quickoffice | 91 |
| RDS (無線數據系統) | 74 |
| SIM 卡 | 48 |
| — 插入 | 9 |
| SMS (簡訊服務) | 48 |
| USB 充電 | 12, 13 |
| USB 連線 | 66, 110, 111 |
| VPN (虛擬私人網路) | 105 |
| Widget | 34, 35, 46, 55 |

三劃

| | |
|--------|----|
| 下載 | 36 |
| — 佈景主題 | 32 |
| 大型記憶體 | 96 |
| 工作 | 90 |

四劃

| | |
|--------|--------------------|
| 公共運輸 | 79, 80 |
| 分享, 線上 | 59, 63 |
| 天氣 | 83 |
| 天線 | 15 |
| 手電筒 | 28 |
| 手寫辨識 | 23 |
| 手機 | |
| — 設定 | 14 |
| 手機吊飾 | 16 |
| 手機轉換 | 14, 99 |
| 手機鎖 | 99, 100 |
| 支援 | 17, 112 |
| 文字輸入 | 22, 23, 24, 25, 26 |
| 日期和時間 | 86, 87 |

五劃

| | |
|------|-----|
| 世界時鐘 | 87 |
| 加密 | 100 |
| 功能表 | 35 |
| 生日 | 90 |
| 用戶指南 | 17 |

六劃

| | |
|--------|---------|
| 列印 | 68 |
| 同步處理 | 48, 98 |
| 名片 | 47, 108 |
| 地圖 | 75 |
| — 下載地圖 | 82 |
| — 分享位置 | 85 |
| — 天氣 | 83 |
| — 交通資訊 | 77 |
| — 同步處理 | 85 |
| — 回報 | 85 |
| — 步行路徑 | 78, 79 |
| — 定位 | 83 |
| — 指南 | 82 |
| — 最愛項目 | 85 |
| — 尋找位置 | 81 |
| — 開車路徑 | 75 |
| — 語音導覽 | 79 |

| | |
|------------|--------------------|
| — 導航 | 75, 78 |
| — 儲存地點 | 84 |
| — 檢視已儲存的地點 | 84 |
| — 瀏覽 | 76, 79, 80 |
| — 變更檢視 | 82 |
| 多媒體訊息 | 48 |
| 安裝應用程式 | 97 |
| 年度紀念日 | 90 |
| 收件匣, 訊息 | 50 |
| 收取點, 新聞 | 56 |
| 收音機 | 73, 74 |
| 耳機 | 17 |
| 行事曆 | 60, 88, 89, 90, 91 |

七劃

| | |
|--------|------------------------|
| 位置資訊 | 57, 59, 61, 83, 84, 90 |
| 佈景主題 | 32 |
| 免持聽筒 | 16 |
| 快取記憶體 | 55 |
| 我的名片 | 47 |
| 我的最愛 | 45 |
| 投影片秀 | 67 |
| 更新 | |
| — 手機軟體 | 93, 94 |
| — 程式 | 94 |
| — 應用程式 | 93 |
| 系統設定 | 101 |

八劃

| | |
|---|----------------|
| 使用多種功能 | 21 |
| 來電插撥 | 38 |
| 定位資訊 | 59, 83, 84 |
| 注音輸入 | 24 |
| 版權保護 | 72 |
| 狀態更新 | 59 |
| 社交網路 | 57, 58, 59, 60 |
| 近距離無線通訊 (Near Field Communication, NFC (近距離無線通訊技術)) | 107 |
| 近距離無線通訊技術 (Near Field Communication, NFC) | 106 |

九劃

| | |
|----------|------------------------|
| 信箱 | |
| — 語音 | 43 |
| 保密碼 | 99, 112 |
| 封鎖 | |
| — 裝置 | 109 |
| 按鍵和組件 | 7, 8 |
| 按鍵鎖 | 15 |
| 指南 | 82 |
| 為電池充電 | 12, 13, 115 |
| 相片 | 66 |
| — 分享 | 59, 63 |
| — 列印 | 68 |
| — 在電視上檢視 | 68 |
| — 位置資訊 | 61 |
| — 拍攝 | 60, 62 |
| — 組織 | 66 |
| — 傳送 | 63, 106 |
| — 編輯 | 66 |
| — 複製 | 14, 66 |
| — 檢視 | 64 |
| 請參閱 相片 | |
| 相片編輯器 | 66 |
| 相機 | 60 |
| — 分享相片 | 63 |
| — 分享影片 | 63 |
| — 位置資訊 | 61 |
| — 拍攝相片 | 60, 62 |
| — 傳送相片 | 63 |
| — 錄製影片 | 63 |
| 計算機 | 92 |
| 音量控制 | 16 |
| 音樂 | 70, 72 |
| — 播放清單 | 71 |
| 首頁畫面 | 21, 33, 34, 35, 46, 55 |

十劃

| | |
|----------|--------------------|
| 個人化您的手機 | 31, 32, 33, 34, 35 |
| 原廠設定, 還原 | 31 |
| 時間和日期 | 86, 87 |
| 時鐘 | 86, 87 |

| | |
|--------|---------|
| 書籤 | 56 |
| 桌面圖案 | 33 |
| 記憶卡 | 11, 96 |
| 記憶體 | 95, 101 |
| — 清除 | 97 |
| 訊息 | 48, 50 |
| — 傳送 | 48, 49 |
| — 會談 | 50 |
| — 聲音 | 49 |
| 訊息閱讀助理 | 51 |

十一劃

| | |
|----------|--------------------|
| 密碼 | 112 |
| 捷徑 | 18, 21, 34, 35, 46 |
| 授權 | 72 |
| 設定 | |
| — 存取點 | 102 |
| — 語言 | 51 |
| — 還原 | 31 |
| 軟體 | 97 |
| 軟體更新 | 93, 94 |
| 通訊錄 | 44 |
| — 加入 | 45 |
| — 在社交網路中 | 58, 60 |
| — 我的最愛 | 45 |
| — 傳送 | 47, 106, 108 |
| — 搜尋 | 37 |
| — 群組 | 47 |
| — 圖片 | 46 |
| — 複製 | 14, 99 |
| — 儲存 | 45 |
| 通話 | |
| — 限制 | 44 |
| — 視訊通話 | 39 |
| — 會議 | 40 |
| — 網際網路 | 42 |
| — 網際網路通話 | 42 |
| — 撥打 | 36, 38 |
| — 轉接 | 43 |
| 連絡人 | 48 |
| — Widget | 35, 46 |

| | |
|--------|--------|
| — 同步處理 | 48, 98 |
| — 群組 | 47 |
| — 鈴聲 | 46 |
| — 編輯 | 45 |
| — 儲存 | 45 |
| 連線方式 | 112 |
| 部落格 | 56 |

十二劃

| | |
|----------|------------|
| 備份內容 | 66, 95 |
| 備註 | 92 |
| 單鍵撥號 | 41 |
| 提示燈 | 28 |
| 無線區域網路 | 103, 104 |
| 無聲操作模式 | 32 |
| 程式 | 94, 97 |
| 虛擬鍵盤 | 22, 24 |
| 視訊通話 | 39, 40 |
| 郵件 | 51, 52, 54 |
| — Widget | 55 |
| — 附件 | 54 |
| — 信箱 | 52 |
| — 建立 | 54 |
| — 設定 | 52 |
| — 傳送 | 54 |
| — 閱讀和回覆 | 53 |
| 開車 | |
| — 地圖檢視 | 77 |
| — 規劃路徑 | 77 |
| — 開車路徑 | 75, 76 |
| — 語音導覽 | 76 |
| — 瀏覽 | 75 |
| — 變更檢視 | 77 |
| 開啟/關閉 | 13 |
| 開機/關機 | 13 |

十三劃

| | |
|-------|-------------------------|
| 傳輸內容 | 14, 66, 70, 72, 99, 110 |
| 傳輸線連線 | 66, 110 |
| 感應器設定 | 37 |

十七劃

| | |
|------|------------|
| 壓縮檔 | 93 |
| 應用程式 | 21, 35, 97 |
| 檔案管理 | 95, 96 |
| 聲音訊息 | 48, 49 |
| 聲控指令 | 41 |
| 還原設定 | 31 |
| 鍵盤 | 22, 24 |
| 鍵盤鎖 | 15 |

十八劃

| | |
|-----------|--------------------|
| 擴音器 | 16, 36 |
| 瀏覽器 | |
| 請參閱 網路瀏覽器 | |
| 簡訊 | 48 |
| 藍牙 | 107, 108, 109, 110 |
| 轉接來電 | 43 |
| 鎖定 | |
| — 手機 | 99, 100 |
| — 按鍵 | 15 |
| — 遠端 | 100 |
| — 螢幕 | 15 |
| 鎖定密碼 | 99, 112 |
| 離線操作模式 | 29 |

十九劃

| | |
|----|----|
| 辭典 | 92 |
|----|----|

二十劃

| | |
|------|---------------|
| 觸控螢幕 | 9, 18, 22, 24 |
|------|---------------|