

Manuale d'uso del Nokia X7-00

Indice		Personalizzazione	32
		Modi d'uso	32
		Cambiare il tema impostato	33
		Schermata iniziale	33
		Organizzare le applicazioni	36
		Informazioni su Nokia Store	37
		Scaricare un gioco, un'applicazione o un altro elemento	38
Sicurezza	5	Telefono cellulare	38
Operazioni preliminari	7	Chiamare un numero di telefono	38
Tasti e componenti	7	Rispondere a una chiamata	39
Posizioni delle antenne	9	Attivare l'altoparlante durante una chiamata	39
Auricolare	9	Rifiutare una chiamata	39
Regolare il volume di una chiamata, di un brano o di un video	10	Disattivare l'audio del telefono	39
Bloccare o sbloccare i tasti e lo schermo	10	Chiamare un nominativo	40
Inserire o rimuovere la carta SIM	11	Rispondere a un avviso di chiamata	40
Inserire o rimuovere la memory card	12	Chiamata in conferenza	41
Carica	14	Chiamare i numeri utilizzati più di frequente	42
Accendere o spegnere il telefono	16	Chiamate via Internet	42
Copiare contatti o foto dal telefono utilizzato in precedenza	17	Chiamare l'ultimo numero digitato	44
Account Nokia e servizi Nokia	18	Registrare una conversazione telefonica	44
Manuale d'uso incorporato nel telefono	18	Visualizzare le chiamate senza risposta	44
Installare Nokia Suite sul computer	18	Chiamare la propria segreteria telefonica	44
Utilizzo di base	19	Devviare le chiamate alla segreteria telefonica o a un altro numero di telefono	45
Utilizzare la barra degli strumenti	19	Bloccare l'esecuzione o la ricezione di chiamate	45
Operazioni schermo sensibile	19	Consentire le chiamate solo ad alcuni numeri	46
Utilizzare i tasti di scelta rapida	22	Condivisione video	47
Passare da un'applicazione aperta all'altra	22	Rubrica	49
Scrivere testo	23	Informazioni sulla Rubrica	49
Indicatori visualizzati	27	Salvare numeri di telefono e indirizzi e-mail	49
Impostare il telefono perché lampeggi per chiamate senza risposta o messaggi in arrivo	29		
Effettuare ricerche nel telefono e su Internet	29		
Utilizzare il telefono offline	29		
Prolungare la durata delle batterie	30		
Ripristinare le impostazioni originali	31		

Salvare un numero da una chiamata o un messaggio ricevuto	49	Aggiungere un preferito	62
Contattare velocemente le persone più importanti	50	Effettuare la sottoscrizione di un feed Web	62
Impostare un tono di chiamata per un contatto	50	Consentire a un sito Web di utilizzare le informazioni sulla posizione	63
Inviare le informazioni di contatto utilizzando la Scheda personale	50	Social network	63
Creare un gruppo di schede	51	Informazioni su Social	63
Inviare un messaggio a un gruppo di persone	51	Vedere gli aggiornamenti dello stato dei propri amici in un'unica vista	64
Copiare i contatti dalla carta SIM sul telefono	51	Inserire il proprio stato nei servizi di social network	64
Creare il backup dei contatti sui servizi Nokia	51	Collegare gli amici online al proprio elenco dei contatti	65
Messaggi	52	Vedere gli aggiornamenti dello stato degli amici nella Schermata iniziale	65
Informazioni su Messaggi	52	Caricare una foto o un video su un servizio	65
Inviare un messaggio	52	Condividere la propria posizione nell'aggiornamento dello stato	66
Inviare un messaggio a un nominativo della scheda	53	Contattare un amico da un servizio di social network	66
Inviare un messaggio audio	53	Aggiungere un evento all'Agenda del telefono	67
Leggere un messaggio ricevuto	54	Fotocamera	67
Visualizzare una conversazione	54	Informazioni sulla fotocamera	67
Ascoltare un SMS	55	Scattare una foto	67
Cambiare la lingua di scrittura	55	Salvare informazioni sulla posizione su foto e video	67
E-mail	56	Scattare una foto nell'oscurità	68
Informazioni su E-mail	56	Suggerimenti su foto e video	68
Nokia E-mail	56	Registrare un video	69
Informazioni su Exchange		Inviare una foto o un video	70
ActiveSync	57	Condividere una foto o un video direttamente dalla fotocamera	70
Aggiungere una casella e-mail	57	Foto/video personali	71
Leggere un messaggio e-mail ricevuto	58	Galleria	71
Inviare un messaggio e-mail	60	Modificare una foto scattata	74
Richiesta di riunione	60	Editor video	74
Aprire messaggio e-mail	60	Visualizzare foto e video su una TV	75
Internet	61		
Informazioni sul browser Web	61		
Navigare sul Web	61		

Video e TV	76	Mantenere aggiornati il software e le applicazioni del telefono	115
Video	76	Gestire file	116
Guardare la Web TV	77	Liberare memoria del telefono	118
Musica e audio	78	Gestire applicazioni	119
Lettore musicale	78	Sincronizzare il contenuto	120
Informazioni su Nokia Music	81	Copiare schede Rubrica o foto tra telefoni	121
Contenuti protetti	81	Proteggere il telefono	121
Radio FM	81	Preparare il telefono per il riciclo	123
Registrare suoni	83		
Mappe	83	Trovare altre informazioni	124
Informazioni sulle app Mappe	83	Assistenza	124
Navigare fino alla propria destinazione	84	Codici di accesso	124
Trovare e visualizzare posizioni	90	Informazioni sulla sicurezza e sul prodotto	125
Salvare e condividere luoghi	94	Indice analitico	132
Segnalare informazioni della mappa non corrette	96		
Gestione del tempo	96		
Orologio	96		
Agenda	99		
Ufficio	102		
Quickoffice	102		
Leggere documenti PDF	104		
Utilizzare la calcolatrice	104		
Scrivere una nota	104		
Tradurre parole	105		
Aprire o creare file zip	105		
Chat con colleghi	105		
Connettività	106		
Connessioni a Internet	106		
Tenere traccia del traffico dei dati	107		
WLAN	107		
Chiudere una connessione di rete	109		
Bluetooth	109		
Cavo dati USB	113		
Gestione del telefono	115		

Sicurezza

Leggere le semplici indicazioni di seguito riportate. Il mancato rispetto di tali norme può essere pericoloso o illegale. Per ulteriori informazioni, leggere la versione integrale del manuale d'uso.

SPENGERE ALL'INTERNO DELLE ZONE VIETATE



Spegnere il dispositivo quando è vietato l'uso di telefoni cellulari o quando può causare interferenze o situazioni di pericolo, ad esempio in aereo, in ospedale e in prossimità di apparecchiature mediche, combustibili, sostanze chimiche o esplosivi. Attenersi a tutte le istruzioni nelle aree limitate.

SICUREZZA STRADALE PER PRIMA COSA



Rispettare tutte le leggi locali per la sicurezza stradale. Durante la guida, le mani devono essere sempre tenute libere per poter condurre il veicolo. La sicurezza stradale deve avere la priorità assoluta durante la guida.

INTERFERENZE



Tutti i dispositivi senza fili possono essere soggetti a interferenze che potrebbero influire sulle prestazioni dell'apparecchio.

SERVIZIO QUALIFICATO



Soltanto il personale qualificato può installare o eseguire interventi di assistenza tecnica su questo prodotto.

EVITARE CHE IL DISPOSITIVO SI BAGNI



Il dispositivo non è impermeabile. Evitare che si bagni.

PARTI IN VETRO



Lo schermo del dispositivo è realizzato in vetro. Questa cover di vetro può rompersi in caso di caduta del dispositivo su una superficie dura o in caso di forte urto. Se la cover si rompe non toccare le schegge di vetro e non tentare di rimuovere il vetro rotto dal dispositivo. Non utilizzare più il dispositivo fino a quando il vetro non sarà stato sostituito da personale qualificato.

PROTEGGERE IL PROPRIO UDITO





Impostare un volume moderato quando si utilizza l'auricolare e non tenere il dispositivo vicino all'orecchio quando è in uso l'altoparlante.

Operazioni preliminari

Tasti e componenti

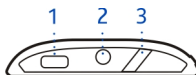
Parte superiore



- 1 Connettore USB micro
- 2 Connettore AV Nokia (3,5 mm)
- 3 Tasto di accensione e spegnimento/sblocco/blocco 

Parte anteriore

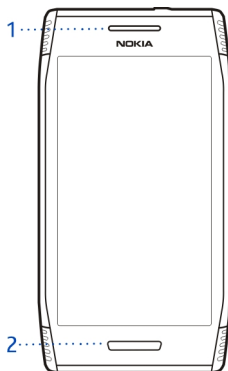

- 1 Ricevitore
- 2 Tasto Menu

Parte posteriore

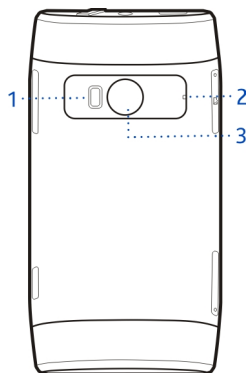

- 1 Flash della fotocamera
- 2 Microfono
- 3 Obiettivo fotocamera

Laterali

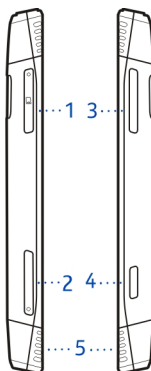

- 1 Alloggiamento memory card
- 2 Slot della carta SIM
- 3 Tasto Volume/Zoom
- 4 Tasto della fotocamera 

5 Altoparlante

Parte inferiore

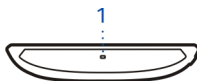

1 Microfono

Posizioni delle antenne

Evitare di toccare l'area dell'antenna mentre questa è in uso. Il contatto con le antenne ha impatto sulla qualità delle comunicazioni e può comportare una riduzione della durata della batteria a causa di un maggiore consumo energetico durante l'utilizzo del dispositivo.

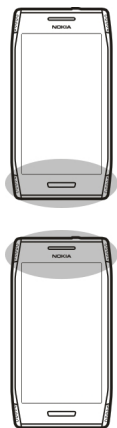

L'area dell'antenna è evidenziata.

Auricolare

È possibile connettere un auricolare o cuffie compatibili al telefono.

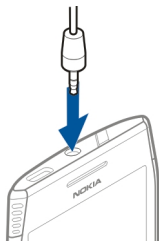

Non collegare prodotti che generano segnali in uscita, in quanto ciò potrebbe danneggiare il dispositivo. Non collegare il connettore AV Nokia ad alcuna fonte di alimentazione. Se si collega un dispositivo esterno o un auricolare, diverso da quello approvato da Nokia per questo dispositivo, al connettore AV Nokia, prestare particolare attenzione al livello del volume.

Regolare il volume di una chiamata, di un brano o di un video

Utilizzare i tasti volume.

È possibile cambiare il volume durante una chiamata o quando è attiva un'applicazione.

L'altoparlante integrato consente di parlare e ascoltare a breve distanza senza dover tenere il telefono vicino all'orecchio.

Attivare o disattivare l'altoparlante durante una chiamata

Selezionare  o .

Bloccare o sbloccare i tasti e lo schermo

Per evitare di effettuare una chiamata accidentale quando il telefono si trova in tasca o in borsa, bloccare i tasti e lo schermo.

Bloccare i tasti e lo schermo

Premere il tasto di accensione e spegnimento .

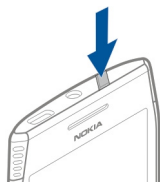

Sbloccare i tasti e lo schermo

Premere e tenere premuto il tasto di accensione e spegnimento  o il tasto Menu, quindi selezionare **Sblocca**.

Impostare l'intervallo di blocco automatico dei tasti e dello schermo

- 1 Selezionare  > **Impostaz.**, quindi **Telefono** > **Display** > **Timeout blocco scr./tastiera**.
- 2 Definire l'intervallo di attesa del telefono prima del blocco automatico dello schermo e dei tasti.

Inserire o rimuovere la carta SIM

 **Importante:** Questo dispositivo è stato progettato per essere utilizzato solo con una carta SIM standard (vedere la figura). L'utilizzo di carte SIM incompatibili potrebbe danneggiare la carta o il dispositivo e i dati memorizzati sulla carta. Consultare il proprio operatore di telefonia mobile in merito all'utilizzo di una carta SIM dotata di un ritaglio mini-UICC.



Non attaccare alcuna etichetta sulla carta SIM.

Inserire la carta SIM

- 1 Premere la cover dello slot della carta SIM per aprirla.
- 2 Estrarre il fermo della carta SIM.

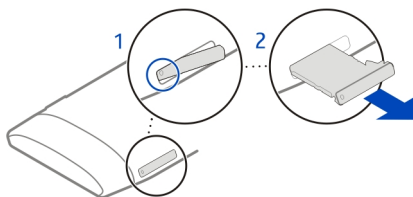

- 3 Verificare che l'area dei contatti sia rivolta verso l'alto e posizionare la carta SIM nel fermo.
- 4 Inserire nuovamente il fermo della carta SIM nel telefono.

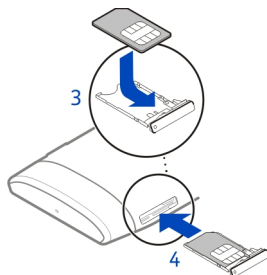

Rimuovere la carta SIM

- 1 Premere la cover dello slot della carta SIM per aprirla.
- 2 Estrarre il fermo della carta SIM.
- 3 Rimuovere la carta SIM.

Inserire o rimuovere la memory card

Usare solo memory card compatibili approvate da Nokia per questo dispositivo. Card incompatibili potrebbero danneggiare la memory card ed i dati memorizzati su di essa.



Non attaccare adesivi sulla memory card.

Inserimento della memory card

- 1 Premere la cover dello slot della memory card per aprirla.

- 2 Estrarre il fermo della memory card.

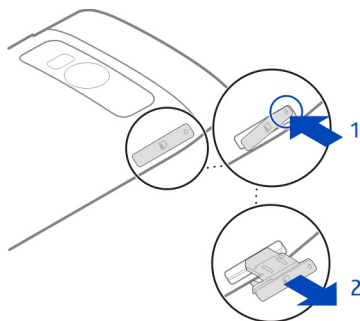

- 3 Verificare che l'area dei contatti sia rivolta verso l'alto e inserire la memory card nel fermo.
4 Inserire nuovamente il fermo della memory card nel telefono.

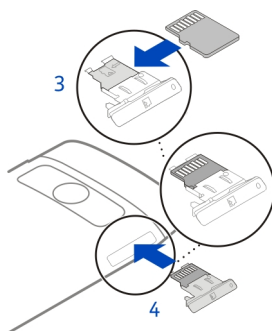

Rimuovere la memory card

- 1 Se il dispositivo è acceso, prima tenere premuto il tasto di accensione e spegnimento, quindi selezionare l'opzione per rimuovere la memory card.

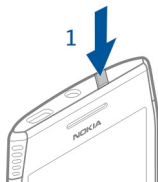

- 2 Premere la cover dello slot della memory card per aprirla.
- 3 Estrarre il fermo della memory card.
- 4 Rimuovere la memory card.

Carica

Informazioni sulla batteria

Il dispositivo è dotato di una batteria interna, non rimovibile e ricaricabile, con certificazione CTIA 1725. Utilizzare esclusivamente caricabatterie approvati da Nokia per questo dispositivo. È anche possibile utilizzare un cavo dati USB compatibile per caricare il dispositivo.

Non tentare di rimuovere la batteria dal dispositivo. Per la sostituzione della batteria, recarsi presso il più vicino centro di assistenza autorizzato.

È possibile utilizzare il cavo USB per caricare quando una presa a muro non è disponibile. Mentre il dispositivo è in carica i dati possono essere trasferiti. L'efficacia della carica USB varia in modo significativo; prima di iniziare a caricarsi e a funzionare, il dispositivo potrebbe impiegare diverso tempo.

Collegare il dispositivo esclusivamente a prodotti con il logo USB-IF o che hanno completato il programma di conformità USB-IF.

Anche i negozi autorizzati possono offrire un servizio di sostituzione della batteria.

Quando il livello di carica della batteria del dispositivo è basso, viene attivata la modalità di risparmio energetico. Per disattivare la modalità di risparmio energetico, tenere premuto il tasto di accensione e spegnimento **Disattiva risparmio ener..** Quando è attivata la modalità di risparmio energetico, le impostazioni di alcune applicazioni potrebbero non essere modificabili.

Caricamento della batteria

La batteria è stata parzialmente precaricata, ma potrebbe essere necessario ricaricarla prima di accendere il telefono per la prima volta.

Se la batteria del telefono è scarica, effettuare quanto segue:

- 1 Collegare il caricabatteria a una presa a muro.
- 2 Connettere il caricabatterie al telefono.
- 3 Quando il telefono indica che la batteria è completamente carica, scollegare il caricabatterie dal telefono e dalla presa a muro.

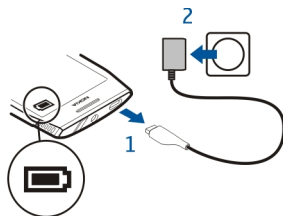

Non è necessario caricare la batteria per un periodo di tempo specifico ed è possibile utilizzare il dispositivo mentre è in carica.

Se la batteria è completamente scarica, potrebbe passare qualche minuto prima che l'indicatore di carica venga visualizzato sul display o prima di poter effettuare una qualsiasi chiamata.

Se la batteria non viene utilizzata da molto tempo, per avviare la carica potrebbe essere necessario collegare il caricabatterie, quindi scollegarlo e ricollegarlo.

Suggerimento: Per caricare la batteria è anche possibile utilizzare un caricabatterie USB compatibile.

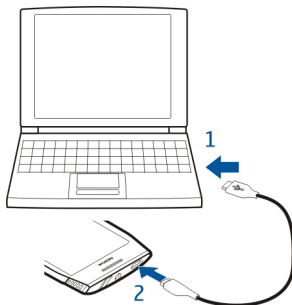

Caricare la batteria tramite USB

Quando la batteria è scarica e non si dispone di un caricabatterie, è possibile utilizzare un cavo USB compatibile per collegarsi a un dispositivo compatibile, ad esempio un computer.

Per evitare di rompere il connettore del caricabatterie, prestare attenzione quando si collega o si scollega il cavo del connettore.

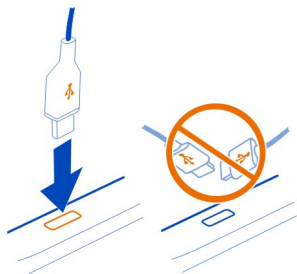

Se connesso a un computer, è possibile sincronizzare il telefono durante il caricamento.

L'avvio della carica tramite USB potrebbe richiedere più tempo e potrebbe non funzionare se si effettua il collegamento tramite un hub USB non alimentato. Il telefono si carica più rapidamente se connesso a una presa a muro.

Accendere o spegnere il telefono

Accendere

Tenere premuto il tasto di accensione e spegnimento  fino a che non si sente vibrare il telefono.

Spegnere

Tenere premuto il tasto di accensione e spegnimento .

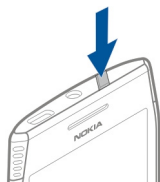

Copiare contatti o foto dal telefono utilizzato in precedenza

Per copiare informazioni importanti dal telefono Nokia utilizzato in precedenza e iniziare a usare quello nuovo in tempi rapidi, utilizzare l'applicazione Sincronizzaz. dati per copiare gratuitamente, ad esempio, contatti, voci Agenda e foto nel nuovo telefono.

È necessario che il telefono precedente supporti Bluetooth.



- 1 Selezionare  > **Impostaz.** > **Connettività** > **Trasferimento dati** > **Sincronizzaz. dati.**
- 2 Selezionare il telefono precedente dall'elenco, quindi associare i telefoni. La funzionalità Bluetooth deve essere attivata in entrambi i telefoni.
- 3 Se richiesto dall'altro telefono, immettere il codice di protezione in entrambi i telefoni.
Tale codice è valido solo per la connessione corrente e può essere definito manualmente. In alcuni telefoni il codice di protezione è fisso. Per maggiori dettagli, consultare il manuale d'uso dell'altro telefono.
- 4 Selezionare l'elemento che si desidera copiare, quindi scegliere **OK**.

Se nel telefono Nokia precedentemente utilizzato non era installata l'applicazione Sincronizzaz. dati, il nuovo telefono invia a quello vecchio un messaggio tramite Bluetooth. Per installare l'applicazione, aprire il messaggio nel vecchio telefono e seguire le istruzioni visualizzate.

Suggerimento: È possibile inoltre utilizzare l'applicazione Sincronizzaz. dati per copiare contenuti da altri telefoni in un secondo momento.

Account Nokia e servizi Nokia

Quando si accende il dispositivo per la prima volta, viene richiesto di creare o di entrare in un account Nokia per poter accedere ai servizi Nokia.



Con i servizi Nokia è possibile:

- Vedere lo stato dei propri amici in diversi servizi di social network
- Scaricare da Nokia Store giochi, applicazioni, video, foto, temi e suonerie
- Andare ovunque si desidera grazie alla navigazione in auto e a piedi gratuita

La disponibilità dei metodi di pagamento dipende dal proprio paese di residenza e dal proprio operatore di rete.

Ulteriori informazioni sui servizi Nokia sono disponibili sul sito www.nokia.com/support.

Manuale d'uso incorporato nel telefono

 Il telefono è dotato di un manuale d'uso integrato, sempre presente e disponibile quando serve. Selezionare  > **Manuale**.

Aprire il manuale d'uso da un'applicazione

Selezionare  > **Manuale d'uso**. Non è disponibile per tutte le applicazioni.

Cercare il manuale d'uso

Quando il manuale d'uso è aperto, selezionare  > **Cerca** e immettere una lettera o una parola nel campo di ricerca.

Aprire un'applicazione dal manuale d'uso

Selezionare il collegamento dell'applicazione in un argomento.

Per tornare indietro al manuale d'uso, tenere premuto il tasto Menu, passare il dito verso sinistra o verso destra e selezionare il manuale d'uso.

I collegamenti ad argomenti correlati possono trovarsi alla fine delle istruzioni.

Suggerimento: È inoltre possibile ricevere messaggi di testo e suggerimenti a comparsa che forniscono informazioni utili relative all'utilizzo del telefono. Per visualizzare i suggerimenti in seguito, selezionare  > **My Nokia**.

Installare Nokia Suite sul computer

Con l'applicazione per PC Nokia Suite, è possibile gestire il contenuto sul telefono e mantenerlo sincronizzato con il computer compatibile. È anche possibile aggiornare il telefono con il software più recente e scaricare mappe.

Potrebbe essere necessaria una connessione a Internet. Per informazioni sui costi di trasferimento dei dati, contattare il proprio fornitore di servizi di rete.

Scaricare la versione più recente di Nokia Suite dal sito www.nokia.com/nokiasuite nel computer.

Per ulteriori informazioni su Nokia Suite e per verificare i sistemi operativi compatibili con Nokia Suite, visitare il sito www.nokia.com/nokiasuite.

Utilizzo di base

Utilizzare la barra degli strumenti

La barra degli strumenti nella parte inferiore del display consente di navigare facilmente nel telefono.



Aprire il menu principale.



Consente di effettuare una chiamata.



Consente di tornare alla vista precedente.



Consente di ricercare le applicazioni.



Consente di aprire il menu Opzioni.

Operazioni schermo sensibile

Per utilizzare il telefono, toccare oppure toccare e tenere premuto lo schermo sensibile.



Importante: Evitare di graffiare lo schermo sensibile al tatto. Non usare mai una penna o matita o altro oggetto appuntito per scrivere sullo schermo sensibile al tatto.

Aprire un'applicazione o un elemento

Toccare l'applicazione o l'elemento.

Toccare e tenere premuto per visualizzare altre opzioni

Posizionare il dito su un elemento finché non viene visualizzato il menu.

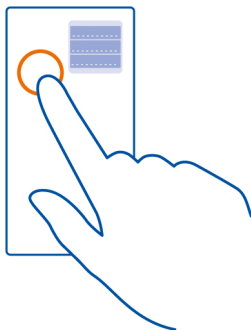

Esempio: Per inviare una foto o eliminare un allarme, toccare e tenere premuta la foto o l'allarme, quindi scegliere l'opzione desiderata.

Trascinare un elemento

Toccare e tenere premuto l'elemento e far scorrere il dito sullo schermo.

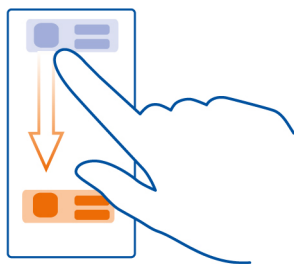

Esempio: È possibile trascinare gli elementi sulla Schermata iniziale o nel menu principale per organizzarlo nel modo desiderato.

Passare il dito

Posizionare il dito sullo schermo, quindi farlo scorrere nella direzione desiderata.

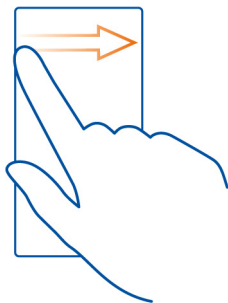

Esempio: Per spostarsi su un'altra schermata iniziale, passare il dito verso sinistra o verso destra.

Per scorrere velocemente un lungo elenco o menu, scorrere rapidamente il dito verso l'alto o verso il basso sullo schermo, quindi sollevarlo. Per interrompere lo scorrimento, toccare lo schermo.

Zoom avanti e indietro

Posizionare due dita su un elemento, ad esempio una mappa, una foto o una pagina Web e far scorrere le dita distanziandole o avvicinandole.

Suggerimento: È inoltre possibile toccare l'elemento due volte.

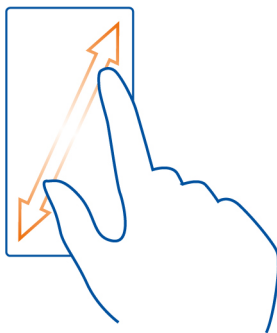

Utilizzare i tasti di scelta rapida

Non sono necessarie operazioni complicate, ad esempio per aprire o chiudere una connessione a Internet o disattivare l'audio del telefono. È possibile accedere a queste impostazioni direttamente dal menu dello stato, indipendentemente dall'applicazione o dalla vista corrente.

Passare il dito verso il basso nell'area delle notifiche.

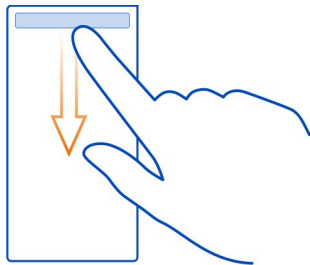

Nel menu dello stato è possibile effettuare quanto segue:

- Visualizzare le notifiche delle chiamate senza risposta o dei messaggi non letti
- Disattivare l'audio del telefono
- Modificare le impostazioni di connettività
- Visualizzare le connessioni WLAN disponibili e connettersi a una rete WLAN
- Gestire connessioni Bluetooth

Suggerimento: Durante l'ascolto di musica, è possibile accedere rapidamente al lettore musicale dall'area dello stato.

Passare da un'applicazione aperta all'altra

È possibile vedere quali applicazioni e attività sono aperte in background, nonché passare dall'una all'altra.

Tenere premuto il tasto Menu, passare il dito verso sinistra o verso destra e selezionare l'applicazione desiderata.

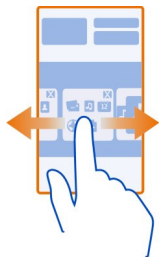

L'esecuzione in background di alcune applicazioni aumenta il consumo della batteria e l'utilizzo della memoria. Per chiudere un'applicazione non utilizzata, selezionare .

Suggerimento: Per chiudere tutte le applicazioni aperte, selezionare e tenere selezionato il selezionatore di applicazioni, quindi scegliere **Chiudi tutte** dal menu popup.

Scrivere testo

Inserire testo con la tastiera virtuale

Utilizzare la tastiera virtuale

Per attivare la tastiera virtuale, selezionare un campo di immissione testo. È possibile utilizzare la tastiera virtuale sia in modalità orizzontale che verticale.

La tastiera virtuale in modalità verticale potrebbe non essere disponibile in tutte le lingue di scrittura.



- 1 Tastiera virtuale
- 2 Tasto Chiudi - Consente di chiudere la tastiera virtuale.

- 3 Tasto Maiusc e Bloc maiusc - Per inserire un carattere maiuscolo quando si scrive in minuscolo o viceversa, selezionare il tasto prima di inserire il carattere. Per attivare il blocco delle maiuscole, selezionare il tasto due volte.
- 4 Gamma di caratteri - Consente di selezionare la gamma di caratteri desiderata, ad esempio numeri o caratteri speciali o accentati.
- 5 Tasti freccia - Consentono di spostare il cursore verso sinistra o verso destra.
- 6 Barra spaziatrice - Per inserire uno spazio.
- 7 Menu di inserimento - Consente di attivare la scrittura facilitata o di cambiare la lingua di scrittura.
- 8 Tasto Invio - Consente di spostare il cursore alla riga successiva o al campo di inserimento del testo successivo. Sono disponibili altre funzioni a seconda del contesto. Ad esempio, nel campo dell'indirizzo Web del browser Web ha la stessa funzione dell'icona Vai.
- 9 Tasto Backspace - Consente di eliminare un carattere.

Passare dalla tastiera virtuale alla tastiera in modalità orizzontale.



Selezionare  > Tastiera alfanumerica o Tastiera QWERTY.

Aggiungere un accento a un carattere

Tenere selezionato il carattere.

Attivare la scrittura facilitata sulla tastiera virtuale

La scrittura facilitata non è disponibile in tutte le lingue.

- 1 Selezionare  > Opzioni di input > Attiva scritt. facilitata. Viene visualizzato .
- 2 Iniziare a scrivere una parola.
- 3 Per visualizzare i suggerimenti delle parole possibili, selezionare la parola che si sta scrivendo. Quando viene visualizzata la parola corretta, selezionarla.
- 4 Se la parola non è inclusa nel dizionario, il telefono suggerisce una parola alternativa. Per aggiungere la nuova parola al dizionario, selezionare la parola scritta.

Disattivare la scrittura facilitata

Selezionare  > Opzioni di input > Disattiva scritt. facilit..

Modificare le impostazioni di immissione del testo

Selezionare  > Opzioni di input > Impostazioni.

Inserire testo con la tastiera virtuale

Utilizzare la tastiera virtuale

Se si preferisce utilizzare la tastiera alfanumerica quando si scrive in modalità verticale, è possibile passare dalla tastiera virtuale al tastierino alfanumerico virtuale.

- 1 Selezionare un campo di inserimento del testo.
- 2 Selezionare  > Tastiera alfanumerica.

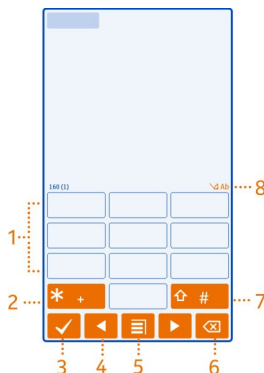

- 1 Tasti numerici
- 2 * - Consente di immettere un carattere speciale oppure, quando è attivata la scrittura facilitata e la parola è sottolineata, consente di visualizzare le diverse alternative.
- 3 Tasto Chiudi - Consente di chiudere la tastiera virtuale.
- 4 Tasti freccia - Consentono di spostare il cursore verso sinistra o verso destra.
- 5 Menu di inserimento - Per attivare il metodo di scrittura facilitata, cambiare la lingua di scrittura o passare alla tastiera virtuale.
- 6 Tasto Backspace - Consente di eliminare un carattere.
- 7 Tasto Maiusc - Consente di cambiare la lettera maiuscola in minuscola e viceversa. Per attivare o disattivare la scrittura facilitata, selezionare rapidamente il tasto due volte. Per passare dalla modalità alfabetica a quella numerica e viceversa, selezionare e tenere selezionato il tasto.
- 8 Indicatore dell'inserimento di testo (se disponibile) - Segnala il tipo di carattere, maiuscolo o minuscolo, e se è attivata la modalità alfabetica o numerica oppure la scrittura facilitata.

Attivare il metodo di scrittura tradizionale con la tastiera virtuale

Selezionare rapidamente il tasto # due volte.

Inserire un carattere

- 1 Selezionare ripetutamente un tasto numerico da 1 a 9, fino alla visualizzazione del carattere desiderato. Sono associati più caratteri di quelli indicati sul tasto.
- 2 Se la lettera successiva è associata al tasto appena utilizzato, attendere finché non viene visualizzato il cursore oppure spostare il cursore in avanti e selezionare di nuovo il tasto.

Inserire uno spazio

Selezionare **0**.

Spostare il cursore sulla riga successiva

Selezionare tre volte **0**.

Attivare la scrittura facilitata con la tastiera virtuale

La scrittura facilitata si basa su un dizionario incorporato, al quale è possibile aggiungere nuove parole. La scrittura facilitata non è disponibile per tutte le lingue.

- 1 Selezionare  > **Attiva scrittura facilitata**.
- 2 Per scrivere la parola desiderata, usare i tasti da 2 a 9. Selezionare ciascun tasto una volta per ogni lettera. Ad esempio, per scrivere Nokia quando è selezionato il dizionario italiano, scegliere **6** per N, **6** per o, **5** per k, **4** per i e **2** per a. La parola suggerita cambia a ogni selezione del tasto.
- 3 Se la parola non è corretta, selezionare più volte ***** fino a quando non appare la corrispondenza esatta. Se la parola non è nel dizionario, selezionare **Manuale**, immettere la parola utilizzando il metodo di scrittura tradizionale e scegliere **OK**.
Se il simbolo **?** viene visualizzato dopo la parola, significa che questa non è inclusa nel dizionario. Per aggiungere una parola al dizionario, selezionare *****, immettere la parola utilizzando il metodo di scrittura tradizionale e scegliere **OK**.
- 4 Per inserire uno spazio, selezionare **0**. Per inserire un segno di punteggiatura comune, selezionare **1**, quindi più volte ***** fino a quando non appare il segno di punteggiatura.
- 5 Procedere alla scrittura della parola successiva.

Disattivare la scrittura facilitata

Selezionare rapidamente il tasto **#** due volte.

Definire la lingua di scrittura

Selezionare  > **Impostaz.**, quindi **Telefono** > **Input tocco** > **Lingua di scrittura**.

Cambiare la lingua durante la scrittura

Selezionare  > Lingua di scrittura.

Le opzioni disponibili possono variare.

Indicatori visualizzati

Indicatori generali visualizzati



Lo schermo sensibile e i tasti sono bloccati.

Tentativo di chiamata al dispositivo in uso.

Sono presenti messaggi non letti.

Se l'indicatore dei messaggi lampeggia, la cartella Ricevuti potrebbe essere piena.

È stato saltato un evento dell'Agenda.

È stata impostata la sveglia.

I messaggi sono in attesa di essere inviati nella cartella In uscita.

È attiva la seconda linea telefonica (servizio di rete).

Le chiamate in entrata vengono deviate a un altro numero (servizio di rete).

Se si dispone di due linee, la linea attiva viene indicata con un numero.

Il telefono è pronto per una chiamata via Internet.

Indicatori di connettività

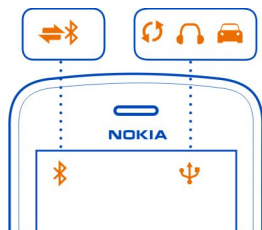

La funzione Bluetooth è attivata.



Se l'indicatore lampeggia, il telefono sta tentando di connettersi a un altro dispositivo.



Il telefono sta inviando dati tramite Bluetooth.



Un cavo USB è collegato al telefono.



Il telefono sta eseguendo la sincronizzazione.



Un auricolare compatibile è collegato al telefono.



Un kit veicolare compatibile è collegato al telefono.



Un TTY compatibile è connesso al telefono.

Indicatori di rete

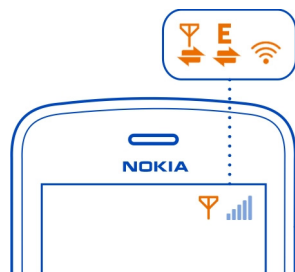

Il telefono è connesso a una rete GSM (servizio di rete).

Il telefono è connesso a una rete 3G (servizio di rete).



Una connessione dati GPRS (servizio di rete) è in fase di attivazione o disattivazione.



Una connessione WLAN è attiva.



Una connessione dati GPRS è attiva.



Una connessione dati GPRS è in attesa.



Una connessione dati EGPRS (servizio di rete) è in fase di attivazione o disattivazione.



Una connessione dati EGPRS è attiva.



Una connessione dati EGPRS è in attesa.



Una connessione dati 3G (servizio di rete) è in fase di attivazione o disattivazione.



Una connessione dati 3G è attiva.



Una connessione dati 3G è in attesa.



Una connessione HSPA è attiva.

Impostare il telefono perché lampeggi per chiamate senza risposta o messaggi in arrivo

Quando la luce di notifica del telefono lampeggia, significa che non si è risposto a una chiamata o è arrivato un nuovo messaggio.

Selezionare  > Impostaz., quindi Telefono > Illuminazione notifiche > Illuminazione notifiche.

Effettuare ricerche nel telefono e su Internet



Esplorare il telefono e Internet. È possibile cercare messaggi e-mail, contatti, foto, brani musicali o app memorizzati sul telefono o su Internet.

Selezionare  > Ricerca.

- 1 Scrivere le prime lettere della parola da cercare, quindi effettuare una scelta dalle corrispondenze proposte.
- 2 Per effettuare ricerche su Internet, selezionare il collegamento di ricerca su Internet al termine dei risultati della ricerca. È necessario avere una connessione Internet attiva.

Suggerimento: È possibile aggiungere un widget di ricerca alla Schermata iniziale. Toccare senza lasciare un'area della Schermata iniziale, selezionare **Aggiungi widget**, quindi il widget di ricerca dall'elenco.

Utilizzare il telefono offline

Negli ambienti in cui non si desidera effettuare o ricevere chiamate, è comunque possibile accedere all'Agenda, alla Rubrica e ai giochi offline attivando il modo d'uso offline. Spegner il telefono quando non è consentito l'uso di telefoni cellulari o quando può causare interferenze o situazioni di pericolo.

Premere il tasto di accensione e spegnimento  e selezionare **Offline**.

Attivando il modo d'uso Offline, la connessione alla rete cellulare viene terminata. Tutti i segnali di radiofrequenza tra il telefono e la rete cellulare vengono ostacolati. Se si tenta di inviare un messaggio, questo verrà inserito nella cartella In uscita e verrà inviato solo quando sarà attivato un altro modo d'uso.

È possibile inoltre utilizzare il telefono senza una carta SIM. Spegner il telefono e rimuovere la carta SIM. Quando lo si riaccende, il modo offline sarà attivato.



Importante: Nel modo d'uso offline non è possibile effettuare o ricevere chiamate, incluse le chiamate di emergenza, né utilizzare altre funzioni che richiedono la copertura della rete cellulare. È comunque possibile chiamare il numero di emergenza

programmato sul dispositivo. Per effettuare chiamate, occorre prima cambiare modo d'uso.

Quando il modo d'uso offline è attivato, è comunque possibile connettersi a una WLAN, ad esempio per leggere i messaggi e-mail o navigare su Internet. È anche possibile utilizzare la funzionalità Bluetooth.



Accertarsi di rispettare tutti i requisiti di sicurezza applicabili.

Prolungare la durata delle batterie

Se sembra di dover ricorrere spesso all'uso del caricabatterie, ci sono dei passaggi da seguire per ridurre il consumo della batteria del telefono.

- Caricare sempre la batteria completamente.
- Quando è attivata la modalità di risparmio energetico, alcune impostazioni del telefono, come la **Modalità di rete** e lo screen saver, sono ottimizzate.

Attivare la modalità di risparmio energetico

Premere il tasto di accensione e spegnimento  e selezionare **Attiva risparmio energia**. Per disattivare la modalità di risparmio energetico, premere il tasto di accensione e spegnimento  e selezionare **Disattiva risparmio ener..**

Chiudere le applicazioni non in uso

Premere e tenere premuto il tasto Menu, passare il dito finché non viene visualizzata l'applicazione desiderata e selezionare .

Audio, temi ed effetti

- Disattivare i toni non necessari, ad esempio i toni della tastiera.
- Utilizzare cuffie con fili, anziché l'altoparlante.
- Cambiare il periodo di tempo trascorso il quale il display del telefono si spegne.

Impostare il periodo di timeout

Selezionare  > **Impostaz.**, quindi **Telefono** > **Display** > **Timeout illuminazione**.

Attivare un tema e uno sfondo scuri

Selezionare  > **Impostaz.**, quindi **Temi** > **Temi generici**.

Per cambiare lo sfondo, nella Schermata iniziale selezionare  > **Cambia sfondo**.

Disattivare gli effetti di animazione dello sfondo

Selezionare  > Impostaz. e Temi > Temi generici >  > Effetti tema > Disattiva.

Ridurre la luminosità del display

Selezionare  > Impostaz., quindi Telefono > Display > Luminosità.

Disattivare lo screen saver Orologio grande

Selezionare  > Impostaz., quindi Temi > Screen saver > Nessuno.

Uso della rete

- Se si sta utilizzando il telefono per ascoltare musica o eseguire altre operazioni e non si desidera effettuare o ricevere chiamate, attivare il modo d'uso Offline.
- Configurare il telefono affinché controlli i nuovi messaggi e-mail con una frequenza minore.
- Utilizzare una connessione WLAN per connettersi a Internet, anziché una connessione dati mobile (GPRS o 3G).
- Se il telefono è configurato per utilizzare sia la rete GSM che la rete 3G (modalità duale), durante la ricerca della rete 3G il consumo di energia è maggiore.

Disattivare la connettività Bluetooth quando non è necessaria

Passare il dito verso il basso nell'area delle notifiche e selezionare .

Interrompere la ricerca delle WLAN disponibili

Passare il dito verso il basso nell'area delle notifiche e selezionare .

Stabilire una connessione dati rete mobile (3G o GPRS) solo quando è necessaria

Per chiudere la connessione dati rete mobile, passare il dito verso il basso nell'area delle notifiche e selezionare .

Ripristinare le impostazioni originali

Se il telefono in uso non funziona correttamente, è possibile ripristinare i valori originali di alcune impostazioni.

- 1 Terminare tutte le chiamate e le connessioni attive.
- 2 Selezionare  > Impostaz., quindi Telefono > Gestione telefono > Impostazioni originali > Ripristina.
- 3 Se richiesto, immettere il codice di protezione.

Questa operazione non influisce sui documenti o i file memorizzati nel telefono.

Dopo avere ripristinato le impostazioni originali, il telefono si spegne e si riaccende. Questa operazione potrebbe durare più a lungo del solito.

Personalizzazione

Modi d'uso

Modi d'uso

 Selezionare  > **Impostaz.** > **Modi d'uso.**

Se si è in attesa di una chiamata, ma non si vuole che il dispositivo suoni, è possibile utilizzare vari gruppi di impostazioni del proprio telefono, denominati modi d'uso, che possono essere personalizzati a seconda degli eventi e degli ambienti. È possibile anche creare modi d'uso personalizzati.

I modi d'uso possono essere personalizzati nei seguenti modi:

- cambiando i toni di chiamata e di avviso dei messaggi;
- modificando il volume dei toni di chiamata e dei tasti;
- disattivando l'audio dei toni dei tasti e di notifica;
- attivando gli avvisi di vibrazione;
- configurando il telefono in modo che pronunci il nome del chiamante.

Suggerimento: Per un accesso rapido ai modi d'uso, è possibile aggiungere un widget del modo d'uso alla Schermata iniziale.

Personalizzazione il tono di chiamata e altri toni

Per ogni modo d'uso è possibile personalizzare i toni di chiamata del telefono.

Selezionare  > **Impostaz.** > **Modi d'uso.**

Selezionare il modo d'uso, **Personalizza** e l'opzione desiderata.

Suggerimento: Per scaricare altri toni di chiamata da Nokia Store, selezionare **Audio scaricati**. Per ulteriori informazioni, visitare il sito www.nokia.com/support.

Suggerimento: Per impostare il brano preferito dal lettore musicale come tono di chiamata, selezionare **Brani**.

Disattivare l'audio del telefono

Quando è attivato il modo d'uso silenzioso, tutti i toni di chiamata e di avviso vengono disattivati. Attivare questo modo d'uso quando ci si trova, ad esempio, al cinema oppure durante una riunione.

Scorrere in basso dall'area delle notifiche, quindi selezionare **Silenzioso**.

Modificare il modo d'uso per Riunioni

Quando il modo d'uso Riunione è attivato, il telefono non suona, ma emette un solo segnale acustico.

Premere il tasto di accensione e spegnimento  e selezionare **Riunione**.

Creare un nuovo modo d'uso

Per configurare il telefono in modo che soddisfi le esigenze dell'utente al lavoro, a scuola o a casa, è possibile creare nuovi modi d'uso per situazioni diverse e assegnare nomi appropriati.

Selezionare  > **Impostaz.** > **Modi d'uso**.

Selezionare  > **Crea nuovo** e definire le impostazioni del modo d'uso.

Suggerimento: È possibile impostare un tono di chiamata specifico per il modo d'uso che si intende utilizzare. Selezionare **Suoneria**.

Impostare un modo d'uso programmato

È possibile attivare un modo d'uso per un periodo programmato, trascorso il quale viene attivato il modo d'uso utilizzato in precedenza.

Selezionare  > **Impostaz.** > **Modi d'uso**.

- 1 Selezionare il modo d'uso desiderato e scegliere **Definisci scadenza**.
- 2 Impostare il periodo trascorso il quale si desidera far scadere il modo d'uso programmato.

Cambiare il tema impostato

 I temi consentono di abbellire il telefono cambiando l'aspetto e la combinazione di colori.

- 1 Selezionare  > **Impostaz.** > **Temi**.
- 2 Selezionare **Temi generici** e un tema.

Suggerimento: Per scaricare altri temi da Nokia Store, selezionare **Temi scaricati**. Ulteriori informazioni su Nokia Store sono disponibili sul sito www.nokia.com/support.

Schermata iniziale

Informazioni sulla Schermata iniziale

Nella Schermata iniziale è possibile:

- Visualizzare le notifiche o gli indicatori delle chiamate senza risposta e dei messaggi ricevuti

- Accedere alle applicazioni preferite
- Controllare le applicazioni, quali il Lettore musicale
- Aggiungere collegamenti a diverse funzioni, ad esempio la creazione di un messaggio
- Visualizzare i contatti preferiti e chiamarli o inviare loro messaggi in modo rapido

È possibile avere più Schermate iniziali, ad esempio una per la vita privata e l'altra per il lavoro.

La Schermata iniziale contiene elementi interattivi. Per controllare velocemente l'agenda, selezionare la data. Per impostare una sveglia, selezionare l'orologio.

Personalizzare la Schermata iniziale

Per vedere il paesaggio o le foto preferite della propria famiglia sullo sfondo della Schermata iniziale, è possibile modificare lo sfondo e ridisporre gli elementi singolarmente su ciascuna Schermata iniziale in modo da personalizzarli nel modo desiderato.

Modificare lo sfondo

Toccare senza lasciare un'area vuota della Schermata iniziale, quindi selezionare **Cambia sfondo**.

Suggerimento: Scaricare altre immagini di sfondo da Nokia Store. Per ulteriori informazioni, visitare il sito www.nokia.com/support.

Ridisporre gli elementi sulla Schermata iniziale

Toccare senza lasciare un elemento, quindi trascinarlo in una nuova posizione.

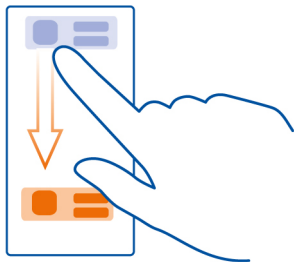

Suggerimento: è possibile trascinare e rilasciare gli elementi tra diverse schermate iniziali.

Aggiungere una nuova schermata iniziale

Selezionare  > **Aggiungi altra sch. iniziale.**

Aggiungere un widget alla Schermata iniziale

Se si desidera conoscere le condizioni meteo odierne o le ultime notizie, è possibile aggiungere mini applicazioni (widget) alla Schermata iniziale e vedere le informazioni più importanti al primo sguardo.

Toccare senza lasciare un'area vuota della Schermata iniziale, selezionare **Aggiungi widget** dal menu popup, quindi scegliere un widget.

Un widget può arricchire l'applicazione correlata ed anche modificarne il funzionamento.

Suggerimento: È possibile scaricare più widget da Nokia Store.

L'utilizzo dei servizi o il download di contenuti potrebbe implicare la trasmissione di grandi quantità di dati, con conseguenti costi per il traffico di dati.

È possibile che alcuni widget della Schermata iniziale stabiliscano automaticamente una connessione a Internet. Per evitarlo, chiudere la connessione dati cellulare. Scorrere in basso dall'area delle notifiche, quindi selezionare .

Rimuovere un widget dalla schermata iniziale

Selezionare e tenere selezionato il widget, quindi scegliere .

Aggiungere un collegamento alla Schermata iniziale

È possibile creare collegamenti alle applicazioni e funzioni più utilizzate. È possibile aggiungere collegamenti ad applicazioni o azioni, come la creazione di un messaggio.

Toccare senza lasciare un'area vuota della Schermata iniziale, selezionare **Aggiungi collegam.** dal menu popup, quindi scegliere l'applicazione o l'azione.

Passare da una Schermata iniziale all'altra

È possibile avere più di una Schermata iniziale. Ad esempio, è possibile creare una Schermata iniziale per la vita privata e una per quella lavorativa, quindi personalizzarle in modo che abbiano contenuti diversi.

Per spostarsi su un'altra Schermata iniziale, passare il dito verso sinistra o verso destra.

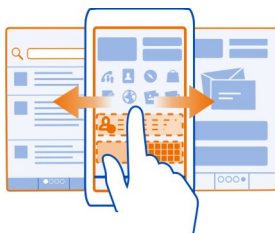

... indica la schermata iniziale attiva.

Aggiungere i contatti importanti alla Schermata iniziale

È possibile aggiungere i contatti più importanti alla Schermata iniziale, in modo che sia possibile chiamarli rapidamente o inviare loro messaggi.

Selezionare  > **Rubrica**.

Selezionare un contatto memorizzato nella memoria del telefono e  > **Agg. a Schermata iniziale**.

Chiamare un contatto

Nella Schermata iniziale, selezionare il contatto e **Chiamata vocale**. Se al contatto sono associati più numeri di telefono, selezionare il numero desiderato.

Inviare un messaggio a un nominativo della scheda

Nella Schermata iniziale, selezionare il contatto e **Messaggio**.

Rimuovere un contatto dalla Schermata iniziale

Nella Schermata iniziale selezionare e tenere selezionato il contatto, quindi scegliere .

Il contatto viene rimosso dalla Schermata iniziale, ma resta nell'elenco dei contatti.

Organizzare le applicazioni

Per trovare velocemente le applicazioni utilizzate più di frequente, nel menu principale è possibile organizzare le applicazioni in cartelle e nascondere quelle meno usate.

Selezionare .

Creare una nuova cartella

Selezionare  > Nuova cartella.

Spostare un'applicazione in una cartella

Selezionare e tenere selezionata l'applicazione, quindi scegliere **Sposta nella cartella** e la nuova cartella.

Suggerimento: Per trascinare e rilasciare applicazioni e cartelle, nel menu toccare senza lasciare lo schermo, quindi scegliere **Organizza**.

Informazioni su Nokia Store



Selezionare  > Store, quindi accedere al proprio account Nokia.

Per maggiori informazioni su come personalizzare il telefono con altre applicazioni o scaricare giochi, anche gratuitamente, visitare Nokia Store per trovare gli ultimi contenuti studiati appositamente per il proprio telefono.

È possibile scaricare:

- Giochi
- Applicazioni
- Video
- Temi e sfondi
- Toni di chiamata

È anche possibile ottenere contenuti attinenti ai propri gusti e alla zona di residenza.

Per effettuare il download da Nokia Store, è necessario disporre di un account Nokia.

Quando si accede, vengono offerti i contenuti compatibili con tale telefono.

È possibile ricercare contenuti e scaricarli direttamente sul proprio telefono oppure navigare in Nokia Store sul PC compatibile e inviare collegamenti a contenuti al proprio telefono come SMS.

Alcuni di questi elementi sono gratuiti, altri possono essere acquistati tramite carta di credito o addebitati sulla bolletta telefonica.

La disponibilità dei metodi di pagamento dipende dal proprio paese di residenza e dal proprio operatore di rete.

Ulteriori informazioni su Nokia Store sono disponibili sul sito www.nokia.com/support.

Scaricare un gioco, un'applicazione o un altro elemento

È possibile scaricare gratuitamente giochi, applicazioni o video oppure acquistare altri contenuti per il proprio telefono. In Nokia Store sono disponibili contenuti sviluppati appositamente per il telefono in uso.

- 1 Selezionare  > **Store**, quindi accedere al proprio account Nokia.
- 2 Consente di selezionare l'elemento.
- 3 Se l'elemento è a pagamento, selezionare **Acquista**. Se l'elemento è gratuito, selezionare **Scarica**.
- 4 È possibile pagare con carta di credito oppure, se disponibile, tramite bolletta telefonica.
Per salvare i dati della propria carta nell'account Nokia, selezionare **Aggiungi**.
- 5 Selezionare **Paga**.
- 6 Per confermare, inserire il nome utente e la password del proprio account Nokia, quindi selezionare **Continua** per avviare il download.

Al termine del download, è possibile aprire o visualizzare l'elemento. È possibile continuare a esplorare altri contenuti durante il download.

Dal tipo di contenuto dipende la posizione di memorizzazione dell'elemento sul telefono. Per cambiare la posizione predefinita, selezionare  > **Preferenze di installazione** e scegliere dove memorizzare gli elementi.

Suggerimento: Utilizzare una connessione WLAN per scaricare file di grandi dimensioni, ad esempio giochi, applicazioni o video.



Suggerimento: Per evitare di inserire i dati della carta di pagamento ogni volta che si acquista da Nokia Store, salvare i dati nel proprio account Nokia. È possibile aggiungere più di una carta di pagamento e scegliere quella da utilizzare al momento dell'acquisto.

La disponibilità dei metodi di pagamento dipende dal proprio paese di residenza e dal proprio operatore di rete.

Per ulteriori informazioni su un elemento, contattare l'editore.

Telefono cellulare

Chiamare un numero di telefono

- 1 Per effettuare la chiamata, selezionare .
- 2 Per terminare la chiamata, selezionare .

Rispondere a una chiamata

All'arrivo di una chiamata, selezionare .

Attivare l'altoparlante durante una chiamata

Per consentire agli altri nella chat room di unirsi a una chiamata, attivare l'altoparlante incorporato.

Selezionare .

Disattivare l'altoparlante

Selezionare .



Rifiutare una chiamata

All'arrivo di una chiamata, selezionare .

Disattivare l'audio della chiamata, senza rifiutarla

Dalla barra degli strumenti selezionare .

Inviare un SMS per rifiutare una chiamata

- 1 Disattivare l'audio della chiamata, quindi dalla barra degli strumenti selezionare .
- 2 Modificare il messaggio per informare che non è possibile rispondere alla chiamata, quindi selezionare .
- 3 Rifiutare la chiamata.

Scrivere un SMS standard per rifiutare una chiamata

Selezionare  > Impostaz. e scegliere Chiamate > Chiamate > Testo messaggio, quindi scrivere il messaggio.

Suggerimento: È possibile deviare automaticamente le chiamate rifiutate alla segreteria telefonica o a un altro numero di telefono. La deviazione delle chiamate è un servizio di rete.

Selezionare  > Impostaz. e Chiamate > Deviazione chiamate > Chiamate vocali > Se occupato > Attiva > A segreteria telefonica o Ad altro numero.

Disattivare l'audio del telefono

Se il telefono squilla in un momento in cui non si desidera essere disturbati, è possibile disattivare i toni di chiamata.



Attivare la funzionalità di disattivazione dell'audio

Selezionare  > Impostaz., quindi Telefono > Impostazioni sensori > Disattiva audio chiamata > Attiva.

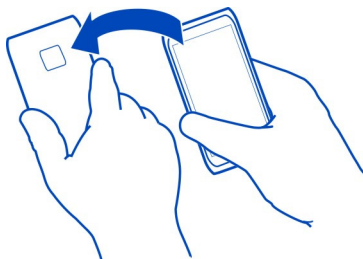
Quando il telefono suona, girare il display del telefono verso il basso.



Chiamare un nominativo

- 1 Selezionare  > Rubrica.
- 2 Per cercare un contatto, selezionare , quindi scrivere le prime lettere o i primi caratteri del nome o del cognome nel campo di ricerca.
- 3 Selezionare il nominativo.
- 4 Nella scheda Rubrica, selezionare **Chiamata vocale**.
- 5 Se al contatto sono associati più numeri di telefono, selezionare il numero che si desidera chiamare.

Rispondere a un avviso di chiamata

È possibile rispondere a una chiamata mentre ne è già in corso un'altra. Avviso di chiamata è un servizio di rete.

Selezionare . La prima chiamata verrà messa in attesa.

Attivare, disattivare o verificare lo stato del servizio

Selezionare  > Impostaz. e scegliere Chiamate > Chiamate > Avviso di chiamata > Attiva, Disattiva o Verifica stato.

Passare da una chiamata attiva a una chiamata in attesa e viceversa

Selezionare  > Commuta.

Connettere la chiamata in attesa alla chiamata attiva

Selezionare **≡** > **Trasferisci**. Consente di disconnettersi dalle chiamate.

Terminare una chiamata attiva

Selezionare **☎**.

Terminare entrambe le chiamate

Selezionare **≡** > **Termina tutte le chiamate**.

Chiamata in conferenza

È possibile effettuare una chiamata in conferenza con un massimo di sei persone, incluso l'utente. Le chiamate in conferenza sono un servizio di rete.



Le chiamate in videoconferenza non sono supportate.



- 1 Effettuare una chiamata alla prima persona.
- 2 Per effettuare una chiamata a un'altra persona, selezionare **≡** > **Nuova chiamata**. Digitare il numero di telefono oppure le prime lettere di un contatto, quindi selezionare il contatto. La prima chiamata verrà messa in attesa.
- 3 Dopo la risposta alla nuova chiamata, selezionare **≡** > **Conferenza**.

Aggiungere un'altra persona alla chiamata in conferenza



Chiamare la persona e aggiungere la nuova chiamata alla chiamata in conferenza.

Intrattenere una conversazione privata con qualcuno nella chiamata in conferenza

Selezionare **≡** > **Mostra partecipanti**. Selezionare la persona, quindi scegliere **≡** > **Privata**. La chiamata in conferenza viene messa in attesa sul telefono e le altre persone continuano a conversare tra loro.

Per tornare alla chiamata in conferenza, selezionare  > **Conferenza**. Oppure, se la chiamata in conferenza include più di tre persone, selezionare  > **Aggiungi a conferenza**.

Escludere qualcuno da una chiamata in conferenza avviata dall'utente

Selezionare  > **Mostra partecipanti**. Selezionare la persona, quindi scegliere  > **Scollega partecipante**.

Terminare una chiamata in conferenza attiva

Selezionare .

Chiamare i numeri utilizzati più di frequente

È possibile chiamare rapidamente amici e familiari associando i numeri di telefono di uso più frequente ai tasti numerici del telefono.

Selezionare  > **Impostaz.**, quindi **Chiamate** > **Chiamata rapida**.

Associare un numero di telefono a un tasto numerico

- 1 Selezionare il tasto numerico al quale si desidera associare il numero di telefono.
1  è riservato alla segreteria telefonica.
- 2 Selezionare il contatto dall'elenco dei contatti.

Rimuovere o cambiare un numero di telefono associato a un tasto numerico

Selezionare e tenere selezionato il tasto associato e scegliere **Rimuovi** o **Cambia** dal menu popup.

Effettuare una chiamata

Nella Schermata iniziale scegliere , quindi selezionare e tenere selezionato il tasto numerico assegnato.

Chiamate via Internet

Informazioni sulle chiamate via Internet

È possibile effettuare e ricevere chiamate via internet. I servizi di chiamata via Internet possono supportare chiamate tra due computer, tra due telefoni cellulari e tra un dispositivo VoIP e un telefono tradizionale. Il servizio di chiamata via Internet è un servizio di rete.

Alcuni fornitori di servizi di chiamate via Internet consentono chiamate via Internet gratuite. Per la disponibilità e i costi di connettività, rivolgersi al proprio fornitore di servizi di chiamata via Internet.

Per effettuare o ricevere una chiamata via Internet, è necessario trovarsi nell'area di servizio di una WLAN o avere stabilito una connessione dati a pacchetto (GPRS) in una rete 3G ed essere connessi a un servizio di chiamata via Internet.

Installare un servizio di chiamata via Internet

È possibile cercare servizi di chiamata via Internet in Nokia Store. Per ulteriori informazioni, visitare il sito www.nokia.com/support.

- 1 Scaricare un widget di installazione per il servizio di chiamate via Internet.
- 2 Per avviare l'installazione, selezionare il widget di installazione.
- 3 Seguire le istruzioni visualizzate sul telefono.

Dopo avere installato un servizio di chiamata via Internet, nell'elenco dei contatti appare una scheda relativa al servizio.

Accedere a un servizio di chiamata via Internet

Selezionare  > Rubrica, aprire la scheda del servizio di chiamata via Internet, quindi scegliere **Entra**.

Aggiungere un contatto all'elenco degli amici

Nella scheda del servizio di chiamata via Internet, selezionare  > **Nuovo contatto**.

Uscire dal servizio

Selezionare  > **Disconnessione in corso**.

Effettuare una chiamata via Internet



Una volta effettuato l'accesso a un servizio di chiamata via Internet, è possibile effettuare una chiamata dall'elenco di amici o dei contatti.

Selezionare  > **Rubrica**.

Chiamare un nominativo dell'elenco di amici

- 1 Aprire la scheda dei servizi di chiamata via Internet e accedere a un servizio.
- 2 Selezionare un nominativo dall'elenco di amici, quindi scegliere **Chiamata Internet**.

Effettuare una chiamata via Internet a un numero telefonico

- 1 Nella Schermata iniziale selezionare , quindi digitare il numero.
- 2 Selezionare  e un'opzione per l'esecuzione di una chiamata via Internet.





Chiamare l'ultimo numero digitato

Se si tenta di chiamare qualcuno che non risponde, è facile provare di nuovo. Nel registro delle chiamate sono disponibili informazioni riguardanti le chiamate effettuate e quelle ricevute.

Nella Schermata iniziale selezionare  >  e il numero o il nominativo.

Registrazione una conversazione telefonica

È possibile registrare le conversazioni telefoniche.

- 1 Durante una chiamata vocale, selezionare  > **Vai a Schermata iniziale**, quindi scegliere  > **Registraz.**
- 2 Per iniziare la registrazione, selezionare .
- 3 Per interrompere la registrazione, selezionare . Il clip audio viene automaticamente salvato nella cartella File audio dell'applicazione File.

Il registratore non può essere utilizzato durante una chiamata dati o quando è attiva una connessione GPRS.

Visualizzare le chiamate senza risposta



Nella Schermata iniziale è possibile visualizzare le chiamate senza risposta. Viene visualizzato il numero di tutti gli eventi persi, tra cui le chiamate senza risposta e i messaggi ricevuti.

Per visualizzare il numero di telefono, passare il dito verso il basso dall'area delle notifiche, quindi selezionare la notifica delle chiamate senza risposta. Appare il nome del chiamante, se memorizzato nell'elenco dei contatti.

Richiamare il contatto o il numero

Selezionare il contatto o il numero.

Visualizzare l'elenco delle chiamate senza risposta in seguito

Nella Schermata iniziale selezionare  > , quindi aprire la scheda delle chiamate senza risposta .

Chiamare la propria segreteria telefonica

È possibile deviare alla segreteria telefonica le chiamate a cui non è possibile rispondere, consentendo ai chiamanti di lasciare un messaggio. La segreteria telefonica è un servizio di rete.

Nella Schermata iniziale selezionare  quindi selezionare e tenere selezionato **1**.

Modificare il numero di telefono della segreteria telefonica

- 1 Selezionare  > **Impostaz.**, quindi **Chiamate** > **Segr. tel. chiamate**.
- 2 Selezionare e tenere selezionata la casella e-mail, quindi scegliere **Cambia numero**.
- 3 Digitare il numero (richiederlo al fornitore di servizi di rete) e selezionare **OK**.

Devviare le chiamate alla segreteria telefonica o a un altro numero di telefono

È possibile devviare le chiamate entranti se non si riesce a rispondere.

Selezionare  > **Impostaz.**, quindi **Chiamate** > **Deviazione chiamate** > **Chiamate vocali**.

Devviare le chiamate vocali senza risposta

Selezionare **Se non si risponde** > **Attiva** > **A segreteria telefonica**.

Devviare le chiamate vocali quando si è impegnati in una chiamata

Selezionare **Se occupato** > **Attiva** > **A segreteria telefonica**.

È possibile utilizzare contemporaneamente più opzioni di deviazione.

Devviare tutte le chiamate vocali a un altro numero di telefono

- 1 Selezionare **Tutte le chiamate vocali** > **Attiva** > **Ad altro numero**.
- 2 Inserire il numero. Per utilizzare un numero salvato nella Rubrica, selezionare **Trova**.

Le funzioni di blocco e di deviazione delle chiamate non possono essere utilizzate contemporaneamente.

Bloccare l'esecuzione o la ricezione di chiamate

Talvolta è possibile limitare le chiamate che possono essere effettuate o ricevute con il telefono. È possibile, ad esempio, limitare le chiamate internazionali in uscita oppure le chiamate in entrata quando si è all'estero.

Selezionare  > **Impostaz.** e scegliere **Chiamate** > **Blocco chiamate**.

Per cambiare le impostazioni è necessario ottenere la password di blocco dal fornitore di servizi di rete.

Bloccare l'esecuzione di chiamate

- 1 Se è installato un servizio di chiamata via Internet, selezionare **Blocco chiamate cellulari**.
- 2 Per bloccare l'esecuzione di chiamate, tra cui quelle internazionali, selezionare **Chiamate uscenti** o **Chiamate internazionali**. Per bloccare l'esecuzione di

chiamate internazionali, ma consentire le chiamate verso il proprio paese, selezionare **Chiamate internazionali tranne a proprio paese**.

- 3 Selezionare **Attiva**. Il blocco delle chiamate influisce su tutte le chiamate, comprese le chiamate dati.

Bloccare la ricezione di chiamate

- 1 Se è installato un servizio di chiamata via Internet, selezionare **Blocco chiamate cellulari**.
- 2 Per bloccare la ricezione di chiamate, tra cui quelle internazionali, quando si è all'estero, selezionare **Chiamate entranti** o **Chiamate entranti se in roaming**.
- 3 Selezionare **Attiva**.



Bloccare le chiamate via Internet anonime

Selezionare **Blocco chiamate via Internet** > **Blocco chiamate anonime** > **Attiva**.

Le funzioni di blocco e di deviazione delle chiamate non possono essere utilizzate contemporaneamente.

Consentire le chiamate solo ad alcuni numeri

È possibile consentire le chiamate solo a familiari o ad altri numeri di telefono importanti e bloccare tutti gli altri numeri.



Selezionare  > **Rubrica** e  > **Numeri SIM** > **Numeri consentiti**.

Non tutte le carte SIM supportano il servizio di chiamata ai soli numeri consentiti. È necessario richiedere il codice PIN2 al proprio fornitore di servizi.

Attivare i numeri consentiti

Selezionare  > **Attiva numeri consentiti**, quindi digitare il codice PIN2.

Selezionare le persone verso le quali sono consentite le chiamate

- 1 Selezionare  > **Nuovo contatto SIM**.
- 2 Digitare il codice PIN2.
- 3 Scrivere il nome e il numero di telefono del contatto a cui è consentito effettuare le chiamate, quindi selezionare .

Per aggiungere un nominativo dall'elenco dei contatti all'elenco dei numeri consentiti, selezionare  > **Aggiungi da Rubrica** e un contatto.

Per inviare un SMS a una scheda SIM quando è attivo il servizio di chiamata ai numeri consentiti, occorre aggiungere il numero del centro servizi SMS all'elenco dei numeri consentiti.

Condivisione video

Informazioni sulla condivisione di video

Durante una chiamata vocale è possibile condividere video dal vivo o registrati dal proprio telefono a un altro telefono compatibile. Condivisione video è un servizio di rete.

Quando si attiva la condivisione video, l'altoparlante viene attivato automaticamente. Se non si desidera utilizzare l'altoparlante, è possibile ricorrere a un auricolare compatibile.

Requisiti per la condivisione di video

Per condividere un video, il chiamante e il destinatario devono entrambi:

- Trovarsi in una rete 3G. Se uno dei due si sposta al di fuori della rete 3G, la chiamata vocale continua.
- Avere attivato la funzionalità di condivisione video
- Avere configurato connessioni uno a uno

Per ulteriori informazioni sul servizio, sulla disponibilità della rete 3G e sulle tariffe associate all'uso dello stesso servizio, rivolgersi al proprio fornitore di servizi di rete.

Configurare condivisione video

Per configurare la condivisione di video, è necessario disporre delle impostazioni di connessione uno a uno e 3G.

Una connessione uno a uno è anche nota come protocollo SIP (Session Initiation Protocol). È possibile ricevere le impostazioni del profilo SIP dal fornitore di servizi di rete e salvarle nel telefono. Il fornitore di servizi di rete può inviare le impostazioni in un messaggio di configurazione oppure può fornire un elenco dei parametri richiesti.

Configurare una connessione uno a uno

- 1 Selezionare  > Impostaz..
- 2 Selezionare **Connettività** > **Impostazioni amministr.** > **Impostazioni SIP** e un profilo SIP.
- 3 Inserire le impostazioni del profilo SIP necessarie.



Cambiare le impostazioni di condivisione video

Selezionare  > Impostaz., quindi **Connettività** > **Condivisione video**.

Utilizzare una connessione 3G

Per dettagli sulle reti, rivolgersi al proprio fornitore di servizi di rete.

Aggiungere un indirizzo SIP a una scheda

- 1 Selezionare  > **Rubrica**.
- 2 Selezionare un contatto, quindi scegliere .
- 3 Selezionare  > **Condividi video**.
- 4 Scrivere l'indirizzo SIP nel formato nomeutente@nomedominio (è possibile utilizzare un indirizzo IP anziché un nome di dominio).

Se non si conosce l'indirizzo SIP del contatto, è possibile usare il numero di telefono del destinatario, incluso il prefisso internazionale, per condividere i video (se il servizio è supportato dal fornitore di servizi di rete).

Condividere un video dal vivo o registrato

Durante una chiamata vocale attiva, selezionare  > **Condividi video**.

- 1 Per condividere un video dal vivo, selezionare **Video live**.
Per condividere un video, selezionare **Video**.
- 2 Selezionare l'indirizzo SIP o il numero di telefono desiderato, memorizzato nella scheda Rubrica del destinatario. Se l'indirizzo SIP o il numero di telefono non è disponibile, inserire i dettagli manualmente e selezionare **OK**. Se si inserisce un numero di telefono, occorre specificare anche il codice del paese. L'invito viene inviato all'indirizzo SIP.

Se si accede a un'altra applicazione durante la condivisione di un video, la condivisione viene sospesa.

Continuare la condivisione

Premere e tenere premuto il tasto Menu, passare il dito verso sinistra o verso destra, selezionare la chiamata attiva, quindi  > **Riprendi condivisione**.

Interrompere la condivisione di video

Selezionare **Stop**. Per terminare la chiamata vocale, selezionare . Quando si chiude la chiamata, termina anche la condivisione del video.

Salvare automaticamente i video live condivisi

Selezionare  > **Impostaz.**, quindi **Connettività** > **Condivisione video** > **Salvataggio video** > **Attivato**.

Accettare un invito di condivisione di un video

Selezionare **Sì**. La condivisione di video ha inizio automaticamente.

Rubrica

Informazioni sulla Rubrica



Selezionare  > Rubrica.



È possibile salvare e organizzare i numeri di telefono, gli indirizzi e altre informazioni di contatto degli amici. Per restare facilmente in contatto con gli amici più importanti, è possibile impostarli come preferiti.

Salvare numeri di telefono e indirizzi e-mail



È possibile salvare numeri di telefono, indirizzi e-mail e altre informazioni dei propri amici nella Rubrica.

Selezionare  > Rubrica.



Aggiungere una scheda alla Rubrica

- 1 Selezionare .
- 2 Selezionare un dettaglio di una scheda e compilare il campo.
- 3 Una volta aggiunti i dettagli, selezionare .

Modificare le informazioni di una scheda Rubrica

- 1 Selezionare una scheda, quindi scegliere .
- 2 Selezionare un dettaglio di una scheda e modificare le informazioni.
- 3 Una volta modificati tutti i dettagli necessari, selezionare .



Aggiungere altri dettagli a una scheda Rubrica

Selezionare una scheda,  > , quindi i dettagli desiderati della scheda.

Salvare un numero da una chiamata o un messaggio ricevuto

Se si riceve una chiamata o un messaggio da una persona il cui numero di telefono non è ancora memorizzato nella Rubrica, è possibile facilmente salvare il numero in una nuova voce della Rubrica o in una voce esistente.

Salvare un numero da una chiamata ricevuta

- 1 Nella Schermata iniziale, selezionare  > .
- 2 Aprire la scheda Chiamate ricevute .
- 3 Selezionare e tenere selezionato un numero di telefono, quindi scegliere **Salva nella Rubrica** dal menu popup.
- 4 Scegliere se creare una nuova voce della Rubrica o aggiornare una esistente.

Salvare un numero da un messaggio ricevuto

- 1 Selezionare  > **Messaggi**.
- 2 Nell'elenco Conversazioni selezionare e tenere selezionato un messaggio, quindi scegliere **Salva nella Rubrica** dal menu popup.
- 3 Scegliere se creare una nuova voce della Rubrica o aggiornare una esistente.

Contattare velocemente le persone più importanti

È possibile impostare come preferiti i contatti più importanti. I preferiti compaiono all'inizio della Rubrica per facilitarne la scelta.

Selezionare  > **Rubrica**.

Impostare un contatto come preferito

Selezionare e tenere selezionato un contatto, quindi scegliere **Aggiungi ai preferiti** dal menu popup.

Rimuovere un contatto dai preferiti

Selezionare e tenere selezionato un contatto, quindi scegliere **Rimuovi dai preferiti** dal menu popup. Il contatto non viene eliminato dall'elenco Rubrica comune.

Impostare un tono di chiamata per un contatto

Se si desidera riconoscere una determinata persona da cui si ricevono chiamate, è possibile impostare un tono di chiamata specifico per tale persona.

Selezionare  > **Rubrica**.

- 1 Selezionare un contatto e .
- 2 Selezionare **Suoneria** e un tono di chiamata.

Inviare le informazioni di contatto utilizzando la Scheda personale

La Scheda personale è il biglietto da visita elettronico. Con la Scheda personale è possibile inviare le proprie informazioni di contatto ad altri.



Selezionare  > **Rubrica**.

Inviare le informazioni di contatto come biglietto da visita

- 1 Selezionare la Scheda personale, quindi scegliere **Invia come scheda Rubrica** dal menu popup.
- 2 Selezionare un metodo di invio.

Modificare le informazioni di contatto nella Scheda personale





- 1 Selezionare **Scheda personale**.

- 2 Selezionare  e il dettaglio da modificare.
- 3 Per aggiungere ulteriori dettagli, selezionare .

Creare un gruppo di schede

Dopo aver creato gruppi di schede, è possibile inviare un messaggio a più persone contemporaneamente. Ad esempio, è possibile assegnare a un gruppo i membri della propria famiglia.

Selezionare  > Rubrica.

- 1 Aprire la scheda , quindi selezionare  > **Nuovo gruppo**.
- 2 Immettere un nome per il gruppo e selezionare **OK**.
- 3 Nella scheda , selezionare il gruppo, quindi  > **Aggiungi schede**.
- 4 Selezionare i contatti da aggiungere al gruppo, quindi scegliere .

Inviare un messaggio a un gruppo di persone

Se si desidera inviare velocemente un messaggio a tutti i componenti della propria famiglia, dopo averli aggiunti a un gruppo, è possibile inviare un messaggio a ciascuno di essi contemporaneamente.

Selezionare  > Rubrica.

- 1 Aprire la scheda .
- 2 Selezionare e tenere premuto il nome di un gruppo, quindi scegliere **Crea messaggio** dal menu popup.

Copiare i contatti dalla carta SIM sul telefono

Se si dispone di contatti memorizzati nella carta SIM, è possibile copiarli sul telefono. È possibile aggiungere più dettagli ai contatti memorizzati sul telefono, ad esempio numeri di telefono alternativi, indirizzi oppure una foto.

Selezionare  > Rubrica.

Selezionare  > **Numeri SIM** > **Copia nel telefono**.

Creare il backup dei contatti sui servizi Nokia

Se si desidera creare il backup dei contatti sui servizi Nokia, è possibile copiarli facilmente su un nuovo telefono. Se il telefono viene rubato o danneggiato, è comunque possibile accedere all'elenco Rubrica in linea.

Selezionare  > Rubrica.

Selezionare  > **Nokia Sincr.** > **Sincronizza**.

Se si consente la sincronizzazione automatica, tutte le modifiche apportate alla Rubrica vengono automaticamente riflesse sui servizi Nokia.

Per utilizzare i servizi Nokia, è necessario disporre di un account Nokia. Se si accede a un servizio Nokia tramite il telefono, viene richiesto di creare un account.

Se si utilizza Nokia Sincronizza per sincronizzare automaticamente i contatti, non consentire la sincronizzazione dei contatti con altri servizi in quanto possono essere generati conflitti. Nokia Sincronizza per i contatti non è disponibile se è stata attivata la sincronizzazione dei contatti in Mail for Exchange.

Messaggi

Informazioni su Messaggi



Selezionare  > Messaggi.

È possibile inviare e ricevere diversi tipi di messaggi:







- SMS
- Messaggi audio
- Messaggi multimediali che contengono immagini e video
- Messaggi di gruppo

L'applicazione Messaggi richiede il supporto di rete.

Inviare un messaggio

Con gli SMS e gli MMS è possibile contattare velocemente amici e parenti. In un MMS è possibile allegare immagini, video e clip audio che si desidera condividere.

Selezionare  > Messaggi.

- 1 Selezionare .
- 2 Per aggiungere manualmente il numero di telefono del destinatario, immettere il numero nel campo A e selezionare .
- Per selezionare i destinatari dalla Rubrica, scegliere  > Aggiungi destinatario.
- 3 Selezionare il campo di inserimento del testo, scrivere il messaggio, quindi selezionare .
- 4 Per aggiungere un allegato, selezionare .
- 5 Selezionare .

L'invio di un messaggio con un allegato potrebbe essere più costoso rispetto all'invio di un normale SMS. Per ulteriori informazioni, rivolgersi all'operatore di rete.

È possibile inviare messaggi di testo con un numero di caratteri superiore al limite per un singolo messaggio. I messaggi più lunghi verranno suddivisi e inviati in due o più messaggi che verranno addebitati di conseguenza dal proprio operatore.

I caratteri accentati, altri segni o simboli in alcune lingue occupano più spazio e limitano ulteriormente il numero di caratteri che possono essere inviati con un singolo messaggio.

Se un messaggio di testo è molto lungo, può essere convertito in un messaggio multimediale per consentire la consegna al destinatario. Per disattivare questa funzionalità, durante la scrittura del messaggio, selezionare  > **Opzioni di invio** > **Tipo di messaggio** > **Testo**.

In caso di invio di un messaggio di testo a uno o più destinatari, se le informazioni di contatto di uno dei destinatari sono un indirizzo e-mail anziché un numero di telefono, il messaggio di testo viene convertito in messaggio multimediale.

Se la dimensione dell'elemento inserito in un messaggio multimediale è troppo grande per la rete, potrà essere ridotta automaticamente.

Solo i dispositivi compatibili possono ricevere e visualizzare messaggi multimediali. I messaggi possono avere un aspetto diverso a seconda dei dispositivi.

Inviare un messaggio a un nominativo della scheda





Selezionare  > **Rubrica**.

- 1 Selezionare e tenere selezionato un contatto, quindi scegliere **Invia messaggio** dal menu popup.
- 2 Se al nominativo sono associati più numeri di telefono, selezionare il numero desiderato.

Inviare un messaggio audio

È possibile registrare un clip audio, ad esempio la canzone di buon compleanno, e inviarlo a un amico sotto forma di messaggio audio.

Selezionare  > **Messaggi**.

- 1 Selezionare .
- 2 Per aggiungere un clip audio esistente come allegato, selezionare  > , quindi il clip audio.
Per aggiungere un nuovo clip audio, selezionare  > , quindi registrare il nuovo clip.

- 3 Per aggiungere manualmente il numero di telefono del destinatario, immettere il numero nel campo A e selezionare .

Per selezionare i destinatari dalla Rubrica, scegliere  > **Aggiungi destinatario**.

- 4 Selezionare .



Leggere un messaggio ricevuto

Alla ricezione di un messaggio, nella Schermata iniziale viene visualizzata una notifica. È possibile aprire il messaggio direttamente nella Schermata iniziale.

Per aprire il messaggio, selezionare **Visualizza**.



I messaggi sono raggruppati in conversazioni, contenenti in una singola vista tutti i messaggi inviati a un determinato contatto e ricevuti dallo stesso. Per leggere una conversazione, selezionarla dall'elenco nella vista **Conversazioni**.

Rispondere al messaggio

- 1 Con il messaggio aperto, selezionare .
- 2 Scrivere la risposta, quindi selezionare  > .

Suggerimento: Per rispondere a un messaggio ricevuto nella vista **Conversazioni**, selezionare **Tocca per scrivere**.

Inoltrare il messaggio

- 1 Con il messaggio aperto, selezionare  > **Inoltra**.
- 2 Per aggiungere un contatto come destinatario, selezionare **A**. È anche possibile digitare un numero di telefono.
- 3 Modificare il messaggio, se necessario, quindi selezionare  > .

Salvare una foto o un altro file allegato

- 1 Nella conversazione selezionare il messaggio contenente il file.
- 2 Selezionare e tenere selezionato il file, quindi scegliere **Salva** e una memoria. I file vengono salvati nelle rispettive applicazioni, ad esempio nella Galleria.

Leggere il messaggio in un secondo tempo

- 1 Selezionare  > **Messaggi**.
- 2 Selezionare la conversazione contenente il messaggio.
- 3 Selezionare il messaggio.



Visualizzare una conversazione

È possibile visualizzare i messaggi che sono stati inviati o ricevuti da un determinato contatto in un'unica vista e continuare la conversazione da quella vista.

Selezionare  > **Messaggi**.

Selezionare un contatto dall'elenco Conversazioni. Viene aperta la conversazione e vengono visualizzati tutti i messaggi inviati o ricevuti da quel contatto.

Rispondere a un messaggio in una conversazione.

- 1 Selezionare il campo di inserimento del testo, quindi scrivere il messaggio.
- 2 Per aggiungere un allegato, selezionare .
- 3 Per aggiungere più destinatari, selezionare  > **Aggiungi destinatario**.
- 4 Per inviare il messaggio, selezionare .



Il messaggio viene inviato all'ultimo numero utilizzato per il contatto.

Quando si invia un nuovo messaggio, questo viene aggiunto alla conversazione corrente. Se non è in corso alcuna conversazione, ne viene avviata una nuova.

Quando nella Schermata iniziale si apre un messaggio ricevuto, per impostazione predefinita, il messaggio viene aperto nella vista conversazione relativa a un contatto particolare.

Ascoltare un SMS

È possibile configurare il telefono affinché legga ad alta voce gli SMS.

- 1 Selezionare  > **Messaggi**.
- 2 Selezionare  > **Visualizza cartelle** > **Ricevuti**.
- 3 Selezionare e tenere selezionato un messaggio, quindi scegliere **Ascolta**.

Per cambiare le impostazioni TTS del lettore messaggi, selezionare  > **Impostaz.** > **Telefono** > **TTS**.

Cambiare la lingua

Selezionare **Lingua** e scegliere una lingua.

Cambiare la voce

Selezionare **Voce** e una voce. Per ascoltare una voce in anteprima, aprire la scheda di selezione della voce , selezionare e tenere selezionata la voce, quindi scegliere **Riproduci voce**.

Cambiare la lingua di scrittura

È possibile cambiare la lingua di scrittura di messaggi ed e-mail.

- 1 Selezionare  > **Impostaz.**, quindi **Telefono** > **Lingua**.
- 2 Selezionare **Lingua di scrittura**.

E-mail

Informazioni su E-mail



Selezionare  > E-mail.

È possibile trasferire automaticamente i messaggi e-mail dall'indirizzo e-mail esistente al telefono e leggere, organizzare e rispondere ai messaggi e-mail quando si è in viaggio. È possibile aggiungere diverse caselle e-mail al telefono e accedervi direttamente dalla Schermata iniziale.

L'invio o la ricezione di messaggi e-mail sul telefono può essere a pagamento. Per informazioni sui costi possibili, rivolgersi al proprio fornitore di servizi.

E-mail è un servizio di rete e potrebbe non essere disponibile in tutte le regioni.

Nokia E-mail

Informazioni su Nokia E-mail

Con Nokia E-mail è possibile accedere facilmente alla propria casella e-mail utilizzando il telefono o il computer.

È possibile creare la casella e-mail di Nokia E-mail sul telefono o sul computer. Per creare la casella e-mail sul computer, visitare il sito www.nokia.com/support.

È possibile accedere alla casella e-mail utilizzando le informazioni di accesso dell'account Nokia.

Creare la casella e-mail di Nokia E-mail

Selezionare  > E-mail.

Se si dispone di un account Nokia, è possibile accedere alla casella e-mail utilizzando le informazioni di accesso dell'account Nokia. Se si è un nuovo utente di Nokia E-mail, viene richiesto di creare un account Nokia.

Se si dispone di un account Ovi esistente, è possibile continuare a utilizzarlo per effettuare l'accesso nonché per inviare e ricevere messaggi e-mail.

Quando si inizia a utilizzare il telefono per la prima volta, verranno visualizzate alcune schermate di aiuto alla configurazione di Nokia E-mail. È anche possibile configurare la casella e-mail in un secondo momento.

Aggiungere la casella e-mail manualmente

Selezionare **Nuova cas. e-mail** > **Nokia E-mail**, quindi effettuare la registrazione per creare il proprio indirizzo di Nokia E-mail.

Per iniziare a utilizzare il servizio, è necessario accettare le condizioni del servizio e l'informativa sulla privacy.

Informazioni su Exchange ActiveSync

 Selezionare  > E-mail, quindi Nuova cas. e-mail > Exchange ActiveSync.

Se si desidera avere sempre con sé i messaggi e-mail di lavoro, la Rubrica e l'Agenda sia quando si è seduti davanti al proprio computer sia mentre si è in giro con il proprio telefono, è possibile sincronizzare tutti i contenuti più importanti tra il telefono in uso e un server Mail for Exchange.

Mail for Exchange può essere impostato solo se la propria azienda utilizza un server Microsoft Exchange. Inoltre, l'amministratore IT dell'azienda deve avere attivato Microsoft Exchange ActiveSync per il proprio account.

Questo dispositivo è in grado di comunicare con i server abilitati Microsoft Exchange ActiveSync. La vendita del presente dispositivo non garantisce al cliente, il quale non riceve, alcun diritto di proprietà intellettuale Microsoft in relazione ad alcun software o dispositivo del server, accessibile utilizzando il dispositivo, né in relazione all'utilizzo di Microsoft Exchange ActiveSync, tranne che con il presente dispositivo.

Prima di iniziare la configurazione di Mail for Exchange, accertarsi di disporre di quanto segue:

- Un indirizzo e-mail aziendale
- Il nome del server Exchange utilizzato (rivolgersi al reparto IT della propria azienda)
- Il nome del dominio di rete (rivolgersi al reparto IT della propria azienda)
- La password di rete del proprio ufficio

A seconda della configurazione del server Exchange, potrebbe essere necessario immettere informazioni aggiuntive. Se non si conoscono le informazioni esatte, rivolgersi al reparto IT della propria azienda.

Con Mail for Exchange, l'uso del codice di protezione del telefono può essere obbligatorio.

La sincronizzazione viene eseguita automaticamente a intervalli definiti durante la configurazione dell'account Mail for Exchange. Viene sincronizzato solo il contenuto definito al momento della configurazione dell'account. Per sincronizzare contenuto aggiuntivo, modificare le impostazioni di Mail for Exchange.

Aggiungere una casella e-mail

Se si utilizzano diversi indirizzi e-mail, è possibile aggiungere diverse caselle e-mail al proprio telefono. E-mail è un servizio di rete.

Selezionare  > E-mail.

Quando l'applicazione E-mail viene aperta per la prima volta, viene chiesto di creare una casella e-mail. Se si accetta, attenersi alle istruzioni visualizzate sul telefono.

Se si desidera utilizzare l'e-mail aziendale con il telefono, configurare l'e-mail tramite Exchange ActiveSync. Per la configurazione, è necessario disporre del nome del server Microsoft Exchange e del dominio della rete. Per ulteriori informazioni, rivolgersi all'amministratore di Mail for Exchange.

Aggiungere una casella e-mail in un secondo momento

È anche possibile creare una casella e-mail in un secondo momento. Selezionare **E-mail** > **Nuova cas. e-mail** e seguire le istruzioni visualizzate sul telefono.

Suggerimento: Se si aggiunge un widget e-mail alla Schermata iniziale, è possibile accedere facilmente alla propria e-mail direttamente dalla Schermata iniziale.

Eliminare una casella e-mail

Selezionare e tenere selezionata la casella e-mail, quindi scegliere **Elimina casella e-mail**.

Leggere un messaggio e-mail ricevuto

È possibile utilizzare il telefono per leggere e rispondere ai messaggi e-mail.

Selezionare  > E-mail.

Selezionare la casella e-mail e il messaggio e-mail.

Suggerimento: Per leggere rapidamente un nuovo messaggio e-mail, aggiungere un widget e-mail alla Schermata iniziale.

Suggerimento: Per eseguire lo zoom avanti o indietro, posizionare due dita sullo schermo, quindi farle scorrere avvicinandole o distanziandole.

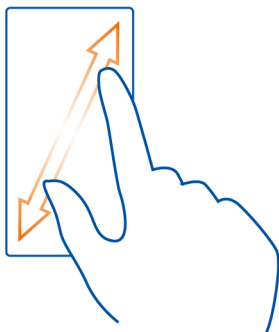

Aprire o salvare un allegato

Selezionare l'allegato e scegliere **Apri** o **Salva**. In caso di più allegati, è possibile salvarli contemporaneamente.

Rispondere al messaggio e-mail

- 1 Selezionare **+** > **@**.
- 2 Scrivere la risposta, quindi selezionare **✓**.
- 3 Selezionare **✉**.

Inoltrare il messaggio e-mail

- 1 Selezionare **+** > **@**.
- 2 Scrivere l'indirizzo e-mail. Per aggiungere un destinatario dall'elenco dei contatti, selezionare **👤**.
- 3 Modificare il messaggio, se necessario, quindi selezionare **✓**.
- 4 Selezionare **✉**.

Suggerimento: Se il messaggio e-mail contiene un indirizzo Web che si desidera aprire nel browser del telefono, selezionare l'indirizzo.





Leggere il messaggio e-mail successivo o precedente nella casella e-mail

Utilizzare le icone freccia.

Inviare un messaggio e-mail

Se si desidera inviare un messaggio e-mail mentre si è in giro, è possibile utilizzare il proprio telefono per leggere e inviare messaggi e-mail, anche quando non si è seduti alla propria scrivania.

Selezionare  > E-mail e una casella e-mail.

- 1 Selezionare .
- 2 Scrivere l'indirizzo e-mail. Per aggiungere un destinatario dall'elenco dei contatti, selezionare . Per aggiungere un campo Ccn, selezionare  >  > **Altri campi destinatari** > **Mostra campo Ccn**.
- 3 Scrivere l'oggetto e il messaggio, quindi selezionare .

Suggerimento: Per aggiungere un allegato, selezionare .



- 4 Selezionare .

Richiesta di riunione

È possibile aprire e salvare o accettare richieste di riunione. Una volta salvata o accettata, la richiesta di riunione viene visualizzata nell'Agenda.

Le richieste di riunione vengono gestite nella casella e-mail Exchange ActiveSync.

Selezionare  > E-mail e la casella e-mail Exchange ActiveSync.

Aprire la richiesta di riunione e salvarla nell'Agenda o, se disponibile, selezionare  **Accetta**,  **Rifiuta** o  **Accetta provvis.**

Verificare la propria disponibilità

Selezionare  > **Visualizza agenda**.

Per modificare o rispondere a una richiesta di riunione o per inoltrare una richiesta di riunione accettata, aprire la richiesta nell'agenda.

Le opzioni disponibili possono variare.

Aprire messaggio e-mail

Nella Schermata iniziale possono essere disponibili diversi widget e-mail, a seconda del telefono in uso.

Ciascun widget e-mail contiene una casella e-mail in cui sono visualizzati gli ultimi tre messaggi e-mail ricevuti. È possibile aprire i messaggi e-mail direttamente dal widget.

 indica che è arrivato un nuovo messaggio e-mail.

Suggerimento: Per visualizzare altri messaggi, scorrere verso il basso.

Aggiungere un widget e-mail alla Schermata iniziale

Sulla Schermata iniziale, toccare e tenere premuta un'area vuota, quindi selezionare **Aggiungi widget** e il widget e-mail. Se si dispone di più caselle e-mail, selezionare quella da utilizzare.

Suggerimento: Per un widget più compatto, che mostri solo il nome della casella e-mail e  all'arrivo di un nuovo messaggio e-mail, selezionare **Aggiungi widget > E-mail, nuovo arrivo**.

Internet

Informazioni sul browser Web



Selezionare  > Web.

È possibile restare aggiornati sulle ultime notizie e visitare i siti Web preferiti. Con il browser Web del telefono è possibile visualizzare pagine Web su Internet.

Per navigare sul Web, è necessario essere connessi a Internet.

Navigare sul Web

Selezionare  > Web.

Suggerimento: Se non si è stipulato un piano dati a tariffa flat con il proprio fornitore di servizi di rete, per evitare di addebitare il costo dovuto al trasferimento di dati sulla bolletta telefonica, è possibile utilizzare una rete WLAN per connettersi a Internet.

Accedere a un sito Web

Scrivere un indirizzo Web nella barra degli indirizzi, quindi selezionare ►.

Eseguire una ricerca su Internet

Scrivere la parola da cercare nella barra degli indirizzi, quindi selezionare la parola da cercare sotto la barra degli indirizzi.

Ingrandire o ridurre la visualizzazione di una pagina con lo zoom

Posizionare due dita sullo schermo e farle scorrere avvicinandole o distanziandole.

Inviare un collegamento Web

Toccare senza lasciare una pagina Web, quindi selezionare **Invia** e il modo in cui si desidera inviare il collegamento.

Aprire una nuova finestra del browser

Selezionare  > .

Passare tra le finestre del browser

- 1 Selezionare .
- 2 Passare il dito verso sinistra o verso destra, quindi selezionare una finestra.

La cache è un'area di memoria che viene utilizzata per memorizzare temporaneamente i dati. Qualora fosse stato effettuato l'accesso o si fosse tentato di effettuare l'accesso a informazioni riservate o a un servizio protetto, che richiede una password, cancellare la cache dopo ogni utilizzo.

Svuotare la cache

Selezionare  > Impostazioni > Privacy > Cancella dati privacy > Cache.



Aggiungere un preferito

Se si visitano sempre gli stessi siti Web, è consigliabile aggiungerli alla vista dei preferiti in modo da potervi accedere con facilità.

Selezionare  > Web.

Durante la navigazione, toccare senza lasciare la pagina Web, quindi scegliere **Aggiungi preferito**.

Visitare un sito Web impostato come preferito durante la navigazione

Selezionare  >  e scegliere un preferito.

Suggerimento: È anche possibile aggiungere preferiti al menu principale del telefono. Durante la navigazione, toccare senza lasciare la pagina Web, quindi scegliere **Installa come applicazione**.

Effettuare la sottoscrizione di un feed Web

Non è necessario visitare regolarmente i siti Web preferiti per conoscere le novità. È possibile effettuare la sottoscrizione dei feed Web e ricevere automaticamente i collegamenti al contenuto aggiornato.

Selezionare  > Web.

I feed Web su pagine Web sono in genere indicati da . Vengono utilizzati, ad esempio, per condividere gli inserimenti nei blog o i titoli delle notizie più recenti.

- 1 Visitare un blog o una pagina Web contenente un feed Web.

- 2 Toccare senza lasciare la pagina Web, quindi scegliere **Aggiungi feed**.

Aggiornare un feed

Nella vista dei feed Web selezionare e tenere selezionato il feed, quindi scegliere **Aggiorna**.

Impostare l'aggiornamento automatico di un feed

Nella vista dei feed Web selezionare e tenere selezionato il feed, quindi scegliere **Modifica > Aggiornamenti automatici**.

Consentire a un sito Web di utilizzare le informazioni sulla posizione

Selezionare  > **Web**.

I siti Web potrebbero richiedere di accedere alle informazioni sulla posizione personale corrente per, ad esempio, personalizzare le informazioni mostrate all'utente. Se si consente al sito Web di utilizzare le proprie informazioni sulla posizione, tale posizione potrebbe essere visibile ad altri, a seconda del sito Web. Leggere l'Informativa sulla Privacy del sito Web.

Se richiesto, selezionare **Consenti una volta** o **Consenti sempre**.

Rimuovere l'accesso alle informazioni sulla posizione da un sito Web

- 1 Selezionare  > **Impostazioni > Privacy > Autorizzazioni per posizione**.
- 2 Toccare e tenere premuto un sito Web, quindi selezionare **Elimina**.

Rimuovere l'accesso alle informazioni sulla posizione da tutti i siti Web

Selezionare  > **Impostazioni > Privacy > Cancella dati privacy > Autorizzazioni per pos..**

Social network

Informazioni su Social



Selezionare  > **Social**, quindi accedere ai servizi di social network utilizzati.

Per arricchire la propria esperienza di social network, utilizzare l'applicazione Social. Una volta effettuato l'accesso ai servizi di social network, tramite l'applicazione Social è possibile compiere le seguenti operazioni:

- Vedere gli aggiornamenti dello stato dei propri amici da più servizi in un'unica vista
- Inserire l'aggiornamento del proprio stato in più servizi contemporaneamente
- Condividere le foto scattate con la fotocamera

- Condividere i video registrati con il telefono
- Collegare i profili dei propri amici online alle relative informazioni di contatto nel telefono
- Aggiungere informazioni sulla propria posizione all'aggiornamento dello stato
- Aggiungere eventi dall'agenda del servizio all'Agenda del telefono



Sono disponibili solo le funzioni supportate dal servizio di social network.

L'utilizzo dei servizi di social network richiede il supporto della rete. Ciò potrebbe comportare la trasmissione di grandi quantità di dati e il pagamento dei relativi costi. Rivolgersi al proprio fornitore di servizi di rete per informazioni sulle tariffe per la trasmissione dei dati.

I servizi di social network sono servizi di terzi e non vengono forniti da Nokia. Verificare le impostazioni della privacy del servizio di social network in uso, dal momento che si potrebbero condividere le proprie informazioni con numerose persone. Le condizioni di utilizzo del servizio di social network si applicano alla condivisione di informazioni su tale servizio. Leggere attentamente le condizioni di utilizzo e le procedure di tutela della privacy del servizio.

Vedere gli aggiornamenti dello stato dei propri amici in un'unica vista



Quando si accede ai servizi di social network tramite l'applicazione Social, è possibile vedere gli aggiornamenti dello stato dei propri amici da tutti i servizi in un'unica vista, senza dover alternare tra le diverse applicazioni per sapere che cosa stanno facendo.

- 1 Selezionare  > **Social**.
- 2 Selezionare un servizio, quindi effettuare l'accesso.
- 3 Selezionare  > **Account personali** > **Aggiungi social network**.
- 4 Selezionare un altro servizio, quindi effettuare l'accesso.
- 5 Selezionare  > **Tutte le attività**.

Tutti i feed dei servizi aggiunti vengono inclusi automaticamente nella vista.

Inserire il proprio stato nei servizi di social network

L'applicazione Social consente di inserire l'aggiornamento del proprio stato in diversi servizi di social network.

- 1 Selezionare  > **Social**, quindi accedere ai servizi di social network utilizzati.
- 2 Selezionare  > **Tutte le attività**.
- 3 Scrivere l'aggiornamento del proprio stato nel campo di testo.

Collegare gli amici online al proprio elenco dei contatti

È possibile collegare i profili dei propri amici online dai servizi di social network alle relative informazioni di contatto sul telefono. Dopo il collegamento, è possibile visualizzare le informazioni di contatto degli amici direttamente dall'applicazione Social e vedere gli ultimi aggiornamenti di stato nell'elenco dei contatti.

- 1 Selezionare  > **Social**.
- 2 Selezionare la foto del profilo di un amico online e scegliere **Collega profilo a contatto**.
- 3 Nella Rubrica, selezionare il contatto al quale collegare il profilo.

Vedere gli aggiornamenti dello stato degli amici nella Schermata iniziale

Con il widget Social è possibile visualizzare gli aggiornamenti dello stato degli amici in linea direttamente nella Schermata iniziale quando si accede ai servizi di social network attraverso l'applicazione Social.

Aggiungere il widget Social alla Schermata iniziale



Selezionare e tenere selezionata un'area vuota nella Schermata iniziale, quindi scegliere **Aggiungi widget** > **Social**.

Aprire l'applicazione Social dalla Schermata iniziale

Nella Schermata iniziale selezionare il widget Social. Se si è effettuato l'accesso, viene aperta la vista con gli aggiornamenti dello stato. Se non è ancora stato effettuato l'accesso, viene aperta la vista di accesso.

Caricare una foto o un video su un servizio

Utilizzare l'applicazione Social per caricare foto o video su servizi di social network.

- 1 Selezionare  > **Social**, quindi accedere un servizio di social network.
- 2 Selezionare .
- 3 Scegliere se caricare una foto o un video.
- 4 Per selezionare gli elementi da caricare, scegliere gli elementi.
La dimensione massima del file è di 4 MB per le foto e di 10 MB per i video.
- 5 Se si carica una singola foto, è possibile aggiungere una didascalia e un'etichetta con un commento a un dettaglio della foto.
Per caricare un video, è necessario che la funzione sia supportata dal servizio di social network ed è necessario utilizzare una connessione WLAN.
- 6 Selezionare .

Scattare una foto e caricarla

- 1 Selezionare .

- 2 Selezionare l'opzione per caricare una foto dalla fotocamera.
- 3 Scattare una foto.
- 4 Aggiungere una didascalia e un'etichetta con un commento a un dettaglio della foto.

Condividere la propria posizione nell'aggiornamento dello stato

Con l'applicazione Social è possibile consentire ai propri amici di conoscere il luogo esatto in cui ci si trova.

- 1 Selezionare  > Social.
- 2 Selezionare il campo di immissione testo nella parte superiore della vista.
- 3 Aggiungere la posizione corrente. Il telefono utilizza il sistema GPS per determinare la posizione corrente e cerca i punti di riferimento nelle vicinanze.
- 4 Se vengono trovati più punti di riferimento, selezionarne uno dall'elenco.

La condivisione della posizione è disponibile solo se supportata dal servizio.

 **Importante:** Prima di condividere la propria posizione, considerare sempre attentamente le persone con cui si effettua la condivisione.

Le condizioni di utilizzo applicabili del servizio di social network potrebbero essere applicate al servizio di condivisione della posizione. Leggere attentamente le condizioni di utilizzo e le procedure di tutela della privacy del servizio e prestare molta attenzione prima di divulgare i dati sulla propria posizione ad altri o di visualizzare la posizione di altri.

Contattare un amico da un servizio di social network

Quando non è sufficiente esprimere un commento sullo stato di un amico, è possibile chiamarlo o inviargli un messaggio.

- 1 Selezionare  > Social.
- 2 Selezionare l'immagine del profilo di un amico, quindi scegliere il metodo di comunicazione desiderato.

Questa funzione è disponibile se si sono collegati i profili degli amici online alle relative informazioni di contatto sul telefono o se gli amici hanno aggiunto le relative informazioni di contatto ai propri dettagli nel servizio.

Sono disponibili diversi metodi di comunicazione. Per chiamare un amico o inviargli un SMS, è necessario che la funzione sia supportata dal servizio.

Aggiungere un evento all'Agenda del telefono

Quando si risponde ad inviti a eventi in un servizio di social network, è possibile aggiungere gli eventi all'Agenda del telefono in modo da visualizzare gli eventi futuri nel caso in cui non si sia online.

Selezionare  > **Social** e un servizio, quindi effettuare l'accesso.

- 1 Selezionare l'invito a un evento.
- 2 Aggiungere l'evento all'Agenda del telefono.

Questa funzione è disponibile solo se supportata dal servizio.

Fotocamera

Informazioni sulla fotocamera



Per aprire la fotocamera, premere il tasto della fotocamera.

Il telefono è provvisto di una fotocamera che consente di catturare momenti particolari, senza dover utilizzare un apparecchio distinto. Con la fotocamera del telefono è possibile scattare foto o registrare video con facilità.

Scattare una foto

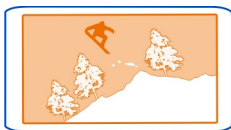

Per aprire la fotocamera, premere il tasto della fotocamera.



Ingrandire o ridurre la visualizzazione di una pagina con lo zoom

Utilizzare i tasti volume.

Disattivare la funzione di rilevamento del viso

Selezionare  > .



Salvare informazioni sulla posizione su foto e video

Per ricordare esattamente il luogo dove è stata scattata una foto o in cui è stato registrato un video, è possibile configurare il telefono in modo che registri automaticamente la posizione.

Premere il tasto fotocamera.

È possibile aggiungere informazioni sulla posizione a una foto o a un video, se la posizione può essere determinata tramite i metodi di rete e GPS. Se si condivide una foto o un video che contiene informazioni sulla posizione, tali informazioni potrebbero essere visibili a chiunque altro visualizzi la foto o il video. È possibile disattivare il geotagging nelle impostazioni della fotocamera.

Attivare la registrazione della posizione

Selezionare  >  > Salva info posizione > Sì.

La visualizzazione delle coordinate della propria posizione potrebbe richiedere alcuni minuti.

La presenza di edifici e di ostacoli naturali, nonché le condizioni atmosferiche, le posizioni dei satelliti e la propria posizione possono incidere sulla disponibilità e sulla qualità dei segnali GPS. Anche le correzioni apportate ai satelliti GPS dal governo degli Stati Uniti possono influire. I segnali GPS possono non essere disponibili all'interno di edifici o locali sotterranei.

Il sistema GPS non va utilizzato per una localizzazione esatta della posizione: si sconsiglia di fare affidamento esclusivamente sulle informazioni relative alla posizione fornite dal GPS e dalle reti cellulari.

Indicatori delle informazioni sulla posizione:

 — Le informazioni sulla posizione non sono disponibili. Le informazioni sulla posizione potrebbero non essere state salvate su foto o video.

 — Le informazioni sulla posizione sono disponibili. Le informazioni sulla posizione sono state salvate su foto o video.

Scattare una foto nell'oscurità

Per scattare foto anche in condizioni di scarsa luminosità, attivare la modalità notte.

Per aprire la fotocamera, premere il tasto della fotocamera.

Passare alla modalità notte



Selezionare **A** > **C**. Per utilizzare il flash, selezionare .

Suggerimenti su foto e video

Per aprire la fotocamera, premere il tasto della fotocamera.

Durante lo scatto di una foto:

- Usare entrambe le mani per tenere ferma la fotocamera.
- Lo zoom avanti potrebbe ridurre la qualità della foto.

- È possibile aggiungere una foto a un contatto nell'elenco Rubrica. Dopo aver scattato una foto, selezionare  > Usa foto > Associa a contatto. Spostare la cornice per ritagliare la foto, toccare lo schermo per visualizzare la barra degli strumenti, scegliere , quindi selezionare il contatto e .
- Se non viene utilizzata per circa un minuto, la fotocamera passa in modalità di sospensione. Per attivarla nuovamente, premere brevemente il tasto della fotocamera.

Tenersi a distanza di sicurezza quando si usa il flash. Non usare il flash per fotografare persone o animali a distanza ravvicinata. Non coprire il flash mentre si scattano le foto.

Quando si registra un video:

- Per risultati ottimali, chiudere le applicazioni aperte prima di registrare.
- Se si registrano video su una memory card, per ottimizzare le prestazioni, utilizzare una memory card microSD veloce, compatibile e di alta qualità. La classe di memory card microSD consigliata è la 4 (32 Mbit/s (4 MB/s)) o superiore.



Prima di utilizzarla per la prima volta, creare il backup dei dati importanti presenti sulla memory card e utilizzare il telefono per formattare la memory card, anche se è già stata precedentemente formattata o utilizzata in un telefono Nokia. La formattazione elimina tutti gli elementi presenti sulla scheda.

Se le prestazioni della memory card diminuiscono nel tempo, creare il backup del contenuto importante presente sulla memory card e utilizzare il telefono per formattarla.

Registrazione un video

Oltre a scattare foto, il telefono consente anche di registrare video di eventi speciali.

Per aprire la fotocamera, premere il tasto della fotocamera.

- 1 Per passare dalla modalità foto alla modalità video e viceversa, se necessario, selezionare  .
- 2 Per iniziare la registrazione, premere il tasto della fotocamera.
- 3 Per sospendere la registrazione, selezionare . Se si sospende la registrazione e non si preme alcun tasto per cinque minuti, la registrazione si interrompe. Per eseguire lo zoom avanti o indietro, utilizzare i tasti del volume.
- 4 Per interrompere la registrazione, premere il tasto della fotocamera. Il video verrà salvato automaticamente in Galleria.

Suggerimento: I video possono essere inviati tramite MMS. Per limitare la dimensione del video da inviare, prima della registrazione, selezionare **●●● > ⚙ > Qualità video**, quindi selezionare dimensioni sufficientemente piccole, ad esempio Qualità condivisione.

Inviare una foto o un video

Una foto può dire più delle parole. È possibile inviare una foto o un video di un momento speciale o un'informazione importante in un messaggio multimediale o e-mail oppure tramite Bluetooth.

Inviare in un messaggio multimediale o e-mail

- 1 Scattare una foto o registrare un video.
- 2 Selezionare **≡ > Invia**.
- 3 Selezionare **Via messaggio o Via e-mail**.
- 4 Per aggiungere un contatto come destinatario, selezionare **A**. È anche possibile scrivere il nome, il numero di telefono o l'indirizzo del destinatario nel campo **A**.
- 5 Selezionare **✉**.

Inviare tramite Bluetooth

- 1 Scattare una foto o registrare un video.
- 2 Selezionare **≡ > Invia > Via Bluetooth**.
- 3 Selezionare il telefono a cui connettersi o cercare altri dispositivi.
Se l'altro telefono o dispositivo lo richiede, immettere il codice di protezione.

Condividere una foto o un video direttamente dalla fotocamera

Se si desidera condividere con i propri amici la foto o il video, caricarlo in un servizio di social network.

Per aprire la fotocamera, premere il tasto della fotocamera.

Dopo aver scattato una foto o registrato un video, selezionare **📷**, quindi seguire le istruzioni visualizzate sul telefono.

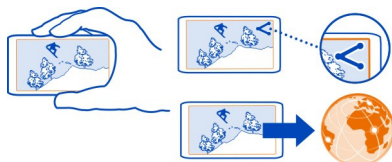

La prima volta che si carica una foto o un video su un servizio di social network, potrebbe essere necessario accedere al servizio. Il servizio viene quindi aggiunto all'elenco dei servizi di condivisione sul telefono.

Non tutti i servizi di social network supportano tutti i formati di file o i video registrati con qualità elevata.

Foto/video personali

Galleria

Informazioni sulla Galleria



Selezionare  > Galleria.

Guardare i video registrati oppure sfogliare e visualizzare le foto scattate.

È anche possibile visualizzare le foto e i video su un apparecchio TV compatibile.

Per facilitare la ricerca di foto e video, è possibile organizzarli in album.

Visualizzare le foto e i video

Selezionare  > Galleria.

Sfogliare foto

Passare il dito verso l'alto o verso il basso.

Visualizzare una foto

Selezionare la porta.

Per visualizzare la foto successiva, passare il dito da destra verso sinistra. Per visualizzare la foto precedente, passare il dito da sinistra verso destra.

Ingrandire la vista

Posizionare due dita sullo schermo, quindi farle scorrere distanziandole. Per ridurre la vista, far scorrere le dita avvicinandole.

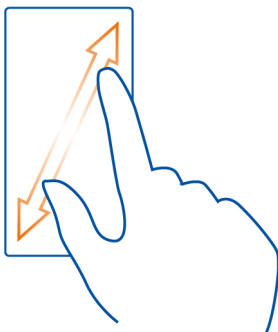

Suggerimento: Per ingrandire o ridurre velocemente, toccare due volte lo schermo.

Visualizzare la barra degli strumenti

Toccare lo schermo.

Visualizzare le foto sotto forma di presentazione

Selezionare una foto e  > **Presentazione** > **Riproduci**. La presentazione inizia dalla foto selezionata.

Visualizzare le foto di un album sotto forma di presentazione

Aprire la scheda Album . Selezionare e tenere selezionato l'album, quindi scegliere **Presentazione**.

Modificare le impostazioni della presentazione

Selezionare una foto e  > **Presentazione** > **Impostazioni**.

Riprodurre un video

Selezionare il video e scegliere .

Le foto e i video possono essere ricevuti in un messaggio e-mail o multimediale. Per visualizzare in seguito le foto e i video, salvarli nella Galleria.

Salvare una foto o un video nella Galleria



- 1 Nel messaggio multimediale selezionare la foto o il video.
- 2 Toccare lo schermo, quindi selezionare  > **Salva**.

Organizzare le foto

Se nel telefono sono presenti molte foto e si desidera facilitare la ricerca di una foto in particolare, è possibile organizzare le foto in album.

Selezionare  > **Galleria**.

Creare un nuovo album

Aprire la scheda Album , quindi scegliere . Scrivere un nome per l'album.

Spostare una foto in un album

- 1 Selezionare e tenere selezionata la foto, quindi scegliere **Aggiungi ad album**.
- 2 Selezionare l'album in cui spostare la foto. Per creare un nuovo album per la foto, selezionare **Nuovo album**.

Suggerimento: Per spostare più foto in un album, selezionare e tenere selezionata una foto, quindi scegliere **Seleziona**. Segnare le foto, selezionare e tenere selezionata una delle foto segnate, quindi scegliere **Aggiungi ad album**.

Rinominare o eliminare un album

Selezionare e tenere selezionato l'album, quindi scegliere **Rinomina** o **Elimina**.
Le foto e i video nell'album non vengono eliminati dal telefono.

Sincronizzare le foto e i video tra il telefono e il computer

Se con il telefono sono state scattate foto o sono stati registrati video che si desidera visualizzare sul computer, utilizzando un cavo USB, è possibile sincronizzare facilmente le foto e i video tra il telefono e un computer.

- 1 Collegare il telefono a un computer compatibile utilizzando un cavo USB compatibile.
Se la sincronizzazione viene eseguita tra una memory card nel telefono e un computer, accertarsi che la memory card sia inserita nel telefono.
- 2 Aprire Nokia Suite sul computer e seguire le istruzioni visualizzate.

Backup delle foto



Per essere certi di non perdere nessuna foto importante, è possibile creare il backup delle proprie foto sul computer in uso utilizzando Nokia Suite.

- 1 Collegare il telefono a un computer compatibile utilizzando un cavo USB compatibile.
Se la copia viene eseguita tra una memory card nel telefono e un computer, accertarsi che la memory card sia inserita nel telefono.

- 2 Aprire Nokia Suite sul computer e seguire le istruzioni visualizzate in Nokia Suite su come sincronizzare la Galleria.

Modificare una foto scattata

 È possibile aggiungere effetti, testo, clipart o cornici alle proprio foto.

- 1 Selezionare  > **Editor foto** e la foto.
- 2 Per aggiungere un effetto, selezionare un'opzione dalla barra degli strumenti.
- 3 Per salvare la foto modificata, selezionare  > **Salva**. La foto modificata non sostituisce la foto originale.

Per visualizzare le foto modificate, selezionare  > **Galleria**.

Editor video

Editor video

 Selezionare  > **Editor video**.

È possibile combinare foto e video con audio, effetti e testo e trasformatarli facilmente in brevi filmati o presentazioni.

Sono supportati i seguenti codec e formati di file: MPEG-4, H.263, H.263 BL, WMV, JPEG, PNG, BMP, GIF, MP3, AAC/AAC+/eAAC+, WAV e AMR-NB/AMR-WB.





Salvare i file audio che si desidera utilizzare in un filmato nella cartella File audio del proprio telefono.

Non è possibile aggiungere un file audio protetto da DRM a un filmato.

Creare un filmato

È possibile creare brevi filmati da foto e video e condividerli con amici e familiari.

Selezionare  > **Editor video** e .



- 1 Per aggiungere video e foto al filmato, selezionare . Per visualizzare i file selezionati, passare il dito verso sinistra o verso destra.
- 2 Per aggiungere transizioni tra i video e le foto, selezionare .
- 3 Per aggiungere suoni da riprodurre in sottofondo, selezionare .
- 4 Per aggiungere testo o sottotitoli al filmato, selezionare **Ab**.
- 5 Per modificare il filmato, selezionare . In modalità di modifica è possibile tagliare il video o definire la durata di visualizzazione di una foto.
- 6 Per salvare il filmato, selezionare  > **Salva video**.





In seguito è possibile modificare nuovamente il filmato. Per salvare il progetto, selezionare  > **Salva progetto**.

Per visualizzare in seguito il filmato, selezionare  > **Galleria**.

Creare una presentazione

Se si desidera trasformare le foto delle vacanze in un'elegante presentazione, utilizzando modelli diversi in base agli ambienti e agli eventi, è possibile creare delle presentazioni per anniversari, feste o vacanze.

Selezionare  > **Editor video** e .

- 1 Selezionare un modello da utilizzare per la presentazione. Quando si seleziona un modello, viene mostrata un'anteprima.
- 2 Per aggiungere foto alla presentazione, selezionare .
- 3 Per aggiungere suoni da riprodurre in sottofondo, selezionare .
- 4 Per aggiungere un titolo, selezionare **Ab**.
- 5 Per visualizzare in anteprima la presentazione, selezionare  > **Anteprima**.
- 6 Per salvare la presentazione, selezionare  > **Salva video** durante l'anteprima.
- 7 In seguito è possibile modificare nuovamente la presentazione. Per salvare il progetto, selezionare  > **Salva progetto**.

Per visualizzare in seguito la presentazione, selezionare  > **Galleria**.

Visualizzare foto e video su una TV

È possibile visualizzare foto e video su una TV compatibile, in modo da poterli condividere più facilmente con parenti e amici.

Occorre utilizzare un cavo di connessione video Nokia (disponibile separatamente) e potrebbe essere necessario modificare le impostazioni di uscita TV e le proporzioni dello schermo.

Per modificare le impostazioni di uscita TV, selezionare  > **Impostaz. e Telefono** > **Accessori** > **Uscita TV**.

Visualizzare foto e video su una TV a definizione standard

- 1 Collegare un cavo di connettività video Nokia all'ingresso video di una TV compatibile. Il colore delle spine deve corrispondere a quello delle prese.
- 2 Collegare l'altra estremità del cavo di connettività video Nokia al connettore AV Nokia del telefono. Potrebbe essere necessario selezionare **Cavo uscita TV** come tipo di connessione.
- 3 Selezionare la foto o il video presente nel telefono.

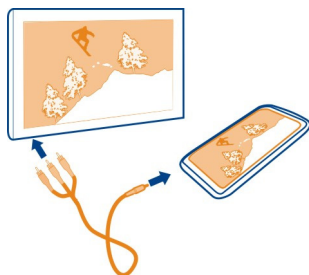

Non collegare prodotti che generano segnali in uscita, in quanto ciò potrebbe danneggiare il dispositivo. Non collegare il connettore AV Nokia ad alcuna fonte di alimentazione. Se si collega un dispositivo esterno o un auricolare, diverso da quello approvato da Nokia per questo dispositivo, al connettore AV Nokia, prestare particolare attenzione al livello del volume.

Video e TV

Video

Informazioni su Video



Selezionare  > Video.



È possibile sfogliare, scaricare e guardare video sul telefono quando si è fuori di casa.

Suggerimento: Scaricare nuovi video da Nokia Store. Per ulteriori informazioni, visitare il sito www.nokia.com/support.

L'utilizzo dei servizi o il download di contenuti potrebbe implicare la trasmissione di grandi quantità di dati, con conseguenti costi per il traffico di dati.

Riprodurre un video

Selezionare  > Video.

Per sfogliare la raccolta video, aprire la scheda . Per sfogliare i video registrati, selezionare  > Galleria.

Per scaricare video da Nokia Store, aprire la scheda .



Guardare un video

Selezionare un video da riprodurre. Per accedere ai controlli del lettore video, toccare lo schermo.

Sospendere o riprendere la riproduzione

Selezionare  o .

Fare avanzare o riavvolgere rapidamente

Selezionare e tenere selezionata  o .

Se il video non è delle stesse proporzioni dello schermo del telefono, è possibile ingrandire o allargare l'immagine, in modo da adattarla allo schermo.

Ingrandire o allargare l'immagine

Selezionare  > Cambia proporzioni.

Copiare i video tra il telefono e il computer

Per guardare sul computer i video registrati con il telefono o per copiare i video dal telefono al computer utilizzare un cavo dati USB compatibile.

- 1 Utilizzare un cavo dati USB compatibile per collegare il telefono a un computer. Se si sta effettuando la copia tra una memory card nel telefono e un computer, assicurarsi che la memory card sia inserita.
- 2 Aprire Nokia Suite sul computer e seguire le istruzioni visualizzate.

Guardare la Web TV

Consente di tenersi aggiornati sulle ultime notizie e di rivedere gli ultimi episodi della serie TV preferita.

Selezionare  e un servizio Web TV.

Per eseguire lo streaming di contenuto in rete, è necessario utilizzare una connessione 3G, 3.5G, o la connessione WLAN. L'utilizzo dei servizi Web TV potrebbe implicare la trasmissione di grandi quantità di dati. Rivolgersi al proprio fornitore di servizi di rete per informazioni sulle tariffe per la trasmissione dei dati.

La selezione dei servizi Web TV preinstallati dipende dal paese e dal fornitore di servizi di rete. Il contenuto dei servizi Web TV varia a seconda del servizio.

- 1 Per sfogliare il contenuto di Web TV, passare il dito sullo schermo.
- 2 Per avviare la riproduzione, selezionare l'immagine in miniatura.
- 3 Per mostrare o nascondere i controlli durante la riproduzione, toccare lo schermo.

4 Per cambiare il volume, utilizzare gli appositi tasti.

Aggiungere un widget Web TV alla Schermata iniziale

Toccare senza lasciare un'area vuota della Schermata iniziale e selezionare **Aggiungi widget** quindi il servizio Web TV desiderato.

Musica e audio

Lettore musicale

Informazioni lettore musicale





Selezionare  > **Lettore musicale**.

È possibile utilizzare il lettore musicale del telefono per ascoltare la musica e i podcast mentre si è in movimento.



Riprodurre musica

Selezionare  > **Lettore musicale**.



- 1 Selezionare  e la vista desiderata. È possibile sfogliare i brani in base al brano, all'artista o all'album.
- 2 Selezionare un brano o un album.

Suggerimento: Per ascoltare i brani in ordine casuale, selezionare .

Sospendere e riprendere la riproduzione

Per interrompere la riproduzione, selezionare ; per riprenderla, selezionare .

Far avanzare rapidamente o riavvolgere un brano

Selezionare e tenere selezionato  o .

Riprodurre un brano ripetutamente

Selezionare .

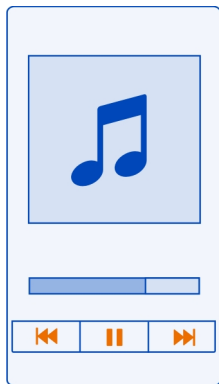

Suggerimento: Quando si ascolta la musica, è possibile tornare alla Schermata iniziale e lasciare la musica in esecuzione in background.

Creare una playlist

Per ascoltare musica diversa in base agli ambienti, è possibile utilizzare le playlist e creare selezioni di brani da riprodurre in un ordine specifico.

Selezionare  > **Lettore musicale**.

- 1 Selezionare e tenere selezionato un brano, un album o un genere, quindi scegliere **Aggiungi a playlist**.
- 2 Scrivere un nome per la playlist.

Se è inserita una memory card compatibile, la playlist verrà salvata nella memory card.

Riprodurre una playlist

Selezionare  > **Playlist** e una playlist.

Rimuovere un brano dalla playlist

Nella vista della playlist selezionare e tenere selezionato il brano, quindi scegliere **Rimuovi**.

Il brano non viene eliminato dal telefono, viene rimosso solo dalla playlist.

Suggerimento: Lettore musicale crea automaticamente una playlist per i brani riprodotti più di frequente o di recente e quelli aggiunti di recente.

Visualizzare il testo mentre si ascolta un brano musicale

Per visualizzare il testo durante la riproduzione, copiare i file contenenti i testi nella stessa cartella dei file musicali. I nomi dei file contenenti i testi devono corrispondere ai nomi dei file musicali.

Il lettore musicale supporta formati LRC di base e ottimizzati, nonché i testi incorporati in un brano musicale, utilizzando il formato di metadati ID3v2.

Utilizzare solo i testi ottenuti legalmente.

Sincronizzare musica tra il telefono e il PC

Se si desidera ascoltare sul proprio telefono dei brani musicali presenti sul PC, Nokia Suite costituisce il modo più rapido per copiare musica sul telefono e può anche essere utilizzato per gestire e sincronizzare la propria raccolta musicale.



- 1 Connettere il telefono a un computer compatibile utilizzando un cavo USB compatibile. Accertarsi che nel telefono sia inserita una memory card compatibile.
- 2 Sul telefono passare il dito verso il basso nell'area delle notifiche, quindi selezionare **USB > Nokia Suite**.
- 3 Sul computer aprire Nokia Suite. Accertarsi di disporre della versione più recente di Nokia Suite.
- 4 Trascinare la musica tra sul telefono. Per ulteriori informazioni, consultare la Guida di Nokia Suite.
- 5 In Lettore musicale, selezionare **☰ > Raccolta musica > Aggiorna**.

Scaricare l'ultima versione di Nokia Suite da www.nokia.com/support.

Alcuni file musicali possono essere protetti da DRM (gestione dei diritti digitali) e non possono essere riprodotti su più di un dispositivo.

Informazioni su Nokia Music



Selezionare  > Nokia Music.

Con Nokia Music, è possibile acquistare e scaricare brani musicali nel telefono e nel computer in uso, navigare in Nokia Music, nonché scoprire nuovi brani musicali e quelli vecchi preferiti.

Il servizio potrebbe non essere erogato in tutti i paesi o regioni e la disponibilità di servizi e opzioni diverse dipende dal paese di residenza.

Per scaricare brani musicali, è necessario creare un account Nokia gratuito.

È possibile creare un account Nokia, entrare in Nokia Music e accedere al proprio account utilizzando uno dei seguenti metodi:

- Il telefono
- Un browser Web compatibile
- Nokia Suite

Se si dispone già di un account Nokia, è possibile utilizzarlo per Nokia Music.

Se si dispone di credito o di download o se è stata effettuata la sottoscrizione di download illimitati con l'account Nokia, non chiudere l'account. Altrimenti, si perderà tutto.

Contenuti protetti

Il contenuto protetto da DRM (gestione dei diritti digitali) viene fornito con una licenza associata che definisce i diritti all'uso di tale contenuto. I brani musicali protetti da DRM non possono essere utilizzati, ad esempio, come toni di chiamata o di allarme.

È possibile visualizzare i dettagli e lo stato delle licenze e attivare di nuovo e rimuovere le licenze.

Gestire licenze con diritti digitali

Selezionare  > Impostaz. > Telefono > Gestione telefono > Impostazioni protezione > Contenuto protetto.

Radio FM

Informazioni sulla radio FM



Selezionare  > Radio FM.

È possibile ascoltare la radio anche quando il telefono è in modalità offline e non è disponibile una copertura della rete cellulare. La qualità della trasmissione radio dipende dalla copertura del segnale radio FM in quell'area.

Mentre si ascolta la radio è possibile chiamare o rispondere a una chiamata. L'audio della radio si disattiva automaticamente durante una chiamata.



Trovare e salvare stazioni radio

È possibile cercare le stazioni radio preferite e salvarle, in modo da poterle facilmente riascoltare in seguito.

Selezionare  > **Radio FM**.

La prima volta che si utilizza la radio FM, l'applicazione cerca automaticamente le stazioni radio disponibili. Se non vengono trovate stazioni, è possibile impostare manualmente una frequenza. È anche possibile utilizzare la funzione di scansione automatica in un secondo momento.

Impostare una frequenza manualmente

- 1 Selezionare  >  > **Sintonizza manualmente**.
- 2 Per impostare la frequenza, selezionare la freccia su o la freccia giù. L'intervallo di frequenza supportato è 87,5-108,0 MHz.

Cercare tutte le stazioni disponibili

Selezionare  > .

Ascoltare la radio

Ascoltare le stazioni radio FM preferite mentre si è in movimento.

Selezionare  > **Radio FM**.



Passare alla stazione radio precedente o successiva

Selezionare  o .

Visualizzare tutte le stazioni disponibili

Selezionare .

Cercare un'altra stazione disponibile

Selezionare e tenere selezionato  o .

Suggerimento: Per accedere facilmente alla radio, aggiungere il widget radio alla Schermata iniziale.

Riordinare l'elenco delle stazioni salvate

È possibile riordinare l'elenco delle stazioni salvate in modo che quelle preferite siano in cima all'elenco.

Selezionare  > **Radio FM**.

Le stazioni salvate sono elencate nella vista Elenco stazioni.

Spostare una stazione nell'elenco

- 1 Sulla barra degli strumenti selezionare .
- 2 Selezionare e tenere premuto il nome della stazione, quindi scegliere **Sposta dal** menu popup.
- 3 Selezionare il nuovo luogo dall'elenco.

Registrazione suoni

Selezionare  > **Registraz.**

Registrazione un clip audio

Selezionare .

Interrompere la registrazione

Selezionare . Il clip audio viene automaticamente salvato nella cartella File audio dell'applicazione File.

Inviare un clip audio registrato come messaggio audio

Selezionare  > **Invia**.

Mappe

Informazioni sulle app Mappe

Mappe mostra che cosa c'è nelle vicinanze e guida l'utente verso la destinazione desiderata. L'applicazione Mappe fornisce anche le previsioni del tempo e i collegamenti alle guide viaggi più recenti.

- Trovare città, vie e servizi con Mappe.
- Sincronizzare le posizioni e gli itinerari preferiti tra il telefono e il servizio Web Nokia Mappe.
- Trovare la strada con indicazioni turn-by-turn con In auto.
- Ricevere indicazioni pianificate passo passo con diversi mezzi di trasporto utilizzando Trasporti pubblici.
- Controllare le condizioni meteo correnti e le previsioni per i prossimi giorni con Meteo, se disponibile.

- Ricevere i collegamenti alle informazioni più recenti su luoghi da vedere e attività da svolgere, dove alloggiare e come prenotare una camera con Guide.

Le informazioni sulle coordinate potrebbero non essere disponibili in tutte le regioni.

Alcuni servizi potrebbero non essere disponibili in tutti i paesi e potrebbero essere forniti solo in alcune lingue. I servizi potrebbero dipendere dalla rete. Per ulteriori informazioni, rivolgersi al fornitore dei servizi di rete.

L'utilizzo dei servizi o il download di contenuti potrebbe implicare la trasmissione di grandi quantità di dati, con conseguenti costi per il traffico di dati.

I contenuti delle mappe digitali possono talvolta essere inaccurati e incompleti. Nel caso di comunicazioni di vitale importanza, ad esempio per le emergenze mediche, non fidarsi mai esclusivamente sui contenuti del servizio.

Una parte dei contenuti è generata da terzi e non da Nokia. I contenuti forniti possono essere inaccurati, oltre a non essere sempre disponibili.

Navigare fino alla propria destinazione

Navigare in auto verso la propria destinazione

Quando sono necessarie indicazioni stradali dettagliate durante la guida, In auto aiuta l'utente a raggiungere la propria destinazione.

Selezionare  > In auto.

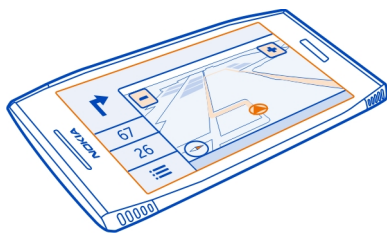

Guidare verso la propria destinazione

Selezionare **Imposta destin.** e un'opzione.

Iniziare a guidare senza aver impostato una destinazione

Selezionare **Solo guida**. La mappa segue la propria posizione.

Guidare verso la propria abitazione

Selezionare **Guida verso casa**.

Quando si seleziona **Guida verso casa** per la prima volta, viene richiesto di definire la posizione della propria abitazione.

Modificare la posizione della propria abitazione

Selezionare  > **Impostazioni** > **Posizione abitazione** > **Ridefinisci**.

Rispettare tutte le leggi locali per la sicurezza stradale. Durante la guida, le mani devono essere sempre tenute libere per poter condurre il veicolo. La sicurezza stradale deve avere la priorità assoluta durante la guida.

Cambiare la lingua della guida vocale per la navigazione in auto

La guida vocale aiuta l'utente a raggiungere la propria destinazione, godendosi il viaggio tranquillamente.

Selezionare  > **In auto**.

Selezionare  > **Impostazioni** > **Guida vocale** e una lingua.

La guida vocale potrebbe non essere disponibile per la propria lingua.

Disattivare la guida vocale



Selezionare  > **Impostazioni** > **Guida vocale** > **Nessuna**.

Cambiare l'aspetto della vista In auto

Se si desidera vedere una mappa 3D più realistica o se si sta utilizzando In auto durante la notte, grazie alle diverse modalità della mappa, è possibile vedere chiaramente le informazioni necessarie in qualunque momento.

Selezionare  > **In auto**.

Visualizzare la mappa in 3D

Selezionare  > . Per tornare alla modalità 2D, selezionare di nuovo l'icona.



Per vedere chiaramente la mappa anche nell'oscurità, è possibile attivare la modalità notte.

Attivare la modalità notte

Selezionare  >  > **Colori** > **Modalità notte**.



Per impostazione predefinita, la mappa ruota verso la direzione di guida.

Orientare la mappa verso nord

Selezionare . Per ruotare la mappa di nuovo verso la direzione di guida, selezionare nuovamente .

Selezionare l'itinerario preferito

In auto può scegliere l'itinerario più adatto in base alle proprie esigenze e preferenze.

- 1 Selezionare  > In auto.
- 2 Selezionare  >  > Impostazioni itinerario.
- 3 Selezionare **Selezione itinerario** > **Itinerario più veloce** o **Itinerario più breve**.
- 4 Per unire i vantaggi degli itinerari più brevi con quelli dei più veloci, scegliere **Selezione itinerario** > **Ottimizzato**.

È anche possibile scegliere di includere o escludere dal percorso, ad esempio, autostrade, strade a pedaggio o traghetti.

Ottenere informazioni su traffico e sicurezza

È possibile migliorare la propria esperienza di guida con le informazioni in tempo reale sul traffico, l'assistenza su strada e la segnalazione del limite di velocità.



Selezionare  > In auto.

Mostrare situazioni di traffico sulla mappa

Durante la navigazione in auto, selezionare  > **Traffico**. Le situazioni di traffico vengono mostrate come triangoli e linee.

È possibile impostare il telefono in modo da ricevere notifiche quando si supera il limite di velocità.

Ricevere segnalazioni dei limiti di velocità

- 1 Selezionare  >  > **Avvisi**.
- 2 Nel campo **Stato avviso limite di velocità** selezionare **Attivo**.
- 3 Per stabilire di quanto è possibile superare il limite di velocità prima che venga visualizzato un avviso, selezionare **Limite di velocità < 80 km/h** o **Limite di velocità > 80 km/h**.

È possibile impostare In auto per evitare situazioni di traffico, ad esempio ingorghi o lavori in corso, nelle indicazioni o pianificazioni di itinerari. In auto controlla costantemente il percorso durante la navigazione, aggiornando automaticamente le indicazioni fornite.

Evitare situazioni di traffico

Selezionare  >  > Impostazioni itinerario > Evita il traffico.

La disponibilità di questo servizio di informazioni sul traffico può variare in base al paese o alla regione.

È anche possibile impostare il dispositivo perché segnali la presenza di autovelox lungo il percorso durante la navigazione, sempre che questa funzionalità sia abilitata sul dispositivo. In alcuni ordinamenti giudiziari l'utilizzo dei dati relativi al posizionamento degli autovelox non è consentito o è regolamentato. Nokia non è responsabile dell'accuratezza di tali dati o delle conseguenze derivanti dall'uso di queste informazioni.

Raggiungere a piedi la propria destinazione



Quando sono necessarie indicazioni per seguire un itinerario a piedi, Mappe guida l'utente attraverso piazze, parchi, zone pedonali e anche nei centri commerciali.

Selezionare  > Mappe.

- 1 Selezionare un luogo e la relativa area delle informazioni nella parte superiore dello schermo.
- 2 Selezionare **Naviga** > **Vai qui a piedi**.

Per impostazione predefinita, la mappa è orientata verso nord.

Ruotare la mappa verso la direzione in cui si cammina

Selezionare . Per ruotare la mappa di nuovo verso nord, selezionare nuovamente .

È anche possibile scegliere quale tipo di itinerario si desidera seguire con la navigazione a piedi.

Selezionare la modalità a piedi

- 1 Selezionare  > Impostazioni > Mappe e a piedi > Impostazioni itinerario.
- 2 Selezionare **Itinerario preferito** > **Vie** o **Linea retta**.



Linea retta è utile su terreno fuori strada in quanto indica la direzione da seguire a piedi.

Durante la navigazione a piedi, è possibile controllare nel cruscotto informazioni quali la distanza percorsa e la velocità media sostenuta.

Controllare il contachilometri parziale nel cruscotto

Nella vista di navigazione a piedi selezionare  > **Cruscotto**.

Reimpostare il contachilometri parziale

Selezionare  > **Reimposta**. Per reimpostare tutti i contatori, selezionare  > **Reimposta tutto**.

La precisione del contachilometri dipende dalla disponibilità e dalla qualità della connessione GPS.

Cambiare la lingua della guida vocale per la navigazione a piedi

La lingua della guida vocale può essere facilmente cambiata o disattivata completamente.

Selezionare  > **Mappe**.

Selezionare  > **Impostazioni** > **Mappe e a piedi** > **Guida vocale e una lingua**.

La guida vocale potrebbe non essere disponibile per la propria lingua.

Disattivare la guida vocale

Selezionare  > **Impostazioni** > **Mappe e a piedi** > **Guida vocale** > **Nessuna**.

Trovare la strada giusta utilizzando Trasporti pubblici

Se la pianificazione del proprio viaggio utilizzando tram, treni e autobus risulta difficile è possibile lasciare che sia il telefono a crearla automaticamente.

- 1 Selezionare  > **Trasporti pubblici**.
- 2 Selezionare **Pianificatore viaggi**.
- 3 Se non si desidera iniziare il viaggio dal punto esatto in cui ci si trova, scrivere il punto di partenza nella casella **Da**, quindi selezionare una delle corrispondenze proposte.
- 4 Scrivere la destinazione nella casella **A**, quindi selezionare una delle corrispondenze proposte.
- 5 Per visualizzare i viaggi precedenti o successivi, trascinare la schermata a sinistra o a destra. Mantenere fermo il dito finché i viaggi non vengono calcolati.
- 6 Per visualizzare un viaggio nei dettagli, selezionarlo.

Suggerimento: Nella vista dei dettagli del viaggio passare il dito a sinistra o a destra per visualizzare i viaggi successivi o precedenti.

Suggerimento: Se occorre aiuto mentre si raggiunge a piedi la fermata dell'autobus, selezionare la sezione a piedi del viaggio nella vista dei dettagli per visualizzare la fermata in Mappe.

Se i dati della mappa necessari non sono memorizzati sul telefono ed è attiva una connessione dati a Internet, viene automaticamente scaricata una mappa per l'area desiderata.

Se si pianifica di partire più tardi nell'arco della giornata, è possibile impostare l'ora di partenza e quella di arrivo del viaggio.

Cambiare l'ora del viaggio

Selezionare , quindi selezionare **Partenza o Arrivo**.

L'itinerario con trasporti pubblici è disponibile solo per determinate aree nel mondo.

Per alcune aree non vi sono orari disponibili, pertanto i piani dei viaggi sono solo basati su stime. In tali aree non è possibile visualizzare i viaggi precedenti o successivi né cambiare l'ora del viaggio.

Il servizio Trasporti pubblici è gratuito.

L'utilizzo dei servizi o il download di contenuti potrebbe implicare la trasmissione di grandi quantità di dati, con conseguenti costi per il traffico di dati.

Trovare fermate e stazioni nelle vicinanze

Per sapere dove si trova la fermata dell'autobus più vicina, utilizzare Trasporti pubblici che consente di cercare le fermate e le stazioni nella zona circostante e di controllare le partenze successive.

- 1 Selezionare  > **Trasporti pubblici**, quindi **Mezzi di trasporto vicini**.
- 2 Se non si desidera cercare le partenze dal luogo in cui ci si trova, scrivere un punto di partenza nella casella **Cerca mezzi di trasporto vicino**, quindi selezionare una delle corrispondenze proposte.
- 3 Selezionare una fermata o una stazione.



Suggerimento: Per vedere su una mappa le fermate e le stazioni nelle vicinanze dopo avere selezionato il punto di partenza, scegliere .

Per alcune aree non vi sono orari disponibili, pertanto i piani dei viaggi sono solo basati su stime. In queste aree non è possibile vedere le partenze dalle fermate e dalle stazioni.

Trovare e visualizzare posizioni**Vedere la propria posizione su una mappa**

Se occorre orientarsi, è possibile controllare la propria posizione su una mappa. È anche possibile esplorare città e paesi diversi.

Selezionare  > **Mappe**.

 mostra la posizione in cui ci si trova. Mentre è in corso la ricerca della propria posizione,  lampeggia. Se in Mappe non viene rilevata la posizione,  mostrerà l'ultima posizione nota.

Se non è disponibile un metodo di ricerca posizione accurato, un alone rosso intorno all'icona relativa alla posizione mostra l'area generale in cui ci si potrebbe trovare. In aree ad alta densità di popolazione la precisione della stima è migliore e l'alone rosso è più piccolo.

Consultare la mappa

Trascinare la mappa con il dito. Per impostazione predefinita, la mappa è orientata verso nord. Se si desidera ruotare la mappa in modo che indichi la direzione intrapresa, selezionare .

Visualizzare la posizione attuale o l'ultima posizione nota

Selezionare < .

Aumento o riduzione della percentuale di zoom

Selezionare + o -.

Suggerimento: È anche possibile posizionare due dita sulla mappa, quindi farle scorrere avvicinandole o distanziandole, rispettivamente per ingrandire o ridurre la vista. Questa funzionalità non è supportata da tutti i telefoni.

Suggerimento: Per vedere le foto delle vacanze sulla mappa, configurare la fotocamera affinché salvi le informazioni relative alla posizione nelle foto. Sarà così possibile vedere in Mappe le foto nel luogo in cui sono state scattate. Per disattivare la funzionalità, selezionare , quindi deselezionare la casella di controllo **Le tue foto**.

Se si seleziona un'area non coperta dalle mappe delle vie già memorizzate nel telefono ed è attiva una connessione a Internet, vengono scaricate automaticamente nuove mappe.

Evitare il download automatico di nuove mappe delle vie

1 Selezionare  > **Impostazioni** > **Generale**.

2 Selezionare **Connessione** > **Non in linea**.

L'area di copertura delle mappe varia a seconda del paese o dell'area.

Trovare una posizione

Mappe consente di trovare posizioni e attività commerciali specifiche.

Selezionare  > **Mappe** e .

- 1 Immettere i termini di ricerca, ad esempio un indirizzo postale o il nome di un luogo.
- 2 Selezionare un elemento dall'elenco delle corrispondenze proposte.
La posizione viene visualizzata sulla mappa.

Tornare all'elenco delle corrispondenze proposte

Selezionare .

Suggerimento: Nella vista della ricerca è possibile selezionare anche dall'elenco dei termini cercati in precedenza.

Cercare diversi tipi di luoghi nelle vicinanze

Selezionare  e una categoria, ad esempio trasporti, alberghi o negozi.

Suggerimento: È possibile usare la pagina dei dettagli di una posizione trovata per navigare facilmente verso il luogo, per visualizzare le relative informazioni di contatto o per salvare o condividere la posizione. Selezionare il luogo per visualizzarlo sulla mappa. Per visualizzare la pagina dei dettagli, selezionare l'area informazioni nella parte superiore dello schermo.

Se la ricerca non dà alcun risultato, verificare l'esatta ortografia dei termini. I risultati della ricerca in linea potrebbero essere influenzati da problemi di connessione a Internet.

Se nel telefono sono memorizzate mappe dell'area in cui si esegue la ricerca, è possibile ottenere risultati anche senza una connessione a Internet attiva, evitando in tal modo i costi di trasferimento dei dati. I risultati, tuttavia, potranno essere limitati.

Scaricare e aggiornare mappe

Salvare le nuove mappe delle vie nel telefono prima di un viaggio; in tal modo, sarà possibile consultarle quando ci si troverà all'estero, senza una connessione a Internet.

Selezionare  > **Mappe** e  > **Map Loader**.

Per scaricare e aggiornare le mappe sul telefono, è necessaria una connessione WLAN attiva.

Scaricare mappe nuove

- 1 Selezionare **Aggiungi nuove mappe**.
- 2 Selezionare un continente e un paese, quindi scegliere **Download**.

Aggiornare le mappe

Selezionare **Verifica aggiornamenti**.

Rimuovere una mappa

Selezionare e tenere selezionato un paese, quindi confermare la rimozione della mappa.

Suggerimento: È possibile inoltre utilizzare l'applicazione per PC Nokia Suite per scaricare le mappe delle vie e i file della guida più recenti e copiarli sul telefono. Per scaricare e installare Nokia Suite, visitare il sito www.nokia.com/support.

Quando si installa una versione più recente dell'applicazione Mappe sul telefono, le mappe del paese o dell'area vengono eliminate. Prima di utilizzare Nokia Suite per scaricare nuove mappe, aprire e chiudere l'applicazione Mappe e assicurarsi che sul computer sia installata l'ultima versione di Nokia Suite.

Cambiare l'aspetto della mappa

È possibile cambiare l'aspetto della mappa in modo da mostrare solo le informazioni necessarie.

Selezionare  > **Mappe**.

Mostrare edifici sporgenti e attrazioni

Selezionare  > **Punti di riferimento**.

Mostrare gli itinerari dei mezzi pubblici

Selezionare  > **Mezzi pubblici**.

Le funzioni disponibili possono variare a seconda della regione.

Guide

Pianificare un viaggio o visitare una nuova città? Si desidera sapere cosa c'è da vedere o fare, oppure dove passare la serata o andare a cena? Guide si collega a guide turistiche, servizi di prenotazione ed elenchi di eventi per ottenere le ultime informazioni dettagliate.

Selezionare  > **Guide**.

Aprire un servizio o una guida

Selezionare il titolo.

Per tornare alla pagina principale, selezionare **Guide**.

Il servizio potrebbe non essere disponibile nel proprio paese.

Meteo



Pioverà nel pomeriggio? Farà caldo sabato? Utilizzare Meteo per controllare le condizioni attuali o le previsioni per i giorni successivi.

Selezionare  > **Meteo**.

Sfogliare le previsioni meteo dettagliate

Per sfogliare avanti e dietro nel tempo, trascinare il cursore del tempo che si trova nella parte inferiore della vista.

Visualizzare una previsione di cinque giorni

Selezionare . Per tornare alla vista dettagliata delle previsioni, selezionare .

Il servizio potrebbe non essere disponibile nel proprio paese.

Informazioni sui metodi di ricerca posizione

Mappe visualizza la posizione dell'utente sulla mappa utilizzando il metodo di ricerca posizione basato su GPS, A-GPS, WLAN o rete (ID cella).

L'A-GPS e altri potenziamenti al GPS possono richiedere il trasferimento di piccole quantità di dati sulla rete cellulare.

GPS	Il GPS (Global Positioning System) è un sistema di navigazione che utilizza i satelliti per calcolare la posizione corrente dell'utente.
A-GPS	<p>Il servizio di rete A-GPS (Assisted GPS) recupera le informazioni sulla posizione utilizzando la rete cellulare e aiuta il GPS a calcolare la posizione corrente.</p> <p>Il telefono è configurato per utilizzare il servizio A-GPS di Nokia, a meno che non siano disponibili impostazioni A-GPS specifiche del proprio fornitore di servizi di rete. Per ottenere i dati di assistenza sul telefono, è necessario potersi connettere a Internet. Il telefono riceve i dati dal servizio solo su richiesta.</p>

WLAN	Il metodo di ricerca posizione tramite WLAN migliora la precisione della posizione quando i segnali GPS non sono disponibili, specialmente quando ci si trova in un interno o tra edifici alti.
ID cella	Con la ricerca della posizione basata sulla rete (ID cella), Mappe individua la posizione dell'utente attraverso il sistema cellulare a cui è connesso il telefono.

La presenza di edifici e di ostacoli naturali, nonché le condizioni atmosferiche, le posizioni dei satelliti e la propria posizione possono incidere sulla disponibilità e sulla qualità dei segnali GPS. Anche le correzioni apportate ai satelliti GPS dal governo degli Stati Uniti possono influire. I segnali GPS possono non essere disponibili all'interno di edifici o locali sotterranei.

Il sistema GPS non va utilizzato per una localizzazione esatta della posizione: si sconsiglia di fare affidamento esclusivamente sulle informazioni relative alla posizione fornite dal GPS e dalle reti cellulari.

A seconda dei metodi di ricerca posizione disponibili, la precisione della ricerca può variare da qualche metro fino a parecchi chilometri.

Disattivare i metodi di ricerca posizione

Per risparmiare sui costi del traffico dati, soprattutto quando si è all'estero, è possibile disattivare il metodo di ricerca posizione basato su A-GPS, WLAN o rete (ID cella).

Selezionare  > **Impostaz..**

Selezionare **Impostazioni applicaz.** > **Ricerca pos.** > **Metodi ricerca posizione**, quindi disattivare i metodi di ricerca posizione che non si desidera utilizzare.

La determinazione della posizione dell'utente può richiedere più tempo, la posizione potrebbe essere più imprecisa e il ricevitore GPS può perdere la posizione con maggiore frequenza.

Salvare e condividere luoghi

Salvare o visualizzare un luogo

Per facilitare la pianificazione di un viaggio, è possibile cercare luoghi, ad esempio, alberghi, attrazioni o distributori di benzina e salvarli nel proprio telefono.

Selezionare  > **Mappe.**

Salvare un luogo

1 Per cercare un indirizzo o un luogo, selezionare .

- 2 Selezionare l'area delle informazioni del luogo nella parte superiore dello schermo.
- 3 Nella pagina dei dettagli selezionare ★.

Visualizzare un luogo salvato

Nella vista principale selezionare 🔍 > ★ > Luoghi e il luogo.

I luoghi possono essere raggruppati in una raccolta, ad esempio durante la pianificazione di un viaggio.

Aggiungere un luogo salvato a una raccolta

- 1 Selezionare **Luoghi**.
- 2 Selezionare e tenere selezionato il luogo, quindi scegliere **Organizza raccolte**.
- 3 Selezionare **Nuova raccolta** o una raccolta esistente e scegliere ✓.

Sincronizzare i preferiti

È possibile pianificare un viaggio sul computer tramite il sito Web Nokia Maps, sincronizzare i luoghi salvati con il proprio telefono e accedere alla pianificazione mentre si è in viaggio.

- 1 Assicurarsi di avere effettuato l'accesso al proprio account Nokia.
- 2 Selezionare ☰ > **Mappe**.
- 3 Selezionare 🔍 > ★ > (🔒). Se non si dispone di un account Nokia, verrà chiesto di crearne uno.

La sincronizzazione richiede una connessione a Internet e può implicare la trasmissione di grandi quantità di dati attraverso la rete del proprio fornitore di servizi. Rivolgersi al proprio fornitore di servizi di rete per informazioni sulle tariffe relative alla trasmissione dei dati.

Per utilizzare il servizio Web Nokia Maps, visitare il sito maps.nokia.com.

Inviare un luogo a un amico

Quando si desidera mostrare ai propri amici un luogo sulla mappa, è possibile inviare loro il luogo.

Selezionare ☰ > **Mappe**.

Per visualizzare il luogo sulla mappa, non occorre che gli amici abbiano un telefono Nokia, mentre è necessaria una connessione a Internet.

- 1 Selezionare un luogo e la relativa area informazioni nella parte superiore dello schermo.

2 Selezionare Condividi > Condividi via SMS o Condividi via e-mail.

L'amico riceverà un messaggio e-mail o un SMS contenente un collegamento alla posizione sulla mappa.

Segnalare informazioni della mappa non corrette

Qualora si noti che le informazioni sulla mappa sono errate o mancano, si consiglia di segnalarlo a Nokia.

Selezionare un luogo dalla mappa, la relativa area informazioni nella parte superiore dello schermo e **Segnala**.

Il servizio potrebbe non essere disponibile per il proprio paese o la propria regione. Per segnalare informazioni errate o mancanti è necessaria una connessione a Internet.

È possibile segnalare problemi, quali:

- Nomi di vie mancanti o errati
- Strade bloccate o non adatte ai pedoni
- Restrizioni o limiti di velocità errati

Nelle segnalazioni è possibile aggiungere altri dettagli.

Gestione del tempo**Orologio****Informazioni sull'orologio**

Selezionare  > Orologio.

Suggerimento: Per aprire l'orologio, è inoltre possibile selezionare l'orologio nella Schermata iniziale.

Consente di impostare e gestire le sveglie e controllare l'ora locale in diversi paesi e città.

Impostare l'ora e la data

Nella Schermata iniziale selezionare l'orologio.

Selezionare  > Impostazioni > Ora o Data.

Impostare una sveglia

È possibile usare il telefono come sveglia.

Sulla Schermata iniziale selezionare l'orologio.

- 1 Selezionare **+**.
- 2 Impostare l'ora della sveglia e immettere una descrizione.
- 3 Per impostare la sveglia affinché suoni, ad esempio, tutti i giorni alla stessa ora, selezionare **Ripeti**.

Rimuovere una sveglia

Selezionare e tenere premuta la sveglia, quindi scegliere **Elimina sveglia** dal menu popup.

Ripetere una sveglia

Quando una sveglia suona, è possibile posporla. In questo modo, la sveglia viene interrotta per un determinato periodo di tempo.

Quando la sveglia suona, selezionare **Posponi**.

Impostare l'intervallo di ripetizione

- 1 Sulla Schermata iniziale selezionare l'orologio.
- 2 Selezionare **≡** > **Impostazioni** > **Tempo ripetizione sveglia**, quindi impostare l'intervallo di tempo.

Suggerimento: è possibile posporre le sveglie anche capovolgendo il telefono verso il basso.

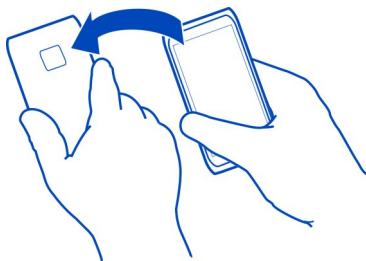

Consente di aggiornare la data e l'ora automaticamente.

È possibile impostare il telefono in modo che aggiorni automaticamente l'ora, la data e il fuso orario. L'aggiornamento automatico è un servizio di rete.

Sulla Schermata iniziale selezionare l'orologio.

Selezionare  > Impostazioni > Aggiornamento automat. ora > Attiva.

Modificare il fuso orario quando si viaggia

È possibile impostare l'orologio sull'ora locale quando si viaggia all'estero oppure è possibile visualizzare l'ora di località diverse.

Sulla Schermata iniziale selezionare l'orologio.

Aprire la scheda dell'orologio mondiale .

Aggiungere una località

Selezionare  e una località. È possibile aggiungere un massimo di 15 località. Per i paesi con più fusi orari, è possibile aggiungere diverse località.

Impostare la località corrente

Selezionare e tenere premuta una località, quindi scegliere **Usa come località corrente** dal menu popup.

L'ora del telefono viene modificata in base alla località selezionata. Accertarsi che l'ora sia corretta.

Suggerimento: per rimuovere una località rapidamente, selezionare e tenere selezionata la località, quindi scegliere **Rimuovi** dal menu popup.

Controllare l'ora in diverse città

Per vedere l'ora in diverse località, aggiungerle alla scheda dell'orologio mondiale. È anche possibile aggiungere foto alle località, ad esempio la foto di un amico che vive in tale località o di una particolare attrazione turistica.

Nella Schermata iniziale selezionare l'orologio.

Aprire la scheda dell'orologio mondiale .

Aggiungere una località

Selezionare  e una località. È possibile aggiungere un massimo di 15 località. Per i paesi con più fusi orari, è possibile aggiungere diverse località.

Aggiungere una foto per una località

Selezionare e tenere selezionata la località, scegliere **Cambia immagine** dal menu popup, quindi una foto.

Agenda

Informazioni sull'Agenda

12 Selezionare  > Agenda.

L'agenda del telefono consente di mantenere le proprie pianificazioni ben organizzate.

Suggerimento: Per accedere rapidamente all'agenda, è possibile aggiungere un widget alla Schermata iniziale.

Visualizzare la pianificazione della settimana

È possibile consultare gli eventi dell'agenda in viste diverse. Per controllare facilmente tutti gli eventi di una particolare settimana, utilizzare la vista della settimana.

Selezionare  > Agenda.

Selezionare il numero della settimana desiderata.

Suggerimento: Per ingrandire o ridurre le dimensioni dell'area visibile, posizionare due dita sullo schermo e farle scorrere avvicinandole o distanziandole.

Sfogliare l'agenda in viste diverse

Per visualizzare tutti gli eventi dell'agenda di un determinato giorno, è possibile sfogliare gli eventi dell'agenda in viste diverse.



Selezionare  > Agenda.

Selezionare , quindi scegliere la vista desiderata.

Suggerimento: Per passare al giorno, alla settimana o al mese precedenti o successivi, nella vista appropriata, passare il dito verso sinistra o verso destra.

Aggiungere un evento dell'agenda

Selezionare  > Agenda.

- 1 Selezionare (**Toccare per creare l'evento**) oppure, se sono presenti eventi, toccare l'area sotto un evento. Per impostazione predefinita, il tipo di evento dell'agenda è riunione.
- 2 Compilare i campi.
- 3 Per ripetere l'evento dell'agenda a intervalli regolari, selezionare  quindi selezionare l'intervallo di tempo. Selezionare **Ripeti fino a** e immettere la data di fine.
- 4 Selezionare .

Suggerimento: È inoltre possibile aggiungere un evento dell'agenda nella vista dei giorni. Tenere selezionata l'ora di inizio, quindi trascinare le frecce per impostare la durata.

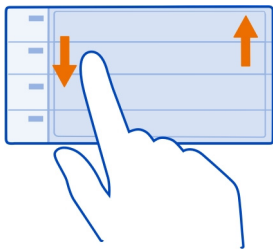



Utilizzare agende distinte per il lavoro e per il tempo libero

È possibile disporre di più agende. Crearne una per il lavoro e un'altra per il tempo libero.

Selezionare  > Agenda.



Creare una nuova agenda

- 1 Selezionare  > Agende > +.
- 2 Immettere un nome e impostare un codice colore per l'agenda.
- 3 Definire la visibilità per l'agenda. Quando un'agenda è nascosta, gli eventi dell'agenda e i promemoria non vengono visualizzati nelle diverse viste né nella Schermata iniziale.
- 4 Selezionare .

Modificare le impostazioni di un'agenda

- 1 Nella vista Agende selezionare l'agenda desiderata.
- 2 Cambiare nome, colore e visibilità.
- 3 Selezionare .

Aggiungere una voce a una determinata agenda



- 1 Quando si aggiunge un evento dell'agenda, selezionare  quindi l'agenda.
- 2 Compilare i campi e selezionare .

I codici colore indicano a quale agenda appartiene un evento.

Aggiungere un'attività all'elenco impegni

Se si hanno attività importanti da gestire in ufficio, libri da restituire alla biblioteca o eventi da non perdere, è possibile aggiungere delle attività (note impegni) all'Agenda. Per essere certi di rispettare una determinata scadenza, è possibile impostare un promemoria.



Selezionare  > **Agenda**.

- 1 Selezionare (**Toccare per creare l'evento**) oppure, se sono presenti eventi, toccare l'area sotto un evento.
- 2 Selezionare il campo del tipo di evento , quindi scegliere **Impegni** come tipo di evento.
- 3 Compilare i campi.
- 4 Per aggiungere un promemoria per l'attività, selezionare .
- 5 Selezionare .

Ricordare un compleanno

È possibile aggiungere un promemoria per compleanni e altre date speciali. I promemoria vengono ripetuti annualmente.

Selezionare  > **Agenda**.



- 1 Selezionare (**Toccare per creare l'evento**) oppure, se sono presenti eventi, toccare l'area sotto un evento.
- 2 Selezionare il campo del tipo di evento , quindi scegliere **Anniversario** come tipo di evento.
- 3 Compilare i campi e selezionare .

Inviare una richiesta di riunione

È possibile creare richieste di riunione e inviarle ai partecipanti.

Selezionare  > **Agenda**.



Prima di creare e inviare una nuova richiesta di riunione, è necessario configurare una casella e-mail.

- 1 Aprire un evento, quindi selezionare  > **Invia** > **Via e-mail**.
- 2 Aggiungere i partecipanti alla riunione come destinatari del messaggio e-mail di richiesta.
- 3 Per inviare la richiesta, selezionare .

Aggiungere la posizione a un evento dell'Agenda

Se si ha appuntamento in un luogo sconosciuto, è possibile aggiungere le informazioni sulla posizione all'evento dell'Agenda.

Selezionare  > Agenda.

- 1 Selezionare (**Toccare per creare l'evento**) o, in caso di eventi esistenti, toccare l'area sotto un evento.
- 2 Selezionare  **Inserisci luogo** e scegliere la posizione nell'applicazione Mappe. È anche possibile immettere manualmente la posizione nel campo di testo.
- 3 Selezionare .

Ufficio

Quickoffice

Informazioni su Quickoffice



Selezionare  > Quickoffice.

Quickoffice include:

- Quickword per la visualizzazione e la modifica di documenti di Microsoft Word
- Quicksheet per la visualizzazione e la modifica di fogli di lavoro di Microsoft Excel
- Quickpoint per la visualizzazione e la modifica di presentazioni di Microsoft PowerPoint

Le applicazioni per l'ufficio supportano le funzioni comuni di Microsoft Word, PowerPoint ed Excel (Microsoft Office 2000, XP e 2003) . Non tutti i formati di file sono supportati.

Leggere documenti di Microsoft Word, Excel e PowerPoint

È possibile visualizzare documenti di Microsoft Office, come ad esempio documenti Word, fogli di lavoro Excel o presentazioni PowerPoint.

Selezionare  > Quickoffice.

Aprire un file

Selezionare **Sfoglia file** e la memoria in cui è memorizzato il file, individuare la cartella corretta e selezionare il file.

Ordinare file

Selezionare  > Ordina per.

Creare o modificare un documento

Con Quickoffice è possibile creare e modificare i documenti di Microsoft Word.

Selezionare  > **Quickoffice**.

Creare un documento

Selezionare **Nuovo doc..**

Modificare un documento

Scrivere o modificare testo

Toccare il punto in cui si desidera iniziare, quindi scrivere o modificare il testo.

Formattare il testo

Per cambiare le impostazioni del carattere e del paragrafo, selezionare  > **Formato**.

Creare o modificare una cartella di lavoro

Con Quickoffice è possibile creare e modificare le cartelle di lavoro di Microsoft Excel.

Selezionare  > **Quickoffice**.

Creare una cartella di lavoro

Selezionare **Nuovo doc..**

Modificare cartella di lavoro

Modificare una cella

Selezionare la cella e  > **Modifica cella**. Per inserire una funzione, nella vista di modifica, selezionare  > **Inserisci funzione**.

Creare o modificare una presentazione

Con Quickoffice è possibile creare e modificare le presentazioni di Microsoft PowerPoint.

Selezionare  > **Quickoffice**.

Creare una presentazione

Selezionare **Nuovo doc..**

Modificare una presentazione

Aggiungere una diapositiva

Selezionare  > **Opzioni diapositiva** > **Inserisci nuova diapo.**

Inserire una casella di testo, un'immagine, una forma o una tabella

Selezionare  > **Inserisci.**

Modificare il testo

Selezionare una casella di testo, quindi  > **Modifica casella testo.**

Leggere documenti PDF



Selezionare  > **Adobe Reader.**

Aprire un file

Selezionare **Sfogliare file** e la memoria in cui è stato salvato il file. Passare alla cartella desiderata e selezionare il file.

Utilizzare la calcolatrice



Selezionare  > **Calcolatrice.**

- 1 Immettere la prima cifra del calcolo.
- 2 Selezionare una funzione, ad esempio somma o sottrazione.
- 3 Immettere la seconda cifra del calcolo.
- 4 Selezionare =.

Salvare o recuperare il risultato di un calcolo

Selezionare  > **Memoria** > **Salva o Richiama.**

Scrivere una nota



Le note scritte su carta si possono perdere facilmente. Anziché scriverli, è possibile salvare note ed elenchi sul telefono, in modo da poterli portare sempre con sé. È anche possibile inviare le note ad amici e familiari.

Selezionare  > **Note.**

- 1 Selezionare **Crea nota.**
- 2 Scrivere la nota nel campo della nota e selezionare .

Inviare una nota

Aprire la nota e selezionare  > **Invia**, quindi scegliere il metodo di invio.

Tradurre parole



È possibile tradurre parole da una lingua all'altra.

Selezionare  > **Dizionario**.

- 1 Scrivere una parola nel campo di ricerca. Vengono visualizzati suggerimenti relativi alle parole da tradurre.
- 2 Selezionare la parola dall'elenco.
- 3 Per ascoltare la pronuncia, selezionare  > **Ascolta**.

Cambiare la lingua di origine o di destinazione

Selezionare  > **Lingue** > **Origine** o **Destinazione**.

Scaricare altre lingue da Internet

Selezionare  > **Lingue** > **Scarica lingue**.

L'inglese è la lingua preinstallata ed è possibile aggiungere altre due lingue. È possibile che non tutte le lingue siano supportate.

Aprire o creare file zip



È possibile aprire ed estrarre file da file zip. È anche possibile creare nuovi file zip per memorizzare e comprimere file.

Selezionare  > **Zip**.

È possibile salvare i file zip nella memoria del telefono o su una memory card.

Chat con colleghi



Con Microsoft® Communicator Mobile è possibile comunicare e collaborare con i propri colleghi in ufficio e nel mondo.

- 1 Selezionare  > **Communicator**.
- 2 Definire le impostazioni.

Microsoft® Communicator Mobile is provided for use with validly licensed copies of Microsoft Office Communications server 2007 R2 and Lync 2010. If you do not have

a valid license for Microsoft Office Communications server 2007 R2 or Lync 2010, you may not use this software.

Alcuni servizi potrebbero non essere disponibili in tutti i paesi e potrebbero essere forniti solo in alcune lingue. I servizi potrebbero dipendere dalla rete. Per ulteriori informazioni, contattare il fornitore di servizi di rete.

L'utilizzo dei servizi o il download di contenuti potrebbe implicare la trasmissione di grandi quantità di dati, con conseguenti costi per il traffico di dati.

Connettività

Connessioni a Internet

Impostare la modalità di connessione del telefono a Internet

Quando è necessaria una connessione di rete, il telefono verifica automaticamente la disponibilità e si connette a una rete disponibile nota. La selezione è basata sulle impostazioni di connessione, a meno che non siano applicate impostazioni specifiche dell'applicazione.

Selezionare  > Impostaz., quindi **Connettività** > **Impostazioni**.

Utilizzare una connessione dati rete mobile

Selezionare **Dati rete mobile** > **Attivati**.

Utilizzare una connessione dati rete mobile quando si è all'estero

Selezionare **Consenti uso dati rete mobile** > **In tutto il mondo**.

L'utilizzo di una connessione dati rete mobile per connettersi a Internet quando ci si trova all'estero può incrementare notevolmente i costi di trasferimento dati.

È inoltre possibile configurare il telefono per l'utilizzo di una connessione dati rete mobile solo quando ci si trova nella propria rete o nel proprio paese.

Utilizzare solo una connessione WLAN

Selezionare **Dati rete mobile** > **Disattivati**.

Un punto di accesso può essere una connessione dati rete mobile o una connessione WLAN.

È possibile raccogliere in punti di accesso in un elenco di destinazione e ridisporre l'ordine di priorità nell'elenco.

Esempio: Se in un elenco di destinazioni un punto di accesso WLAN è posizionato prima di un punto di accesso dati rete mobile, il telefono proverà a connettersi sempre

prima al punto di accesso WLAN e al punto di accesso dati rete mobile solo quando la rete WLAN non è disponibile.

Aggiungere un nuovo punto di accesso a un elenco di destinazioni

Selezionare **Destinazioni di rete > Punto di accesso**.

Cambiare la priorità di un punto di accesso nell'elenco delle destinazioni Internet

- 1 Selezionare **Destinazioni di rete > Internet**.
- 2 Tenere selezionato un punto di accesso, quindi scegliere **Cambia priorità** dal menu popup.
- 3 Toccare la posizione nell'elenco per spostare il punto di accesso.

Tenere traccia del traffico dei dati

Per evitare sorprese con i costi della connessione dati mobile, è possibile configurare il telefono in modo che invii una notifica o chiuda la connessione dati mobile dopo che è stata trasferita una determinata quantità di dati.

- 1 Selezionare  > **Impostaz..**
- 2 Selezionare **Connettività > Analisi dati mobile > Limite dati**.
- 3 Selezionare **Definire in megabyte** o **Definire in gigabyte**, quindi immettere il limite nel campo.
- 4 Selezionare **Al raggiungimento del limite**, quindi scegliere **Mostra avviso o Disattiva dati mobile**.

Il limite è specifico del telefono. Se si utilizza la carta SIM in un altro telefono, è necessario impostare nuovamente i limiti nel nuovo telefono.

Il fornitore di servizi di rete potrà conteggiare l'utilizzo dei dati della rete mobile in modo diverso rispetto al telefono. Rivolgersi al proprio fornitore di servizi di rete per informazioni sui costi dei dati.



WLAN

Informazioni sulle connessioni WLAN

 Selezionare  > **Impostaz. e Connettività > WLAN**.

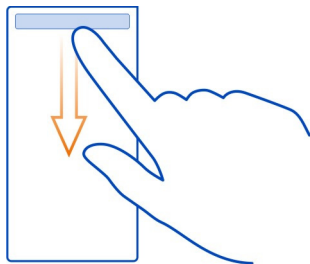
Suggerimento: È inoltre possibile gestire le connessioni nel menu dello stato. Passare il dito verso il basso dall'alto dello schermo e selezionare **WLAN**. Se WLAN non è visibile, selezionare .



Suggerimento: È possibile aggiungere un widget WLAN  alla Schermata iniziale. Per attivare o disattivare rapidamente la funzionalità WLAN, selezionare lo switch nel widget. Per aprire l'applicazione WLAN, selezionare  nel widget. La funzionalità WLAN deve essere attivata.

L'applicazione WLAN visualizza un elenco di reti disponibili e consente di connettersi a una rete WLAN.

! Importante: Utilizzare uno dei metodi di crittatura per aumentare la sicurezza della propria connessione WLAN. L'uso della crittatura riduce il rischio di accesso non autorizzato ai propri dati.

Collegarsi a una rete WLAN da casa

Quando si è a casa, per accedere a Internet utilizzando il telefono, risparmiando nel contempo il costo di trasferimento dei dati, è possibile connettersi alla rete WLAN domestica.

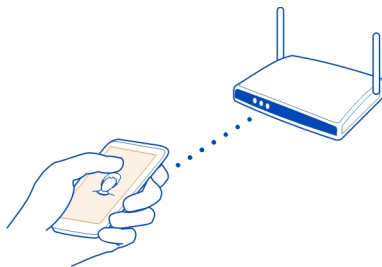

- 1 Per aprire il menu di stato, passare il dito verso il basso dalla parte superiore dello schermo. Se WLAN non è visibile, selezionare .

- 2 Selezionare **WLAN** e la propria rete WLAN. Se la WLAN domestica è protetta, inserire il codice di protezione. Se la rete WLAN domestica è nascosta, selezionare **Altra (rete nascosta)** e scrivere il nome della rete (SSID, Service Set Identifier).

Chiudere la connessione WLAN

Passare il dito verso il basso dall'alto dello schermo e selezionare .

Connettersi a una rete WLAN mentre si è in movimento

Connettersi a una WLAN è un modo pratico per accedere a Internet quando non si è a casa. Connettersi a WLAN pubbliche in luoghi pubblici, quali biblioteche o Internet café.

- 1 Per aprire il menu di stato, passare il dito verso il basso dalla parte superiore dello schermo. Se WLAN non è visibile, selezionare .
- 2 Selezionare **WLAN** e la connessione da utilizzare.

Chiudere la connessione WLAN

Passare il dito verso il basso dall'alto dello schermo e selezionare .

Chiudere una connessione di rete

Se più applicazioni stanno utilizzando una connessione Internet, è possibile usare l'applicazione Gestione conn. per chiudere alcune o tutte le connessioni di rete.

Selezionare  > **Impostaz.**, quindi **Connettività** > **Gestione connessioni**.

Nella vista delle connessioni dati attive è possibile visualizzare le connessioni di rete correnti. ➡ indica una connessione dati mobile e  indica una connessione WLAN.

Selezionare e tenere selezionata la connessione, quindi scegliere **Disconnetti**.

Visualizzare i dettagli di una connessione

Selezionare la connessione.

Vengono visualizzati dettagli, come la quantità dei dati trasferiti e la durata della connessione.

Suggerimento: Nella maggior parte delle viste, per visualizzare le connessioni attive, passare il dito verso il basso nell'area delle notifiche.

Bluetooth

Informazioni sulla funzione Bluetooth

 Selezionare  > **Impostaz.** > **Connettività** > **Bluetooth**.

È possibile stabilire una connessione senza fili ad altri dispositivi compatibili, quali telefoni, computer, auricolari e kit veicolari.

È possibile utilizzare la connessione per inviare elementi dal telefono, copiare file dal PC compatibile e stampare file con una stampante compatibile.

Poiché i dispositivi che utilizzano la tecnologia Bluetooth senza fili comunicano tramite onde radio, non è necessario che i dispositivi siano posti di fronte. Devono tuttavia trovarsi in un raggio di 10 metri l'uno dall'altro. La connessione può tuttavia essere soggetta a interferenze causate da ostacoli, quali muri o altri dispositivi elettronici.

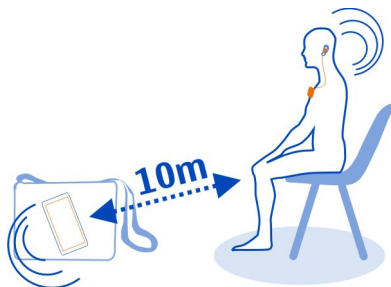

Quando il telefono è bloccato, sono ammesse solo connessioni ai dispositivi autorizzati.

Suggerimento: È inoltre possibile gestire le connessioni Bluetooth nel menu di stato. Per aprire il menu di stato, passare il dito verso il basso dall'area delle notifiche e selezionare **Bluetooth**. Se Bluetooth non viene visualizzato, selezionare .



Suggerimento: È possibile aggiungere un widget Bluetooth alla Schermata iniziale. Per attivare o disattivare velocemente Bluetooth, selezionare il widget.

Utilizzare il dispositivo in modalità nascosta per evitare di scaricare software dannoso. Non accettare richieste di connessioni Bluetooth da fonti non affidabili. È anche possibile disattivare la funzione Bluetooth quando non la si utilizza.

Connettersi a un auricolare senza fili

Con un auricolare senza fili è possibile rispondere a una chiamata anche senza tenere il telefono in mano, potendo così, ad esempio, continuare a lavorare al computer con entrambe le mani. Gli auricolari senza fili sono disponibili separatamente.

Selezionare  > Impostaz. > Connettività > Bluetooth.

- 1 Per attivare la connettività Bluetooth, selezionare **Bluetooth > Attivato**.
- 2 Accendere l'auricolare.
- 3 Aprire la scheda Dispositivi associati  .
- 4 Selezionare l'auricolare.
Se l'auricolare non appare nell'elenco, selezionare  > **Nuovo dispositivo associato** per cercarlo.
- 5 Potrebbe essere necessario immettere un codice di protezione. Per maggiori dettagli, consultare il manuale d'uso dell'auricolare.

Inviare una foto o altro contenuto a un altro dispositivo utilizzando il Bluetooth

È possibile utilizzare la connettività Bluetooth per inviare foto, video, biglietti da visita, voci Agenda e altro contenuto ai dispositivi compatibili degli amici e al proprio computer.

È possibile avere più connessioni Bluetooth attive contemporaneamente. Ad esempio, mentre si è connessi a un auricolare compatibile, è possibile inviare file contemporaneamente a un altro dispositivo compatibile.

- 1 Selezionare l'elemento, ad esempio una foto. Scegliere **Invia > Via Bluetooth** dal menu popup.
- 2 Selezionare il dispositivo a cui connettersi. Se il dispositivo desiderato non è visualizzato, selezionare **Altri dispositivi** per cercarlo. Durante la ricerca vengono visualizzati i dispositivi Bluetooth all'interno del raggio di azione.
- 3 Se richiesto dall'altro dispositivo, immettere un codice di protezione. Tale codice, che può essere definito dall'utente, deve essere immesso in entrambi i dispositivi. In alcuni dispositivi il codice di protezione è fisso. Per maggiori dettagli, consultare il manuale d'uso dell'altro dispositivo.
Il codice di protezione è valido solo per la connessione corrente.

Connettersi a un kit veicolare utilizzando la modalità SIM remota

La modalità SIM remota consente a un kit veicolare compatibile di utilizzare la carta SIM del telefono.

Selezionare  > **Impostaz. > Connettività > Bluetooth**.

Per attivare la modalità SIM remota, è necessario associare il telefono e l'accessorio. Avviare l'associazione dall'accessorio veicolare.

- 1 Per attivare la funzione Bluetooth, selezionare **Bluetooth > Attivato**.
- 2 Per attivare la modalità SIM remota, selezionare **Modalità SIM remota > Attivata**.
- 3 Attivare la connettività Bluetooth nell'accessorio veicolare.

Quando la modalità SIM remota è attivata, nella Schermata iniziale appare **Modalità SIM remota**. La connessione alla rete senza fili viene chiusa e non è possibile utilizzare le funzionalità o i servizi della carta SIM che richiedono la copertura della rete cellulare.

Per effettuare o ricevere chiamate quando il dispositivo è in modalità SIM remota, è necessario disporre di un accessorio compatibile collegato al dispositivo, ad esempio un kit veicolare.

Il dispositivo consentirà solo chiamate di emergenza in questa modalità.



Disattivare la modalità SIM remota

Premere il tasto di accensione e spegnimento e selezionare **Chiudi mod. SIM rem..**



Bloccare un dispositivo

È possibile impedire agli altri dispositivi di creare una connessione Bluetooth al proprio telefono.

Selezionare  > **Impostaz.** > **Connettività** > **Bluetooth**.

Aprire la scheda Dispositivi associati  , selezionare e tenere selezionato il dispositivo che si desidera bloccare, quindi scegliere **Blocca** dal menu popup.

Rimuovere un dispositivo dall'elenco dei dispositivi bloccati

Aprire la scheda Dispositivi bloccati  , selezionare e tenere selezionato il dispositivo che si desidera rimuovere dall'elenco, quindi scegliere **Elimina** dal menu popup.

Se si rifiuta una richiesta di associazione da un altro dispositivo, verrà chiesto se si desidera aggiungere il dispositivo all'elenco dei dispositivi bloccati.

Proteggere il telefono

Quando nel telefono è attivata la funzione Bluetooth, è possibile controllare gli utenti che possono trovare il telefono e connettersi ad esso.

Selezionare  > **Impostaz.** > **Connettività** > **Bluetooth**.

Impedire ad altri di rilevare il telefono in uso

Selezionare **Visibilità telefono** > **Nascosto**.

Quando il telefono è nascosto, non può essere rilevato da altri. Tuttavia, i telefoni associati possono comunque connettersi ad esso.

Disattivare Bluetooth

Selezionare **Bluetooth** > **Disattivato**.



Suggerimento: Per disattivare rapidamente Bluetooth, passare il dito verso il basso dalla parte superiore dello schermo, quindi selezionare .

Non eseguire l'associazione e non accettare richieste di connessione da dispositivi sconosciuti. Ciò consente di proteggere il telefono da contenuti pericolosi.

Cavo dati USB

Copiare una foto o altro contenuto tra il telefono e il computer

È possibile utilizzare un cavo dati USB per creare il backup e copiare foto, video e altro contenuto tra il telefono e il computer.

- 1 Per accertarsi che Trasfer. mult. sia impostato come modalità USB, selezionare  > Impostaz. e Connettività > USB > Trasfer. mult..
- 2 Utilizzare un cavo dati  USB compatibile per collegare il telefono al proprio computer compatibile.
Il telefono viene visualizzato come dispositivo portatile sul computer. Se sul computer non funziona la modalità Trasfer. mult., utilizzare la modalità Archivio massa.
- 3 Utilizzare l'applicazione di gestione file del computer per copiare il contenuto.

Cambiare modalità USB

Per ottenere risultati ottimali durante la copia di contenuto o la sincronizzazione del telefono con il computer, attivare la modalità USB appropriata quando si utilizza un cavo dati USB per collegarsi ai diversi dispositivi.

- 1 Utilizzare un cavo USB compatibile per collegare il telefono al computer.
- 2 Sul telefono passare il dito verso il basso nell'area delle notifiche.
- 3 Selezionare **USB** e, quindi:

 **Nokia Suite** — Consente di collegare il telefono a un computer compatibile su cui è installato Nokia Suite. In questa modalità è possibile sincronizzare il telefono con Nokia Suite e utilizzarne altre funzioni.

Questa modalità viene attivata automaticamente all'apertura dell'applicazione Nokia Suite.

 **Archivio massa** — Consente di collegare il telefono a un computer compatibile su cui non è installato Nokia Suite. Il telefono viene riconosciuto come memoria flash USB. È anche possibile collegare il telefono ad altri dispositivi, come impianti home stereo o autoradio, ai quali è possibile collegare un'unità USB.

Se si è connessi a un computer in questa modalità, potrebbe non essere possibile utilizzare alcune applicazioni del telefono.

La memory card del telefono non è accessibile dall'altro dispositivo.

 **Trasfer. mult.** — Consente di collegare il telefono a un computer compatibile su cui non è installato Nokia Suite. I file musicali protetti da DRM (gestione dei diritti digitali) devono essere trasferiti in questa modalità. In questa modalità possono essere utilizzati anche alcuni impianti di intrattenimento domestico e alcune stampanti.

 **Usa come modem** — Consente di collegare il telefono a un computer compatibile e di utilizzare il telefono come modem wireless. Il computer si connette a Internet automaticamente.

Collegare un dispositivo di archiviazione di massa USB

È possibile utilizzare un adattatore USB On-The-Go (OTG) per collegare il telefono a una memory stick USB compatibile o a un disco fisso. Ad esempio, è possibile salvare le foto su una memory stick USB senza doversi collegare a un PC.

Connettere una memory stick

- 1 Collegare l'estremità micro-USB dell'adattatore USB OTG (disponibile separatamente) al connettore micro-USB del telefono.
- 2 Collegare una memory stick all'adattatore USB OTG.

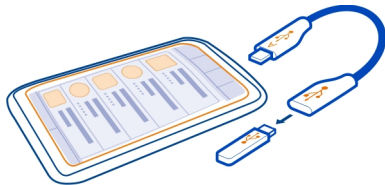

Viene aperta l'applicazione File e la memory stick viene visualizzata come memoria di massa.

Copiare un file

In File selezionare e tenere selezionato il file da copiare, quindi scegliere l'opzione desiderata, la memoria e la cartella di destinazione.

Se si collega un disco rigido che richiede più alimentazione di quella che può erogare il telefono, viene visualizzato un messaggio di errore. È necessario collegare una fonte di alimentazione esterna al disco fisso.

Gestione del telefono

Mantenere aggiornati il software e le applicazioni del telefono

Informazioni sugli aggiornamenti del software e delle applicazioni del telefono

Grazie all'aggiornamento del software e delle applicazioni, è possibile arricchire il proprio telefono con funzionalità nuove o avanzate. L'aggiornamento del software potrebbe anche migliorare le prestazioni del telefono.



Prima di aggiornare il software del telefono, si consiglia di creare sempre il backup dei dati personali.

Avvertenza:

Se si installa un aggiornamento software, non sarà possibile usare il dispositivo, neppure per le chiamate di emergenza, fino a quando l'installazione non sarà stata completata e il dispositivo riavviato.

L'utilizzo dei servizi o il download di contenuti potrebbe implicare la trasmissione di grandi quantità di dati, con conseguenti costi per il traffico di dati.

Prima di iniziare l'aggiornamento, collegare un caricabatterie o assicurarsi che il livello di carica della batteria del dispositivo sia sufficiente.

Dopo l'aggiornamento, le istruzioni nel Manuale d'uso potrebbero non essere più valide. Per avere una copia aggiornata del Manuale d'uso, visitare l'indirizzo www.nokia.com/support.

Aggiornare il software e le applicazioni del telefono tramite il telefono

 È possibile controllare la disponibilità di aggiornamenti per il software o le applicazioni del telefono, quindi scaricarli e installarli senza fili nel telefono (servizio di rete). È anche possibile configurare il telefono affinché controlli automaticamente la disponibilità di aggiornamenti e notifichi l'eventuale presenza di aggiornamenti importanti o consigliati.

Selezionare  > **Aggiorn. SW.**

Potrebbe essere necessario riavviare il telefono per completare l'aggiornamento.

Visualizzare i dettagli dell'aggiornamento

Selezionare e tenere selezionato un aggiornamento.

Installare tutti gli aggiornamenti

Selezionare .

Selezionare gli aggiornamenti da installare

Selezionare  > **Seleziona aggiornamenti** e gli aggiornamenti che si desidera installare. Per impostazione predefinita, vengono selezionati tutti gli aggiornamenti.

Configurare il telefono per il controllo automatico degli aggiornamenti

Selezionare  > **Impostazioni** > **Controllo autom. aggiornam..**

Aggiornare il software del telefono utilizzando il PC

Il software del telefono può essere aggiornato tramite l'applicazione per PC Nokia Suite. Per collegare il telefono al PC, è necessario disporre di un PC compatibile, di una connessione Internet a banda larga e di un cavo USB compatibile.

Per ulteriori informazioni e per scaricare l'applicazione Nokia Suite, visitare il sito www.nokia.com/support.

Gestire file

Informazioni su Gestione file



Selezionare  > **File**.

È possibile sfogliare, gestire e aprire file sul telefono. È anche possibile visualizzare e gestire i file su una memory card compatibile inserita.

Visualizzare i file memorizzati nel telefono

Selezionare  > **File** e la memoria desiderata.

Vengono visualizzati i file e le cartelle al livello superiore di quell'area di memoria.

Visualizzare il contenuto di una cartella

Selezionare la cartella.

Organizzare i file

È possibile creare nuove cartelle per organizzare meglio i propri file. Ciò consente di caricare i contenuti o crearne copie di backup più facilmente. All'interno delle cartelle, è possibile copiare, spostare o eliminare file e sottocartelle.

Selezionare  > **File**.

Creare una nuova cartella

Nella cartella in cui si desidera creare una sottocartella, selezionare  > **Nuova cartella**.



Copiare un file in una cartella

Selezionare e tenere selezionato il file, quindi scegliere l'opzione appropriata dal menu popup.

Eliminare un file da una cartella

Selezionare e tenere selezionato il file, quindi scegliere l'opzione appropriata dal menu popup.

Copiare, spostare o eliminare più file contemporaneamente

- 1 Selezionare  > **Seleziona più elementi**.
- 2 Selezionare i file.
- 3 Selezionare  e scegliere l'opzione appropriata.

Backup dei file

Per essere certi di non perdere alcun file importante, è possibile creare backup della memoria del telefono.

Selezionare  > **File**, quindi **Backup e ripristino**.

Si consiglia di creare regolarmente il backup della memoria del telefono.

Suggerimento: Utilizzare Nokia Suite per creare il backup del contenuto su un computer compatibile. Se il telefono viene rubato o danneggiato, tutti i file importanti risultano ancora disponibili.



Formattare una memory card

Se si desidera eliminare tutto il contenuto presente nella memory card, è possibile formattarla in modo da cancellare tutti i dati presenti.

- 1 Selezionare  > File.
- 2 Selezionare e tenere selezionata la memory card, quindi scegliere **Formatta** dal menu popup.

Impostare una password per proteggere la memory card

Se si desidera proteggere la memory card da un uso non autorizzato, è possibile impostare una password per proteggere i dati contenuti.

- 1 Selezionare  > File.
- 2 Selezionare e tenere selezionata la memory card, quindi scegliere **Imposta password** dal menu popup.
- 3 Consente di inserire la password.
Mantenere segreta la password e conservarla in un luogo sicuro, lontana dalla memory card.

Liberare memoria del telefono

Per installare altre applicazioni o aggiungere nuovi contenuti, è necessario incrementare la memoria disponibile nel telefono.

In tal caso, è possibile eliminare i seguenti elementi quando non sono più necessari:

- Messaggi SMS, MMS ed e-mail
- Schede Rubrica e i relativi dettagli
- Applicazioni
- File di installazione (.sis o .sisx) per le applicazioni installate

- Musica, foto o video

Copiare il contenuto che si desidera conservare su una memory card (se disponibile) o su un computer compatibile.

Gestire applicazioni

Informazioni sulle applicazioni

 Selezionare  > **Impostaz.**, quindi **Installazioni**.

È possibile visualizzare i dettagli delle applicazioni installate, rimuovere le applicazioni e definire le impostazioni di installazione.

Sul dispositivo possono essere installati i seguenti tipi di applicazioni:

- Applicazioni Java™ ME con estensione di file .jad o .jar
- Applicazioni, compatibili con il sistema operativo Symbian, con estensione di file .sis o .sisx file
- Widget con estensione di file .wgz

Installare solo applicazioni compatibili con il telefono.

Rimuovere un'app dal telefono

È possibile rimuovere le app installate che non si desidera più conservare o utilizzare per incrementare la quantità di memoria disponibile.

Selezionare  > **Impostaz.**, quindi **Installazioni**.

- 1 Selezionare **Già installate**.
- 2 Selezionare e tenere selezionata l'app da rimuovere, quindi scegliere **Disinstalla**.

Se si rimuove un'app, è possibile reinstallarla solo se si dispone del file di installazione originale o di un file di backup completo dell'app rimossa. Potrebbe non essere possibile aprire file creati con un'app che è stata rimossa.

Un'app che dipende da un'altra app che è stata rimossa potrebbe non funzionare più. Per ulteriori informazioni, consultare la documentazione dell'app installata.

I file di installazione possono occupare anche molto spazio di memoria ed impedire la memorizzazione di altri file. Usare Nokia Suite per creare il backup dei file d'installazione su un computer compatibile e poi usare l'applicazione di gestione file per eliminare i file d'installazione dalla memoria del telefono.

Sincronizzare il contenuto**Informazioni su Sincronizzazione**

☎ Selezionare  > Impostaz. > Connettività > Trasferimento dati > Sincronizzazione.

Se si desidera avere a portata di mano una copia di backup dei dati dell'Agenda, delle note e di altro contenuto, sia che ci si trovi al computer o in viaggio con il telefono, è possibile sincronizzare le schede Rubrica, le note e altro contenuto tra il telefono in uso e un server remoto. Dopo la sincronizzazione sarà disponibile sul server una copia di backup dei dati importanti.

**Sincronizzare il contenuto tra il telefono e un server remoto**

È possibile sincronizzare contenuti importanti tra il proprio telefono e un server remoto al fine di creare una copia a cui accedere ovunque ci si trovi.

Selezionare  > Impostaz., quindi Connettività > Trasferimento dati > Sincronizzazione.

È possibile ricevere le impostazioni di sincronizzazione in un messaggio di configurazione inviato dal proprio fornitore di servizi di rete. Le impostazioni di sincronizzazione vengono salvate in un apposito profilo. Quando si apre l'applicazione, viene visualizzato il profilo di sincronizzazione predefinito o l'ultimo utilizzato.

Includere o escludere tipi di contenuto

Selezionare un tipo di contenuto.

Sincronizzare il contenuto

Selezionare  > Sincronizza.

Copiare schede Rubrica o foto tra telefoni

È possibile sincronizzare e copiare schede Rubrica, foto e altro contenuto tra due telefoni Nokia compatibili, gratuitamente, tramite Bluetooth.

Selezionare  > **Impostaz.** > **Connettività** > **Trasferimento dati** > **Sincronizzaz. dati.**

1 Selezionare una delle seguenti opzioni:

 — Consente di copiare contenuto da un altro telefono.

 — Consente di copiare contenuto in un altro telefono.

 — Consente di sincronizzare contenuto tra due telefoni.

2 Selezionare il telefono a cui si desidera connettersi e associare i telefoni. La funzionalità Bluetooth deve essere attivata in entrambi i telefoni.

3 Se richiesto dall'altro telefono, immettere un codice di protezione. Tale codice, che può essere definito dall'utente, deve essere immesso in entrambi i telefoni. In alcuni telefoni il codice di protezione è fisso. Per maggiori dettagli, consultare il manuale d'uso dell'altro telefono.

Il codice di protezione è valido solo per la connessione corrente.

4 Selezionare il contenuto e scegliere **OK**.

Proteggere il telefono

Configurare il blocco automatico del telefono

Per proteggere il telefono dall'uso non autorizzato, Definire un codice di protezione e impostare il telefono in modo che si blocchi automaticamente quando non viene utilizzato.

1 Selezionare  > **Impostaz.** > **Telefono** > **Gestione telefono**, quindi **Impostazioni protezione** > **Telefono e carta SIM**.

2 Selezionare **Intervallo blocco aut. telef.** > **Definito dall'utente**, quindi impostare l'intervallo di tempo prima dell'attivazione del blocco automatico del telefono.

3 Creare un codice di protezione che contenga almeno 4 caratteri. È possibile utilizzare numeri, simboli e lettere maiuscole e minuscole.

Suggerimento: Per digitare lettere o simboli, tenere premuto #.

Mantenere segreto il codice di protezione e conservarlo in un luogo sicuro, lontano dal telefono. Se si dimentica il codice di protezione e il telefono è bloccato, sarà necessario rivolgersi all'assistenza. Potranno essere applicati costi aggiuntivi e i dati personali contenuti nel telefono potrebbero essere eliminati. Per ulteriori informazioni, contattare Nokia Care o il proprio rivenditore.

Bloccare il telefono manualmente

Nella Schermata iniziale premere il tasto di accensione e spegnimento , selezionare **Blocca telefono**, quindi digitare il codice di protezione.

Sbloccare il telefono

Se il tasto di blocco non è raggiungibile, premere il tasto Menu, quindi selezionare **Sblocca**.

Bloccare il telefono da remoto

Se si dimentica il telefono in ufficio e si desidera bloccarlo per impedirne un uso non autorizzato, è possibile farlo da remoto tramite un SMS predefinito. È possibile bloccare anche la memory card da remoto.

Attivare il blocco remoto

- 1 Selezionare  > **Impostaz.** > **Telefono** > **Gestione telefono**, quindi **Impostazioni protezione** > **Telefono e carta SIM** > **Blocco da remoto telefono** > **Attivato**.
- 2 Inserire il contenuto dell'SMS. Può avere una lunghezza compresa tra 5 e 20 caratteri e possono essere utilizzate lettere maiuscole e minuscole.
- 3 Inserire nuovamente lo stesso testo per verificarlo.
- 4 Inserire il codice di protezione.

Inviare il messaggio di blocco

Per bloccare il telefono da remoto, scrivere il testo predefinito e inviarlo al telefono come SMS.

Per sbloccare il telefono, è necessario inserire il codice di protezione.

Crittografare i dati

Se si desidera proteggere i dati presenti sul dispositivo da un utilizzo non autorizzato, è possibile crittografarli tramite un codice di crittografia. È inoltre possibile crittografare la memory card e proteggere il codice di crittografia con una password.

Selezionare  > **Impostaz.** > **Telefono** > **Gestione telefono** > **Impostazioni protezione** > **Crittografia**.

L'operazione di crittografia o decrittografia dei dati può richiedere alcuni minuti. Durante il processo di crittografia non è possibile effettuare quanto segue:

- Utilizzare il telefono, a meno che non sia necessario
- Spegnerne il telefono

Se il telefono non è stato configurato per bloccarsi automaticamente quando non viene utilizzato, verrà chiesto di effettuare tale operazione la prima volta che si eseguirà la crittografia dei dati.

Crittografare la memoria del telefono

Selezionare **Attiva crittografia**.

Crittografare una memory card

- 1 Selezionare **Disattiva crittografia** > **Crittografa e salva chiave**.
- 2 Immettere una password per proteggere il codice di crittografia. La password deve avere un minimo di 4 caratteri ed è possibile utilizzare maiuscole, minuscole, numeri e simboli.
- 3 Assegnare un nome al codice di crittografia in modo da individuare il codice corretto quando occorre.

Suggerimento: È inoltre possibile utilizzare un codice esistente o crittografare la memory card senza un codice.

Decrittografare la memoria del telefono

Selezionare **Disattiva crittografia**.

Decrittografare una memory card

Selezionare **Attiva crittografia** > **Decrittografa**.

Suggerimento: Per decrittografare la memory card e disattivare la crittografia, selezionare **Attiva crittografia** > **Decritt. e disattiva crittogr.**

Preparare il telefono per il riciclo

Se si desidera disfarsi del proprio telefono perché ne è stato acquistato uno nuovo o per altri motivi, Nokia consiglia di riciclarlo. Innanzitutto, rimuovere dal telefono tutti i dati personali e tutto il contenuto.

Rimuovere tutto il contenuto

- 1 Eseguire il backup del contenuto che si desidera conservare su una memory card compatibile o su un computer compatibile.
- 2 Chiudere tutte le connessioni attive e le chiamate in corso.
- 3 Selezionare  > **Impostaz.**, quindi **Telefono** > **Gestione telefono** > **Impostazioni originali** > **Elimina dati e ripristina**.
- 4 Se richiesto, immettere il codice di protezione.

- 5 Il telefono si spegne e si riaccende. Verificare attentamente che tutto il contenuto personale, come schede Rubrica, foto, brani musicali, video, note, messaggi, e-mail, presentazioni, giochi e altre applicazioni, sia stato rimosso. Il contenuto e le informazioni memorizzate sulla memory card o sulla carta SIM non verranno rimosse.



Ricordarsi di rimuovere la memoria e la carta SIM dal telefono.

Trovare altre informazioni

Assistenza

Quando si desidera avere ulteriori informazioni su come utilizzare il proprio telefono oppure si hanno dubbi sul funzionamento del telefono in uso, leggere il manuale d'uso del telefono. Selezionare  > **Manuale**.

In caso di problemi, effettuare le seguenti operazioni:

- Riavviare il telefono. Premere e tenere premuto il tasto di accensione e spegnimento  per 8 secondi circa. Il telefono vibra tre volte e si spegne. Per riaccendere il telefono, premere il tasto di accensione e spegnimento .
- Aggiornare il software del telefono
- Ripristinare le impostazioni originali predefinite

Se il problema persiste, rivolgersi a Nokia per conoscere le opzioni di ripristino. Prima di far riparare il telefono, effettuare sempre un backup dei dati poiché tutti i dati personali contenuti nel telefono potrebbero essere eliminati.

Codici di accesso

codice PIN o PIN2 (4-8 cifre)	È possibile impostare il telefono affinché richieda il codice PIN all'accensione. Nel caso i codici non vengano forniti insieme alla carta o vengano dimenticati, rivolgersi al fornitore di servizi. Se si immette il codice errato per tre volte di seguito, sarà necessario sbloccarlo utilizzando il codice PUK o PUK2.
Codice PUK o PUK2 (8 cifre)	Serve per sbloccare un codice PIN o PIN2.
Numero IMEI	Viene utilizzato per identificare i telefoni validi nella rete. Tale numero può anche essere utilizzato per bloccare, ad esempio,

(15 cifre)	<p>i telefoni che sono stati rubati. Potrebbe anche essere necessario fornire il numero ai servizi Nokia Care.</p> <p>Per visualizzare il proprio numero IMEI, comporre *#06#.</p>
<p>Codice di protezione</p> <p>(min. 4 cifre o caratteri)</p>	<p>Il codice di protezione consente di proteggere il telefono da utilizzi non autorizzati.</p> <p>È possibile impostare il telefono affinché richieda il codice di protezione specificato.</p> <p>Mantenere segreto il codice e conservarlo in un luogo sicuro, lontano dal telefono cellulare.</p> <p>Se si dimentica il codice e il telefono cellulare è bloccato, sarà necessario rivolgersi all'assistenza. Potranno essere applicati costi aggiuntivi e i dati personali contenuti nel telefono potrebbero essere eliminati.</p> <p>Per ulteriori informazioni, contattare Nokia Care o il proprio rivenditore.</p>

Informazioni sulla sicurezza e sul prodotto

Servizi di rete e costi

Il dispositivo è stato omologato per essere utilizzato sulle reti WCDMA 850, 900, 1700, 1900, 2100 e reti GSM/EDGE 850, 900, 1800, 1900 MHz. Per usare il dispositivo è necessario eseguire una sottoscrizione con un operatore.

L'utilizzo di servizi di rete e il download di contenuto richiedono una connessione di rete e possono implicare costi per il traffico di dati. Alcune funzioni dei prodotti richiedono il supporto della rete e un'eventuale sottoscrizione.

Precauzioni e manutenzione del proprio dispositivo

Maneggiare il dispositivo, la batteria, il caricabatterie e gli accessori con attenzione. I suggerimenti di seguito riportati aiutano l'utente a tutelare i propri diritti durante il periodo di garanzia.

- Evitare che il dispositivo si bagni. La pioggia, l'umidità e tutti i tipi di liquidi o la condensa contengono sostanze minerali corrosive che possono danneggiare i circuiti elettronici. Se il dispositivo si bagna, asciugarlo.
- Non usare o lasciare il dispositivo in ambienti particolarmente polverosi o sporchi, in quanto potrebbero venirne irrimediabilmente compromessi i meccanismi.
- Non lasciare il dispositivo in ambienti particolarmente caldi. Temperature troppo elevate possono ridurre la durata del dispositivo, danneggiare la batteria e deformare o fondere le parti in plastica.
- Non lasciare il dispositivo esposto a temperature fredde. Quando, infatti, esso torna alla temperatura normale, al suo interno può formarsi della condensa che può danneggiare i circuiti elettronici.
- Non tentare di aprire il dispositivo in modi diversi da quelli indicati nel manuale d'uso.
- Modifiche non autorizzate potrebbero danneggiare il dispositivo e violare le norme relative agli apparati radio.
- Non far cadere, battere o scuotere il dispositivo poiché i circuiti interni e i meccanismi del dispositivo potrebbero subire danni.
- Usare esclusivamente un panno morbido, pulito e asciutto per pulire la superficie del dispositivo.

- Non dipingere il dispositivo. La vernice può danneggiare i meccanismi impedendone l'uso corretto.
- Tenere il dispositivo lontano da magneti o campi magnetici.
- Per conservare i dati importanti al sicuro, archivarli in almeno due luoghi diversi, ad esempio il dispositivo, la memory card o il computer, oppure mettere per iscritto le informazioni di valore.

In caso di uso prolungato il dispositivo potrebbe risultare caldo al tatto. Nella maggior parte dei casi ciò è normale. In caso di sospetto malfunzionamento di uno qualsiasi di questi dispositivi, rivolgersi al più vicino centro di assistenza tecnica qualificato.

Riciclo

Smaltire sempre i prodotti elettronici usati, le batterie scariche e i materiali di imballaggio presso i punti di raccolta dedicati. Contribuendo alla raccolta differenziata dei prodotti, si combatte lo smaltimento indiscriminato dei rifiuti e si promuove il riutilizzo delle risorse rinnovabili. Per informazioni su come riciclare i prodotti Nokia, visitare i siti www.nokia.com/recycling.

Contenitore mobile barrato



La presenza di un contenitore mobile barrato sul prodotto, sulla batteria, sulla documentazione o sulla confezione segnala che tutti i prodotti elettrici ed elettronici, nonché le batterie e gli accumulatori, sono soggetti a raccolta speciale alla fine del ciclo di vita. Questo requisito si applica all'Unione Europea. Non smaltire questi prodotti nei rifiuti urbani indifferenziati. Per maggiori informazioni sull'ambiente, fare riferimento all'Eco profilo nel sito www.nokia.com/ecoprofile.

DRM (Gestione dei diritti digitali)

Durante l'uso del presente dispositivo, assicurarsi di rispettare tutte le leggi e gli usi locali, nonché la privacy ed i diritti altrui, inclusi i diritti di copyright. I diritti di copyright potrebbero impedire la copia, la modifica o il trasferimento di immagini, musica e altri elementi.

I proprietari di contenuto potrebbero utilizzare diversi tipi di tecnologie di gestione dei diritti digitali (DRM) per la tutela della loro proprietà intellettuale, incluso il copyright. Questo dispositivo utilizza diversi tipi di software DRM per accedere al contenuto protetto da DRM. Questo dispositivo consente di accedere a contenuto protetto con WMDRM 10 e OMA DRM 2.0. Qualora un certo software DRM non riesca a proteggere il contenuto, i proprietari del contenuto potrebbero richiedere che a tale funzionalità del software DRM sia revocato l'accesso al nuovo contenuto protetto da DRM. La revoca potrebbe anche impedire il rinnovo del contenuto protetto da DRM già presente sul dispositivo. La revoca dell'accesso a tale software DRM non influisce in alcun modo sull'uso del contenuto protetto da altri tipi di DRM o del contenuto non protetto da DRM.

Il contenuto protetto da DRM (gestione dei diritti digitali) viene fornito con una licenza associata che definisce i diritti all'uso di tale contenuto.

Se sul proprio dispositivo è presente contenuto protetto dall'OMA DRM, per creare il backup delle licenze e del contenuto, utilizzare la funzione di backup di Nokia Suite.

Altri metodi di trasferimento potrebbero non trasferire le licenze che dovranno essere necessariamente ripristinate insieme al contenuto affinché l'utente possa continuare ad utilizzare il contenuto protetto dal DRM OMA una volta formattata la memoria del dispositivo. Potrebbe essere anche necessario ripristinare le licenze nel caso in cui i file sul dispositivo vengano per qualche ragione danneggiati.

Se il dispositivo ha contenuto protetto da WMDRM, sia le licenze che il contenuto andranno perduti, se la memoria del dispositivo viene formattata. Nel caso in cui i file sul dispositivo vengano per qualche ragione danneggiati si potrebbero perdere anche le licenze e il contenuto. La perdita delle licenze o del contenuto potrebbe limitare la capacità dell'utente di riutilizzare lo stesso contenuto sul dispositivo. Per ulteriori informazioni, rivolgersi al proprio fornitore di servizi.

Alcune licenze potrebbero essere collegate a una specifica carta SIM e il contenuto protetto potrebbe essere accessibile solo con quella carta SIM inserita nel dispositivo.

Batterie e caricabatterie

Informazioni sulla batteria e sul caricabatterie

Il dispositivo è dotato di una batteria interna, non rimovibile e ricaricabile. Non tentare di rimuovere la batteria in quanto il dispositivo potrebbe danneggiarsi. Per la sostituzione della batteria recarsi presso il più vicino centro di assistenza autorizzato.

Questo dispositivo è stato progettato per essere collegato ai seguenti caricabatterie: AC-10. Il numero di modello esatto del caricabatterie Nokia potrebbe variare a seconda del tipo di spina, identificata da E, X, AR, U, A, C, K, B o N.

La batteria può essere caricata e scaricata centinaia di volte, ma con l'uso si esaurisce. Quando i tempi di conversazione e standby sono notevolmente più brevi del normale, recarsi presso il più vicino centro di assistenza autorizzato per la sostituzione della batteria.

Sicurezza della batteria

 **Nota:** La batteria nel dispositivo in uso non è rimovibile, pertanto fare riferimento alle dichiarazioni relative alla batteria applicabili a tale dispositivo.

Quando si scollega il cavo di un caricabatterie o di un accessorio, afferrare e tirare la spina e non il cavo.

Quando il caricabatterie non viene utilizzato, scollegarlo dalla presa elettrica e dal dispositivo. Non lasciare una batteria completamente carica collegata al caricabatterie, in quanto una carica eccessiva può limitarne la durata. Se non utilizzata, una batteria anche completamente carica si scarica con il passare del tempo.

Tenere sempre la batteria ad una temperatura compresa tra 15°C e 25°C. Le temperature estreme riducono la capacità e la durata della batteria. Un dispositivo con una batteria molto calda o molto fredda potrebbe non funzionare temporaneamente.

Ciò può accadere accidentalmente quando un oggetto metallico tocca i nastri metallici della batteria. Il corto circuito potrebbe danneggiare la batteria o l'oggetto che funge da contatto.

Non gettare le batterie nel fuoco in quanto potrebbero esplodere. Smaltire le batterie rispettando le normative locali. Riciclarle, quando possibile. Non gettare le batterie nei rifiuti domestici.

Non smontare, tagliare, aprire, comprimere, piegare, forare o rompere le celle o le batterie. In caso di fuoriuscita di liquido dalla batteria, evitare il contatto del liquido con la pelle o gli occhi. Qualora il contatto si verifici, sciacquare immediatamente la parte colpita con abbondante acqua oppure consultare un medico.

Non modificare, manomettere o tentare di inserire oggetti estranei nella batteria e non immergerla o esporla all'acqua o ad altri liquidi. Le batterie potrebbero esplodere se danneggiate.



Non utilizzare le batterie e il caricabatterie per scopi diversi da quelli prescritti. L'uso improprio o l'uso di batterie o caricabatterie non approvati o incompatibili può comportare il pericolo di incendio, deflagrazione o altri pericoli e può far decadere qualsiasi garanzia o approvazione. Qualora si ritenga che la batteria o il caricabatterie possa essersi danneggiato, si consiglia di recarsi al più vicino centro di assistenza per un controllo prima di continuare ad utilizzarlo. Non utilizzare mai una batteria o un caricabatterie che risulti danneggiato. Usare il caricabatterie solo in luoghi chiusi.

Informazioni sulla sicurezza aggiuntive

Chiamate ai numeri di emergenza

Effettuare una chiamata di emergenza

- 1 Verificare che il telefono sia acceso.
- 2 Controllare che il segnale sia sufficientemente forte. Potrebbe anche essere necessario effettuare quanto segue:

- Inserire una carta SIM.
 - Disabilitare le limitazioni alle chiamate attivate per il telefono, ad esempio blocco delle chiamate, i numeri consentiti o un gruppo chiuso di utenti.
 - Se lo schermo e i tasti del telefono sono bloccati, sbloccarli.
- 3 Per azzerare il display, premere il tasto del menu tante volte quante sono necessarie.
 - 4 Selezionare .
 - 5 Inserire il numero di emergenza del luogo in cui ci si trova.
 - 6 Selezionare .
 - 7 Fornire le informazioni necessarie cercando di essere il più precisi possibile. Non terminare la chiamata fino a che non si verrà autorizzati a farlo.

 **Importante:** Attivare sia le chiamate via internet che da cellulare, se il telefono supporta le chiamate via Internet. Il dispositivo potrebbe tentare di effettuare le chiamate di emergenza sia tramite reti cellulari che tramite il fornitore del servizio di chiamata via Internet. Non è possibile garantire il collegamento in qualunque condizione. Nel caso di comunicazioni di vitale importanza, ad esempio, per le emergenze mediche, non confidare mai esclusivamente nei telefoni senza fili.

Bambini piccoli

Il dispositivo così come i suoi accessori non sono giocattoli. Potrebbero contenere parti molto piccole. Tenere il dispositivo e i relativi accessori lontano dalla portata dei bambini!

Apparecchiature mediche

L'uso di apparecchiature ricetrasmittenti, compresi i telefoni senza fili, può causare interferenze sul funzionamento di apparecchiature mediche prive di adeguata protezione. Consultare un medico o la casa produttrice dell'apparecchiatura medica per sapere se è adeguatamente schermata da segnali a radiofrequenza.

Apparecchiature mediche impiantate

I produttori di apparecchiature mediche raccomandano di mantenere una distanza minima di 15,3 centimetri tra un dispositivo senza fili e un'apparecchiatura medica impiantata, quale un pacemaker o un defibrillatore cardioverter, per scongiurare potenziali interferenze tra dispositivo e apparecchiatura medica. I portatori di queste apparecchiature devono:

- Mantenere sempre il dispositivo senza fili a più di 15,3 centimetri di distanza dall'apparecchiatura medica.
- Non tenere il dispositivo senza fili nel taschino.
- Tenere il dispositivo senza fili sull'orecchio opposto rispetto alla posizione dell'apparecchiatura medica.
- Spegnerlo il dispositivo senza fili in caso di sospetta interferenza.
- Seguire le istruzioni del produttore dell'apparecchiatura medica impiantata.

In caso di dubbi inerenti l'utilizzo del dispositivo senza fili con un apparecchiatura medica impiantata, rivolgersi al proprio medico.

Apparecchi acustici

Avvertenza:

Quando si usa l'auricolare, potrebbe risultare difficile udire i suoni all'esterno. Non usare l'auricolare se questo può mettere a rischio la propria sicurezza.

Alcuni dispositivi digitali senza fili possono interferire con alcuni apparecchi acustici.

Nichel

Nota: La superficie di questo dispositivo non contiene nichel nelle placcature. La superficie di questo dispositivo contiene acciaio inossidabile.

Proteggere il dispositivo da contenuti pericolosi

Il dispositivo potrebbe essere esposto a virus e altro contenuto dannoso. Adottare le seguenti precauzioni:

- Fare attenzione durante l'apertura dei messaggi. I messaggi potrebbero contenere software pericolosi o essere in altro modo dannosi per il proprio dispositivo o computer.
- Fare attenzione quando si accettano richieste di connessione, si naviga in Internet o si scarica contenuto. Non accettare connessioni Bluetooth da fonti non affidabili.
- Installare e usare esclusivamente servizi e software da fonti affidabili che offrono un livello adeguato di sicurezza e protezione.
- Installare software antivirus e altri software di protezione sul proprio dispositivo e su tutti i computer ad esso collegati. Utilizzare una sola applicazione antivirus alla volta. L'utilizzo di più applicazioni potrebbe influire sulle prestazioni e sul funzionamento del dispositivo e/o del computer.
- Se si accede a segnalibri o collegamenti preinstallati per siti Internet di terzi, adottare precauzioni adeguate. Nokia non avalla né si assume alcuna responsabilità per tali siti.

Ambiente operativo

Questo dispositivo è conforme alle direttive sull'esposizione alle radiofrequenze nelle normali condizioni d'uso all'orecchio o quando è posizionato ad almeno 1,5 centimetri di distanza dal corpo. Custodie, clip da cintura o accessori da indossare devono essere assolutamente privi di parti metalliche e devono garantire il posizionamento del dispositivo nel rispetto della sopra indicata distanza dal corpo.

La trasmissione di file di dati o messaggi richiede una connessione di qualità alla rete. L'invio di file di dati o messaggi può essere ritardato finché non è disponibile una connessione di questo tipo. Seguire le istruzioni sulla distanza fino al completamento della trasmissione.

Veicoli

Segnali a radiofrequenza possono incidere negativamente su sistemi elettronici non correttamente installati o schermati in modo inadeguato presenti all'interno di veicoli a motore come, ad esempio, sistemi di iniezione elettronica, sistemi elettronici ABS, sistemi elettronici di controllo della velocità, air bag. Per maggiori informazioni, rivolgersi al produttore del proprio veicolo o delle sue dotazioni.

Soltanto personale qualificato dovrebbe installare il dispositivo in un veicolo. Un'installazione difettosa o una riparazione male eseguita può rivelarsi pericolosa e far decadere la garanzia. Eseguire controlli periodici per verificare che tutto l'impianto del dispositivo senza fili all'interno del proprio veicolo sia montato e funzioni regolarmente. Non tenere o trasportare liquidi infiammabili, gas o materiali esplosivi nello stesso contenitore del dispositivo, dei suoi componenti o dei suoi accessori. Si ricordi che l'air bag si gonfia con grande forza. Non collocare oggetti nell'area di espansione dell'air bag.

Aree a rischio di esplosione

Spegnere il dispositivo quando ci si trova in zone con un'atmosfera potenzialmente esplosiva, ad esempio in prossimità dei distributori di carburante nelle stazioni di servizio. Eventuali scintille in tali aree possono provocare un'esplosione o un incendio causando seri danni fisici o perfino la morte. Attenersi strettamente a qualunque disposizione specifica nelle stazioni di servizio, nelle aree di immagazzinaggio e distribuzione di combustibili, negli stabilimenti chimici o in luoghi in cui sono in corso operazioni che prevedono l'uso di materiali esplosivi. Le aree a rischio di esplosione sono spesso, ma non sempre, chiaramente indicate. Tra queste vi sono le aree in cui verrebbe normalmente richiesto di spegnere il motore del proprio veicolo, sottocoperta sulle imbarcazioni, strutture per trasporto o immagazzinaggio di sostanze chimiche e aree con aria satura di sostanze chimiche o particelle, come grani, polvere e polveri metalliche. Rivolgersi ai produttori di veicoli che usano gas liquidi di petrolio, cioè GPL (come il propano o butano) per sapere se questo dispositivo può essere utilizzato in sicurezza in prossimità di questo tipo di veicoli.

Informazioni sulla certificazione (SAR)

Questo dispositivo cellulare è conforme ai requisiti delle direttive vigenti per l'esposizione alle onde radio.

Il dispositivo cellulare è un ricetrasmittitore radio. È stato ideato per non superare i limiti per l'esposizione alle onde radio raccomandati dalle direttive internazionali. Le direttive sono state elaborate dall'organizzazione scientifica indipendente ICNIRP e garantiscono un margine di sicurezza mirato alla salvaguardia di tutte le persone, indipendentemente dall'età e dallo stato di salute.

Le direttive sull'esposizione per i dispositivi cellulari utilizzano l'unità di misura SAR (Specific Absorption Rate). Il limite SAR indicato nelle direttive ICNIRP è pari a 2,0 W/kg su una media di oltre 10 grammi di tessuto. I test per i livelli di SAR vengono eseguiti utilizzando le normali posizioni d'uso con il dispositivo che trasmette al massimo livello di potenza certificato in tutte le bande di frequenza testate. Il livello effettivo di SAR per un dispositivo funzionante può essere inferiore al valore massimo in quanto il dispositivo è stato progettato per usare solo la potenza necessaria per raggiungere la rete. Questo livello varia in base a diversi fattori, come ad esempio la vicinanza ad una stazione base di rete.

Il livello massimo di SAR in base alle direttive ICNIRP per l'uso del dispositivo sull'orecchio è 0,94 W/kg .

L'utilizzo di accessori del dispositivo potrebbe essere causa di variazioni nei valori SAR. I valori SAR possono variare a seconda della banda di rete e delle norme di test e presentazione dei dati nei vari paesi. Ulteriori informazioni sui valori SAR potrebbero essere incluse nelle specifiche dei prodotti presso il sito www.nokia.com.

Copyright e altre comunicazioni

DICHIARAZIONE DI CONFORMITÀ

CE 0434

Con la presente, NOKIA CORPORATION dichiara che il prodotto RM-707 è conforme ai requisiti essenziali ed alle altre disposizioni applicabili stabilite dalla direttiva 1999/5/CE. È possibile consultare una copia della Dichiarazione di conformità al seguente indirizzo Internet <http://www.nokia.com/global/declaration> .

© 2012 Nokia. Tutti i diritti sono riservati.

Nokia, Nokia Connecting People e X7 sono marchi o marchi registrati di Nokia Corporation. Nokia tune è una tonalità registrata di proprietà di Nokia Corporation. Altri nomi di prodotti e società citati nel presente documento possono essere marchi o marchi registrati dei rispettivi proprietari.

Il contenuto del presente documento, o parte di esso, non potrà essere riprodotto, trasferito, distribuito o memorizzato in qualsiasi forma senza il permesso scritto di Nokia. Nokia adotta una politica di continuo sviluppo. Nokia si riserva il diritto di effettuare modifiche e miglioramenti a qualsiasi prodotto descritto nel presente documento senza preavviso.



Oracle and Java are registered trademarks of Oracle and/or its affiliates.

The Bluetooth word mark and logos are owned by the Bluetooth SIG, Inc. and any use of such marks by Nokia is under license.

Questo prodotto viene concesso in licenza ai sensi della MPEG-4 Visual Patent Portfolio License (i) per uso personale e non commerciale in relazione a dati codificati in conformità allo standard MPEG-4 Visual da parte di consumatori impegnati in

attività personali e non commerciali e (ii) per essere utilizzato con video MPEG-4 forniti da distributori autorizzati. Nessuna licenza viene concessa o sarà considerata implicita per qualsiasi altro uso. Ulteriori informazioni, incluse quelle relative agli usi promozionali, interni e commerciali, possono richiedersi a MPEG LA, LLC. Vedere il sito <http://www.mpegla.com>.

Fino al limite massimo autorizzato dalla legge in vigore, in nessuna circostanza Nokia o qualsivoglia dei suoi licenzianti sarà ritenuto responsabile di eventuali perdite di dati o di guadagni o di qualsiasi danno speciale, incidentale, consequenziale o indiretto in qualunque modo causato.

Il contenuto di questo documento viene fornito "come tale", fatta eccezione per quanto previsto dalla legge in vigore. Non è prestata alcuna garanzia, implicita o esplicita, tra cui, garanzie implicite di commerciabilità e idoneità per un fine particolare, in relazione all'accuratezza, all'affidabilità o al contenuto del presente documento. Nokia si riserva il diritto di modificare questo documento o di ritirarlo in qualsiasi momento senza preavviso.

Il reverse engineering del software contenuto nel dispositivo è vietato nella misura consentita dalle leggi vigenti. Nella misura in cui il presente manuale d'uso contiene limitazioni a dichiarazioni, garanzie, indennizzi e responsabilità di Nokia, tali limitazioni parimenti si applicheranno a qualsivoglia dichiarazione, garanzia, indennizzo e responsabilità dei licenzianti di Nokia.

La disponibilità di prodotti, funzioni, applicazione e servizi potrebbe variare da regione a regione. Per ulteriori informazioni, rivolgersi al rivenditore Nokia o all'operatore di rete. In questo dispositivo sono inclusi articoli, tecnologia o software soggetti alle normative relative all'esportazione degli Stati Uniti e di altri paesi. È vietata qualsiasi deroga a tali normative.

Nokia non offre alcuna garanzia, né è responsabile della funzionalità, del contenuto o del supporto all'utente finale delle applicazioni di terzi fornite insieme al dispositivo. Utilizzando un'applicazione, l'utente riconosce che l'applicazione viene fornita così com'è. Nokia non rilascia alcuna dichiarazione, garanzia né si assume la responsabilità della funzionalità, del contenuto o del supporto all'utente finale delle applicazioni di terzi fornite insieme al dispositivo.

AVVISO FCC/INDUSTRY CANADA

Questo dispositivo è conforme alla Parte 15 delle norme FCC e agli standard RSS esenti da licenza di Industry Canada. Il suo utilizzo è soggetto alle seguenti due condizioni: (1) Il dispositivo non deve causare interferenze dannose, nonché (2) il dispositivo deve accettare qualsivoglia interferenza ricevuta, incluse le interferenze che potrebbero provocare funzionamenti indesiderati. Questo dispositivo potrebbe causare interferenze radio o TV (ad esempio, quando si utilizza un dispositivo nelle immediate vicinanze dell'apparecchiatura di ricezione). In caso di difficoltà, rivolgersi al centro di assistenza più vicino. Qualunque modifica o alterazione non espressamente approvata da Nokia potrebbe invalidare il diritto dell'utente ad utilizzare questo dispositivo.

Alcune operazioni e funzionalità dipendono dalla carta SIM e/o dalla rete, dal servizio MMS o dalla compatibilità dei dispositivi e dai formati dei contenuti supportati. Il costo di alcuni servizi viene addebitato separatamente.

Indice analitico

A

Account Nokia	18
Agenda	67, 99, 100, 101, 102
aggiornamenti	
— applicazioni	115
— software del telefono	115, 116
aggiornamenti dello stato	65, 66
altoparlante	10, 39
anniversari	101
antenne	9
applicazioni	36, 37, 115, 119
Applicazioni	22
applicazioni Java	119
applicazioni per ufficio	102, 103, 104
attivazione/disattivazione	16
attività	101
audio, messaggi	52, 53
auricolare	9
avviso di chiamata	40

B

backup del contenuto	73, 117
batteria	14, 127
— caricamento	14, 16
— risparmio energia	30
biglietti da visita	50, 111
blocco	
— da remoto	122
— dispositivi	112
— schermo	10
— tasti	10
— telefono	121, 122
blocco della tastiera	10
blocco delle chiamate	45
blocco dispositivo	121, 122
blocco in remoto	121
blocco remoto	122
blocco telefono	121, 122

blog	62
Bluetooth	109, 110, 111, 112
browser	
Vedere <i>browser Web</i>	
browser Web	63
— memoria della cache	61
— pagine, visualizzazione	61
— preferiti	62

C

calcolatrice	104
carica della batteria	14, 16, 127
Caricamento USB	14
carta SIM	
— eliminazione	11
— inserimento	11
Carta SIM,	51
chat	105
chiamata rapida	42
chiamate	44
— chiamate via Internet	42, 43
— conferenza	41
— effettuazione	38, 40
— emergenza	127
— inoltro	45
— Internet	43
— restrizione	45
— rifiuto	39
— risposta	39
— ultimo digitato	44
chiamate,	
— restrizione	46
chiamate, inoltro	45
chiamate via Internet	42, 43
chiamate vocali	
Vedere <i>chiamate</i>	
codice di protezione	121, 124
codice di sicurezza	124
codici di accesso	124
codici PIN	124
codici PUK	124

collegamenti	19, 22, 35
collegamento USB	73, 113, 114
compleanni	101
condivisione, in linea	65, 66, 70
connessione a Internet	106
connessione via cavo	73, 113
connessione Web	106
connessioni dati	109
— Bluetooth	109
— costi	107
— dati a pacchetto	107
connettività	109
contenuto, copia	17, 113, 121
contenuto, trasferimento	17, 80, 113, 121
Contenuto, trasferimento	73, 77
controllo del volume	10
copia di contenuto	80
Copia di contenuto	73, 77
crittografia	122

D

data e ora	96, 97
decriptazione	122
dizionario	105
download	37, 38
— temi	33
DRM (Digital Rights Management, gestione dei diritti digitali)	81

E

editor foto	74
e-mail	56, 57, 60
— allegati	60
— creazione	60
— invio	60
— lettura e risposta	58
— widget	60
Vedere <i>e-mail</i>	
emergenza, chiamata	127
Exchange ActiveSync	57

F

favoriti	50
feed, news	62
feed Web	62
file zip	105
filmati	74
foto	73
— condivisione	65, 70
— copia	17, 73, 113, 121
— informazioni sulla posizione	67
— invio	70, 111
— modifica	74
— organizzazione	73
— scatto	67, 68
— viste	71
— visualizzazione	71
— visualizzazione su una TV	75
fotocamera	67
— clip video, registrazione	69
— condivisione di foto	70
— condivisione di video	70
— informazioni sulla posizione	67
— invio di foto	70
— scatto di foto	67, 68

G

gestione file	116, 117, 118
GPS (Global Positioning System)	93, 94
guida	18
Guide	92

I

icone	27, 28
impostazioni	
— lingua	55
— punti di accesso	106
— ripristino	31
impostazioni di fabbrica, ripristino	31
impostazioni di lingua	55
impostazioni sensore	39

In auto		— ricerca di posizioni	91
— guida vocale	85	— ricerca posizione	93
— itinerari, pianificazione	86	— salvataggio di luoghi	94
— itinerari in auto	84, 85	— segnalazione	96
— navigazione	84	— sincronizzazione	95
— vista della mappa	85	— viste, cambio	92
— viste, cambio	85	— visualizzazione di luoghi salvati	94
indicatori	27, 28	memoria	116, 123
informazioni assistenza Nokia	124	— cancellazione	118
informazioni sulla posizione	63, 66, 67, 94	memoria della cache	61
Informazioni sulla posizione	93, 102	memory card	12, 118
info su ricerca posizione	93, 94	menu	36
inserimento di testo	23, 24, 25, 26	messaggi	52, 54
Inserimento di testo	26	— audio	53
installazione di applicazioni	119	— conversazioni	54
Internet		— invio	52, 53
Vedere <i>browser Web</i>		messaggi multimediali	52
L		Meteo	93
lettore messaggi	55	metodo di scrittura	25
licenze	81	Microsoft Communicator Mobile	105
Luce di notifica	29	MMS (Multimedia Message Service)	52
M		modi d'uso	32, 33
mail		— creazione	33
— casella e-mail	57	— offline	29
— configurazione	57	— personalizzazione	32, 33
manuale d'uso	18	modo d'uso silenzioso	32
Mappe	83	Multitasking	22
— condivisione delle posizioni	95	musica	78, 80
— consultazione	90	— playlist	79
— Favoriti	95	N	
— guida vocale	88	news feeds	62
— guide	92	Nokia E-mail	56
— informazioni sul traffico	86	Nokia Music	81
— itinerari a piedi	87, 88	Nokia Store	37
— itinerari in auto	84	— acquisto	38
— mappe, download	91	— download	38
— meteo	93	Nokia Suite	18, 81
— navigazione	84, 85, 87, 88	note	104
		Numero IMEI	124

O

Offline, modo d'uso	29
ora e data	96, 97
orologio	96, 97, 98
orologio mondiale	98

P

personalizzazione del telefono	32, 33, 34, 35, 36
playlist	79
preferiti	62
presentazione	75
protezione, codice	121
protezione del copyright	81

Q

Quickoffice	102, 103
-------------	----------

R

radio	81, 82, 83
Radio	82
radio FM	82, 83
Radio FM	81, 82
RDS (radio data system)	83
registrazione	
— chiamate	44
— suoni	83
— video	69
ricerca	29
— radio, stazioni	82
ricerca posizione, informazioni	66
ricevuti, messaggi	54
Richiesta di riunione	60
ripristino impostazioni	31
riunioni	99, 101
rubrica	49
— copia	121
— preferiti	50
— gruppi	51
— in social network	65, 66
— invio	50, 111

— sincronizzazione	51, 120
— toni di chiamata	50
— widget	36
Vedere <i>rubrica</i>	
Rubrica	51

S

Scheda personale	50
schede Rubrica	
— aggiunta	49
— copia	17
— modifica	49
— salvataggio	49
Schede Rubrica	
— salvataggio	49
schermata iniziale	35, 60
Schermata iniziale	22, 33, 34, 35, 36
schermo sensibile	23, 25
Schermo sensibile	19
segreteria telefonica	
— voce	44
servizi di chat	105
Servizi Nokia	18, 51
sfondo	34
sincronizzazione	51, 120
Sincronizzazione dati	121
SMS	52
SMS (Short Message Service)	52
social network	63, 64, 65, 66, 67
software	119
software, aggiornamenti	115, 116
supporto	18, 124
sveglia	96, 97

T

tasti di scelta rapida	36
tasti e componenti	7, 8, 9
tastiera	23, 25
tastiera virtuale	23, 25
temi	33

toni	
— personalizzazione	32
toni di chiamata	32, 39, 50
Trasferimento dati	17
Trasporti pubblici	88, 89
TV	
— guardare programmi	77
— visualizzazione di foto e video su	75

V

video	76
— condivisione	47, 48, 65, 70
— copia	17, 113, 121
— guardare	71
— informazioni sulla posizione	67
— invio	70, 111
— modifica	74, 75
— registrazione	68, 69
— riproduzione	76
— visualizzazione su una TV	75

Video

— condivisione	47
— copia	73, 77

W

Web, browser	61
widget	35, 36, 60, 77
WLAN	107, 108, 109